पर्यटन सीजन शुरु, जैसलमेर में विदेशी सैलानियों की आवक बढ़ने लगी

जर्मनी के सैलानियों ने स्वर्णनगरी की ऐतिहासिक विरासत को निहारा

जैसलमेर, (निसं)। पर्यटन सीजन की शुरुआत के साथ ही स्वर्णनगरी जैसलमेर में विदेशी सैलानियों की आवक बढ़ने लगी है। शनिवार को जर्मनी से आए सैलानियों के एक समूह ने शहर के ऐतिहासिक स्थलों का भ्रमण कर यहां की स्थापत्य कला, पत्थरों पर की गई बारीक नक्काशी और राजस्थानी लोक संस्कृति को करीब से देखा। गड़ीसर सरोवर से शुरू हुआ उनका पर्यटन सफर सोनार दुर्ग, दीवान नथमल की हवेली और पटवा हवेली होते हुए रेतीले धोरों तक पहुंचा।

सैलानियों ने सबसे पहले गड़ीसर सरोवर का भ्रमण किया। इसके बाद वे विश्वविख्यात सोनार दुर्ग पहुंचे। दुर्ग के अखे प्रोल चौक में सैलानियों ने पीले पत्थरों पर उकेरी गई कलात्मक कारीगरी को पृष्ठभूमि में रखते हुए यादगार तस्वीरें खिंचवाईं। समूह में शामिल जूलिया ने सभी सदस्यों के साथ सामूहिक फोटो लिया। इसके बाद सैलानियों ने दुर्ग परिसर स्थित जैन मंदिरों, सिटी व्यू प्वाइंट और राजमहल का अवलोकन किया। सोनार दुर्ग के भ्रमण के बाद जर्मन सैलानी दीवान नथमल की ऐतिहासिक हवेली पहुंचे। यहां टूरिस्ट गाइड अमरदीप सिंह ने उन्हें हवेली के निर्माण और स्थापत्य कला से जुड़ी जानकारी दी। उन्होंने बताया कि जैसलमेर के तत्कालीन महारावल बैरीसाल सिंह ने अपने दीवान मोहता नथमल के निवास के लिए इस हवेली का निर्माण करवाया था।



जर्मनी के सैलानियों ने सोनार दुर्ग की दीवार के आगे खड़े होकर यादगार फोटो लिया।

- गड़ीसर सरोवर से शुरू हुआ सैलानियों का पर्यटन सफर सोनार दुर्ग, दीवान नथमल की हवेली और पटवा हवेली होते हुए रेतीले धोरों तक पहुंचा
- जर्मन सैलानी जैसलमेर के प्रसिद्ध सैंड ड्यून्स पहुंचे, यहां रेगिस्तान के जहाज कहे जाने वाले ऊंट की सवारी का आनंद लिया

गाइड के अनुसार, हवेली का निर्माण हाथी और लूलू नामक दो वास्तुकार भाइयों ने किया था। दोनों भाइयों ने निर्माण कार्य हवेली के अलग-अलग सिरों से एक साथ शुरू किया था। इसके कारण दोनों हिस्सों की नक्काशी और बनावट में मामूली अंतर दिखाई देता है, लेकिन समग्र रूप में दोनों भागों में अद्भुत संतुलन नजर आता है। पूरी हवेली पीले बलुआ पत्थर से निर्मित है। मुख्य द्वार पर पत्थर से तराशे गए दो हाथियों की आकृतियां इसकी सुंदरता में चार चांद लगाती हैं।

हवेली की बारीक नक्काशी देखकर सैलानी लुकास अभिभूत नजर आए। उन्होंने कहा कि पीले पत्थर पर इतनी बारीक कारीगरी उन्होंने अपने जीवन में पहली बार देखी है। वहीं, सैलानी लारा हवेली के अग्रभाग में दोनों हिस्सों पर की गई अलग-अलग चित्रकारी को देखकर प्रभावित हुईं। इसके बाद समूह ने पांच भाइयों की ऐतिहासिक पटवा हवेली का भ्रमण किया। हवेली के अग्रभाग पर पीले पत्थर में उकेरी गई चिड़ियों, मोर और कबूतरों सहित विभिन्न पक्षियों की कलाकृतियों ने सैलानी मारिया का ध्यान आकर्षित किया। उन्होंने इन कलाकृतियों को देखकर अपनी प्रसन्नता व्यक्त की और कहा कि इतनी बड़ी संख्या में बारीक नक्काशी उन्होंने पहले कभी नहीं देखी। सैलानियों ने पटवा हवेली चौक में कठपुतलियों की दुकान भी देखी और स्थानीय हस्तकला में रुचि दिखाई।

ऐतिहासिक इमारतों के भ्रमण के बाद जर्मन सैलानी जैसलमेर के प्रसिद्ध सैंड ड्यून्स पहुंचे। यहां उन्होंने रेगिस्तान के जहाज कहे जाने वाले ऊंट की सवारी का आनंद लिया। साथ ही स्थानीय लोक कलाकारों द्वारा प्रस्तुत राजस्थानी लोकगीत सुनकर मरुधरा की लोक संस्कृति को महसूस किया। जर्मन सैलानियों का यह भ्रमण जैसलमेर की ऐतिहासिक विरासत, स्थापत्य कला और रेगिस्तानी संस्कृति के विविध रंगों से रूबरू होने का अवसर बना। सोनार दुर्ग की भव्यता, हवेलियों की बेजोड़ नक्काशी और धोरों में लोक संगीत की गूंज ने उनके पर्यटन अनुभव को यादगार बनाया।

रक्षा मंत्री का गजसिंह ने उम्मेद भवन पैलेस में स्वागत किया



केंद्रीय रक्षा मंत्री राजनाथ सिंह का उम्मेद भवन पैलेस पहुंचने पर गजसिंह व हेमलता राज्ये द्वारा बुके भेंट कर उनका स्वागत किया।

जोधपुर, (कासं)। केंद्रीय रक्षा मंत्री राजनाथ सिंह व पूर्व नरेश गजसिंह की शनिवार को उम्मेद भवन पैलेस के मारवाड़ हाल में मुलाकात हुई। गजसिंह की तरफ से लंच का आयोजन रखा गया था। रक्षा मंत्री का उम्मेद भवन पैलेस पहुंचने पर गज सिंह व हेमलता राज्ये द्वारा बुके भेंट कर उनका स्वागत किया गया। गज सिंह ने इस दौरान रक्षा मंत्री के समक्ष केंद्र में राजस्थान की तरह ईडब्ल्यूएस में सरलीकरण की मजबूती से बात रखी और उन्हें पत्र भी सौंपा।

- गज सिंह ने रक्षा मंत्री के समक्ष केंद्र में राजस्थान की तरह ईडब्ल्यूएस में सरलीकरण की मजबूती से बात रखी और पत्र सौंपा

उन्होंने अनुरोध किया कि प्रधानमंत्री नरेंद्र मोदी से इस संबंध में बात करें। गजसिंह ने कहा कि ईडब्ल्यूएस पात्रता की 5 एकड़ भूमि संबंधी शर्त व केंद्रीय परीक्षाओं में आयु सीमा और शुल्क में छूट दी जाए। उन्होंने कहा कि ईडब्ल्यूएस आरक्षण का उद्देश्य आर्थिक रूप से कमजोर परिवारों के युवाओं को शिक्षा और रोजगार में अवसर देना है, यह उद्देश्य तभी पूरा होगा जब पात्रता के नियम देश के अलग-अलग क्षेत्र की वास्तविक परिस्थितियों को ध्यान में रखें और युवाओं को अवसर तक पहुंचने में व्यावहारिक सहायता मिले।

उन्होंने कहा कि राजस्थान सरकार ने 2019 में राज्य की नौकरी और राज्य संचालित शिक्षण संस्थानों के लिए ईडब्ल्यूएस पात्रता में भूमि और आवासीय संपत्ति की शर्तें हटाकर 8 लाख की वार्षिक पारिवारिक आय को आधार बनाया था। केंद्र सरकार भी इस व्यावहारिक राज्य स्तरीय उदाहरण को केंद्रीय नौकरियों और शिक्षण संस्थानों के लिए अपनाने पर विचार करें। उन्होंने कहा कि केंद्रीय सरकारी भर्ती परीक्षा में ईडब्ल्यूएस अभ्यर्थियों को आयु सीमा में प्रयुक्त छूट और आवेदन शुल्क में रियायत दी जाए ताकि पात्र युवा आर्थिक कठिनाई के कारण प्रतियोगिता में भाग लेने के अवसर से वंचित नहीं हो।

उन्होंने इस अवसर पर रक्षा मंत्री से अनुरोध किया कि प्रधानमंत्री व कार्मिक एवं प्रशिक्षण विभाग और संबंधित मंत्रालयों के समक्ष इस जनहित के विषय को उठाकर समयबद्ध समीक्षा का मार्ग प्रशस्त करें। ऐसा होने से आर्थिक रूप से पिछड़े लोगों को केंद्र की नौकरियों में भी अधिक फायदा मिल सकेगा। मुलाकात के दौरान जोधपुर में हवाई सुविधाओं की ओर बढ़ोतरी, मारवाड़ की संस्कृति व पर्यटन के संबंध में भी चर्चा हुई। उम्मेद भवन पैलेस में इस अवसर पर सीडीएस जनरल एनएस राजा सुब्रमणी, सेनाध्यक्ष जनरल धीरज सेठ, वायु सेना अध्यक्ष एयर चीफ मार्शल एपी सिंह, एडमिरल कृष्णा स्वामीनाथन सहित अनेक अधिकारी उपस्थित थे।

पुष्कर सरोवर के रामघाट पर दो युवक डूबे, एक की मौत

पुष्कर, (निसं)। शनि अमावस्या के अवसर पर पुष्कर सरोवर में श्रद्धालुओं की भारी भीड़ के बीच रामघाट पर स्नान करते समय दो युवक डूबने लगे। हादसे की सूचना मिलते ही सिविल डिफेंस की रेस्क्यू टीम और स्थानीय पुरोहित राहुल पाराशर ने बचाव अभियान चलाया। टीम ने दोनों युवकों को सरोवर से बाहर निकालकर अस्पताल पहुंचाया, जहां एक युवक को चिकित्सकों ने मृत घोषित कर दिया, जबकि दूसरे युवक की जान बचा ली गई।

मृतक की पहचान अरविंद सोनी (24) पुत्र इंदरचंद सोनी, निवासी बिंदासर, जिला चूरू के रूप में हुई है। वहीं, बचाए गए युवक की पहचान मोनू सोनी (20) पुत्र ओमप्रकाश सोनी, निवासी टाटनवा, जिला सीकर के रूप में हुई है। सिविल डिफेंस टीम के किशन गोपाल जाट ने बताया कि रामघाट पर दो युवकों के डूबने की सूचना मिलने पर टीम के सदस्य तत्काल बचाव कार्य में जुट गए। किशन गोपाल जाट, राधेश्याम माली, सुनील सोनी, हिम्मत सिंह, सुरेंद्र परिहार और नरेश दगदी ने स्थानीय पुरोहित राहुल पाराशर के सहयोग से दोनों युवकों को सरोवर से बाहर निकाला और अस्पताल पहुंचाया। अस्पताल में चिकित्सकों ने अरविंद सोनी को मृत घोषित कर दिया, जबकि मोनू सोनी को बचा लिया गया। शनि अमावस्या पर हुए इस हादसे से श्रद्धालुओं के बीच चिंता का माहौल रहा।

- दूसरे को बचाया, शनि अमावस्या पर स्नान के दौरान हुआ हादसा

युवक की मौत

सादुलपुर, (निसं)। गांव मिट्ठी रेडू में खेत में कृषि कार्य के दौरान कुंड से पानी निकालते समय पैर फिसलने से पानी में डूबने के कारण गांव बैजूवा निवासी 22 वर्षीय युवक की मौत हो गई। घटना की सूचना मिलते ही राजगढ़ थाना पुलिस ने मौका निरीक्षण किया और युवक के शव को पानी के कुंड से बाहर निकालने की कार्रवाई की।

थाना अधिकारी राजेश सिहाग ने बताया कि गांव बैजूवा निवासी पूर्ण सिह ने मामला दर्ज करवाकर बताया कि उसका भतीजा सचिन पुत्र रामभगत अपनी ससुराल मिट्ठी रेडू में गया हुआ था, जहां 9 अक्टूबर को खेत में कृषि कार्य के दौरान कुंड से पानी निकालते समय अचानक उसका पैर फिसल गया और वह कुंड में पानी में डूब गया, जिससे उसकी मौत हो गई।

टोंक में साइबर ठगी का एक आरोपी गिरफ्तार

टोंक, (निसं)। बरौनी थाना क्षेत्र में थाना बरोनी टीम व जिला स्पेशप टीम ने साइबर ठगी के खिलाफ संयुक्त कार्यवाही करते हुए उनके नेटवर्क का खुलासा करते हुए एक आरोपी को गिरफ्तार किया है।

आरोपी सोशल मीडिया पर मुनाफे का लालच देकर लोगों से ऑनलाइन ठगी करते थे। पुलिस ने कब्जे से 8 मोबाइल फोन, एक टैबलेट, 14 एटीएम कार्ड, 14 सिम कार्ड सहित साइबर ठगी में इस्तेमाल होने वाला अन्य सामान जब्त किया है। वहीं दोनों आरोपियों द्वारा अपने म्यूल अकाउंट में कुल 51 हजार 55 रुपये की राशि प्राप्त की गई है। पुलिस ने आरोपी ओमप्रकाश मीणा निवासी राजाधिराजपुरा दत्तवास को गिरफ्तार किया है तथा दूसरा आरोपी मुकेश मीणा फरार होने में कामयाब रहा। पुलिस के अनुसार मुकेश मकान मालिक है, उसकी तलाश की जा रही। पुलिस इन उपकरणों और दस्तावेजों के आधार पर ठगी के नेटवर्क से जुड़े अन्य तथ्यों की जांच कर रही है। मामले में बरौनी थाने में दोनों आरोपियों के खिलाफ केस दर्ज किया गया है। पुलिस ने बताया कि आरोपियों के खिलाफ एनसीआरपी पोर्टल पर 6 शिकायतें दर्ज हैं।

वाहन की चपेट से बाइक सवार दो जनों की मौत, तीन घायल

दो बाइकों पर सवार पांच युवक बारां में आयोजित डोल मेले से वापस कोटा की ओर आ रहे थे

कोटा, (निसं)। कैथून थाना इलाके में शुक्रवार देर रात्रि को अज्ञात वाहन की चपेट मे आने से दो बाइक पर सवार पांच जने घायल हो गये, जिसमें दो युवकों की मौत हो गई। जानकारी के अनुसार दो बाइकों पर सवार पांच युवक बारां में आयोजित डोल मेले से वापस कोटा की ओर आते समय फोरलेन पर कैथून थाना इलाके के डायरा के समीप पीछे से तेज गति से आ रहे अज्ञात वाहन ने दोनों बाइक सवार युवकों को टक्कर मार दी। अज्ञात वाहन की चपेट में आने से दो बाइकों पर सवार पांच जनो में से दो की मौत हो गई एवं तीन अन्य घायल हो गये। कैथून थानाधिकारी मनोज सिकरवार ने बताया कि दो बाइकों पर सवार पांच युवक बारां में आयोजित डोल मेला देखकर वापस कोटा की ओर आते समय नेशनल हाईवे-27 पर थाना इलाके के डायरा के समीप दोनों बाइक सवार अज्ञात वाहन की चपेट में आ गये, हादसे की सूचना मिलते ही पुलिस टीम मौके पर पहुंची। थानाधिकारी ने बताया कि हादसे में बाइक सवार बरडा बस्ती निवासी सुनील हरित (24) की मौके पर ही मौत हो गई एवं गंभीर रूप से घायल घोड़ा बस्ती निवासी सोनू उर्फ सन्नी (24) ने अस्पताल में उपचार के दौरान दम तोड़ दिया। वहीं हादसे में घोडा बस्ती निवासी दीपक, बरडा बस्ती निवासी विष्णु और घोड़ा बस्ती निवासी इंद्र घायल हो गये सभी घायलों को उपचार के लिये कोटा के अस्पताल में भर्ती कराया गया, मामला दर्ज कर मामले की जांच की जा रही है।

- अज्ञात वाहन ने दो बाइक सवार पांच युवकों को टक्कर मार दी थी



कैथून थाना इलाके में हादसे में मोटरसाइकिलें क्षतिग्रस्त हो गई।

सीकर में चूरू के सर्राफा कारोबारी और मुनीम से सोने के गहने लूटे

सीकर, (निसं)। सीकर में सोने की डाई कटिंग करवाने आए चूरू के सर्राफा कारोबारी और मुनीम से लूट का मामला सामने आया है। आरोपियों ने कारोबारी के मुनीम को बीच सड़क पर थप्पड़ मारकर सोने के गहने लूट लिए। पीड़ित सर्राफा कारोबारी ने सीकर के कोतवाली पुलिस थाने में मामला दर्ज करवाया है।

चूरू के वार्ड नंबर 9 निवासी आशुतोष सोनी ने कोतवाली पुलिस थाने में शिकायत दी है। शिकायत में बताया कि वह अपने मुनीम गणपत दास के साथ 8 अक्टूबर को ज्वैलरी के काम से सीकर आए थे। शाम को करीब 4:20 बजे मुनीम गणपत दास घंटाघर के पास स्थित बसंत कुमार राकेश की दुकान से डाई कटिंग करवाकर चांदपोल गेट की तरफ जा रहे थे।

इसी दौरान क्लब फॉक्स शोरूम चौराहे पर एक अंजान आदमी मुनीम के पीछे चल रहा था, जिसने अचानक रोक लिया। इसके बाद वह अनजान आदमी खुद को अधिकारी बताकर कहने लगा कि तुम्हे साहब बुला रहे हैं। संदिग्ध आदमी मुनीम गणपत दास को अपने साथी के पास ले गया। दूसरा व्यक्ति बैग चेक करने का ड्रामा करने लगा। फिर थप्पड़ मारकर मुनीम गणपत दास से बैग छीन लिया।

मुनीम ने विरोध किया तो थप्पड़ मारकर साइड में खड़े रहने को कहा। इसके बाद बैग से एक डिब्बा निकाला, जिसमें 160.640 ग्राम सोने की कटाई, 3.300 ग्राम सोने के चार मंगलसूत्र, 34 सोने के मोती, 5 ग्राम वजन की एक सोने की नथ और पैंडल सेट सहित अन्य गोल्ड लूट लिया। इसके बाद वह लोग वहां से फरार हो गए।

- सोने की डाई कटिंग करवाने आए थे चूरू के सर्राफा कारोबारी और मुनीम
- आरोपियों ने कारोबारी के मुनीम को बीच सड़क पर थप्पड़ मारकर वारदात की और फरार हो गये

पावटा क्षेत्र के भोनावास दह धाम की पहाड़ियों में आग लगी

आग से वन क्षेत्र में मौजूद वन्यजीवों, पेड़-पौधों और प्राकृतिक संपदा को नुकसान पहुंचने की आशंका जताई

पावटा, (निसं)। क्षेत्र के भोनावास हनुमान मंदिर दह धाम की पहाड़ियों में अज्ञात कारणों से आग लगने की घटना सामने आई है। पहाड़ियों में लगी आग से वन क्षेत्र में मौजूद वन्यजीवों, पेड़-पौधों और प्राकृतिक संपदा को नुकसान पहुंचने की आशंका है। आग की लपटों ने पहाड़ियों के प्राकृतिक वातावरण को प्रभावित किया है, जिससे पर्यावरण संरक्षण को लेकर चिंता बढ़ गई है। पहाड़ियों में आग लगने से वहां रहने वाले छोटे-बड़े वन्यजीवों के जीवन पर संकट मंडरा रहा है। आग की चपेट में आने से जीव-जंतुओं के प्रभावित होने के साथ ही उनके प्राकृतिक आवास को भी नुकसान पहुंच सकता है।

भोनावास दह धाम की पहाड़ियां प्राकृतिक सौंदर्य और वन संपदा की दृष्टि से महत्वपूर्ण हैं। ऐसे में आग की घटना ने वन एवं पर्यावरण संरक्षण को लेकर गंभीर सवाल खड़े कर दिए हैं। वहीं आग की सूचना पर पावटा प्रागपुरा नगरपालिका की दमकल व प्रागपुरा थाना पुलिस पहुंची व करीब 6 घंटे बाद पहाड़ी के नीचे वाले हिस्से में लगी आग पर काबू पाया। आग से उठ रहा धुआं पूरे क्षेत्र में प्रदूषण फैला रहा है, जिससे लोगों को भी परेशानियों का सामना करना पड़ रहा है। इसके अलावा आग से निकलने वाला धुआं वातावरण को प्रदूषित कर रहा है, जिसका असर आम लोगों के स्वास्थ्य पर भी पड़ रहा है। लोग कहते हैं वन विभाग को आग की घटनाओं को रोकने के लिए ठोस और प्रभावी कार्ययोजना तैयार कर जानबूझकर आग लगाने वाले शरारती तत्वों के खिलाफ कार्रवाई करनी चाहिए।

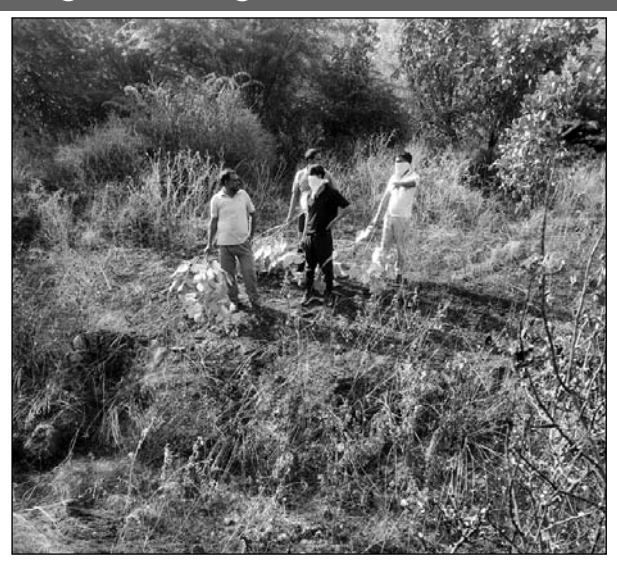

स्थानीय लोगों ने अपने स्तर पर आग बुझाने के प्रयास किये।

अज्ञात कारणों से किराना दुकान में आग लगी : कोटपूतली केनिकटवर्ती ग्राम खेड़ा निहालपुरा में शनिवार दोपहर एक गरीब परिवार की आजीविका का एकमात्र सहारा पलभर में जलकर राख हो गया। खेड़ा निहालपुरा निवासी मोहित पुत्र गजेसिंह की किराना दुकान में शनिवार को अज्ञात कारणों से अचानक भीषण आग लग गई। दुकान के पास से ही आम रास्ता गुजरता है। आशंका जताई जा रही है कि रास्ते से गुजरते समय किसी राहगीर ने जलती हुई बीड़ी लापरवाही से वहाँ फेंक दी, जिसकी चिंगारी ने धीरे-धीरे सुलगकर विकराल आग का रूप ले लिया। पीड़ित मोहित गरीब परिवार से ताल्लुक रखते हैं। इस किराना स्टोर के अंदर रखा करीब 70 हजार रुपये का पूरा सामान व नकदी जलकर पूरी तरह खाक हो गई है।

ब्यावर में कलैक्टर की जनसुनवाई में पीड़ितों को मिल रही है सहायता

जयपुर/ब्यावर। मुश्किल वक्त में जब अपनों के अलावा किसी से मदद की उम्मीद नहीं होती, तब शासन-प्रशासन का साथ किसी सहारे से कम नहीं होता। ब्यावर के शाहपुरा मोहल्ला निवासी मुकेश वैष्णव और उनकी पत्नी विमला देवी के लिए जिला प्रशासन की पहल ऐसी ही मददगार साबित हुई। साधन संसाधन में सबसे कमजोर व्यक्ति को सबसे पहले मदद देकर अंत्योदय के सिद्धान्त को व्यवहार में लाने के मुख्यमंत्री भजनलाल शर्मा के संकल्प को समझना है तो मुकेश के साथ घटी घटना के पहलुओं पर गौर करना होगा।

- पत्नी के इलाज के लिए पति को आर्थिक मदद और एम्बुलेंस की व्यवस्था मिली, डेढ़ माह के इलाज के बाद स्वास्थ्य में सुधार हुआ

मुकेश की पत्नी विमला देवी करीब पांच-छह वर्ष पहले मोटरसाइकिल दुर्घटना में गंभीर रूप से घायल हो गई, हादसे के बाद उनके पैरों में संक्रमण हो गया और धीरे-धीरे उनका चलना-फिरना पूरी तरह बंद हो गया। संक्रमण बढ़ने पर एम्स, जोधपुर में घाव का उपचार कराया गया लेकिन स्थिति गंभीर होने और गैंगरीन सहित अन्य स्वास्थ्य समस्याएं सामने आने के बाद वर्ष 2022 में विक्टोरिया अस्पताल, अजमेर में उनका पैर काटना पड़ा।

मुकेश ने बताया कि पत्नी की तबीयत अक्सर खराब रहती है और उनकी देखभाल की जिम्मेदारी भी उन्हीं पर है। आर्थिक परेशानियों के बीच पत्नी के इलाज को लेकर वे बेहद चिंतित थे। इसी दौरान उन्होंने अपनी समस्या जनसुनवाई में जिला कलैक्टर कमल राम मीना के समक्ष रखी। जनसुनवाईयों का इतिहास पुराना है। शासन की हर प्रणाली में जनसुनवाई होती रही हैं लेकिन मुख्यमंत्री भजनलाल शर्मा ने पद की शपथ लेने के प्रथम दिन से ही जनसुनवाई को गरीब और वंचित की पीड़ा को हरने का माध्यम बनाने का फैसला लिया और मंत्रियों और अधिकारियों को जन की बात सुन कर समाधान निकालने के निर्देश दिए और इस निर्देश की पालना की निगरानी की पुख्ता व्यवस्था की। कलैक्टर ने मामले को गंभीरता से लेते हुए तत्काल आर्थिक सहायता उपलब्ध कराई, साथ ही विमला देवी को एम्बुलेंस से ब्यावर से जोधपुर एम्स तक भेजा, जहां करीब डेढ़ माह से अधिक समय तक उपचार चला। उपचार के बाद अब उनके स्वास्थ्य में सुधार है। इलाज के बाद पत्नी के साथ कलेक्ट्रेट पहुंचे मुकेश वैष्णव ने जिला कलैक्टर कमल राम मीना से मुलाकात कर धन्यवाद और आभार जताया। उन्होंने कहा कि पत्नी की बीमारी और आर्थिक संकट के कठिन दौर में जिला प्रशासन से मिली मदद ने उन्हें बड़ा संबल दिया।



ब्यावर के शाहपुरा मोहल्ला निवासी मुकेश वैष्णव और उनकी पत्नी विमला देवी के लिए जिला प्रशासन की पहल मददगार साबित हुई