बीकानेर रेल मंडल में विद्युतीकरण कार्य पूरा, अब तेज रफ्तार से चलेंगी ट्रेनें

अब ट्रैक पर 25,000 वोल्ट के ओवरहेड विद्युत तार सक्रिय रहेंगे

- विद्युतीकरण से बीकानेर रेल मंडल का कनेक्टिविटी नेटवर्क मजबूत होगा और क्षेत्रीय विकास को भी नई गति मिलेगी
- रेल लाइनों का विद्युतीकरण कार्य पूर्ण होने के बाद रेलवे को हर साल लाखों लीटर डीजल की बचत होगी, जिससे ईंधन लागत में कमी आएगी

बीकानेर, (निसं)। उत्तर पश्चिम रेलवे के बीकानेर रेल मंडल में रेल पटरियों का विद्युतीकरण कार्य सफलतापूर्वक पूरा कर लिया गया है। यह उपलब्धि न केवल रेलवे के संचालन को अधिक सक्षम और पर्यावरण हितैषी बनाएगी, बल्कि यात्रियों के लिए सफर को अधिक सुविधाजनक, तेज़ और किफायती भी बनाएगी। अब ट्रैक पर 25,000 वोल्ट के ओवरहेड विद्युत तार सक्रिय रहेंगे, जिसे लेकर रेलवे प्रशासन आमजन से आवश्यक सुरक्षा नियमों का पालन करने की अपील कर रहा है।

रेल लाइनों का विद्युतीकरण कार्य पूर्ण होने के बाद अब इस रूट पर विद्युत चालित ट्रेनों का संचालन पूरी क्षमता से हो सकेगा, जिससे यात्री ट्रेनें तेज, प्रदूषण रहित और ऊर्जा दक्ष होंगी। विद्युतीकरण से रेलवे को हर साल लाखों लीटर डीजल की बचत होगी, जिससे ईंधन लागत में कमी आएगी और कार्बन उत्सर्जन में भी गिरावट आएगी।

इससे पर्यावरण की सुरक्षा के साथ-साथ रेलवे की कार्यक्षमता में भी सुधार होगा। यात्रियों को बेहतर समयबद्धता, अधिक सुविधा और स्वच्छ सफर का अनुभव मिलेगा। रेलवे ने इस अवसर पर यात्रियों और आमजन से अपील की है कि वे सुरक्षा के दृष्टिकोण से कुछ आवश्यक सावधानियों का पालन करें, क्योंकि अब ट्रैक के ऊपर लगे ओवरहेड वायर में हर समय 25,000 वोल्ट करंट प्रवाहित रहेगा, जो अत्यधिक उच्च वोल्टेज है।

भूपेश यादव, सीनियर डीसीएम, उपरे, बीकानेर मंडल का कहना है कि रेल मंडल ने नागरिकों से अनुरोध किया है कि वे इस बदलाव का स्वागत करें, जागरूक बनें और अपनी सुरक्षा को प्राथमिकता दें, क्योंकि परिवर्तन तभी सार्थक होता है जब हम सब उसका उत्तरदायी और जागरूक हिस्सा बनें। रेलवे द्वारा जारी की गई गाइडलाइन की पालना करें, ताकि सभी की यात्रा सुखद हो सके। इस संदेश के साथ बीकानेर रेल मंडल द्वारा एक विशेष जागरूकता अभियान भी चलाया जा रहा है ताकि आमजन को सुरक्षा नियमों की जानकारी दी जा सके। इस अभियान के माध्यम से लोगों को बताया जा रहा है कि सतर्कता ही सुरक्षा की कुंजी है। यह परिवर्तन केवल तकनीकी नहीं, बल्कि भावी पीढ़ियों के लिए एक सुरक्षित, तेज़ और स्वच्छ रेलवे का मार्ग प्रशस्त करेगा। विद्युतीकरण से बीकानेर रेल मंडल का कनेक्टिविटी नेटवर्क मजबूत होगा और क्षेत्रीय विकास को भी नई गति मिलेगी।

सरपंच व ई-मित्र संचालक रिश्वत लेते गिरफ्तार

भीलवाड़ा, (निसं)। जिले के जहाजपुर इलाके में हनुमान नगर थाना क्षेत्र की ग्राम पंचायत इटुंदा सरपंच और ई-मित्र संचालक को भीलवाड़ा एसीबी की प्रथम यूनिट ने 24 हजार की रिश्वत लेते ट्रेप किया है।

- ठेकेदार गोविंद से बिल पास करने की एवज में रिश्वत मांगी

ग्राम पंचायत इटुंदा सरपंच और ई-मित्र संचालक को भीलवाड़ा एसीबी की प्रथम यूनिट ने 24 हजार की रिश्वत लेते ट्रेप किया।

एसीबी सूत्रों के अनुसार इटुंदा सरपंच अनुसिंह मीणा ठेकेदार गोविंद से बिल पास करने की एवज में रिश्वत की मांग कर रहा था। ई-मित्र संचालक परमेश्वर मीणा के सहयोग से यह रिश्वत राशि प्राप्त की जा रही थी। एसीबी ने शिकायत का सत्यापन करने के बाद ट्रेप की योजना बनाई और सरपंच अनु सिंह को दलाल ई-मित्र संचालक परमेश्वर के साथ 24 हजार की रिश्वत लेते रंगे हाथों गिरफ्तार किया है। फिलहाल एसीबी की टीम मामले की जांच कर रही है।

भानीपुरा के खेतों में एक ही रात में खेजड़ी के सैकड़ों पेड़ काटे

- एक सप्ताह पहले लाखूसर में 807 पेड़ काटने की घटना हो चुकी है

बीकानेर, (निसं)। आने वाले दो साल में बीकानेर भले ही देश में सबसे बड़ा सोलर हब बनकर उभर आए, लेकिन राज्य वृक्ष खेजड़ी कितनी बचेगी, कहना मुश्किल है। बीती रात शहर से करीब 150 किलोमीटर दूर भानीपुरा गांव के खेत में खेजड़ी के 428 पेड़ों की बलि दे दी गई। एक सप्ताह पहले लाखूसर में 807 पेड़ काटने की घटना हो चुकी है। खेजड़ी कटने की सूचना मिलने पर प्रशासन मौके पर पहुंचा तो खेत में दूर-दूर तक खेजड़ी के कटे हुए पेड़ जमीन पर नजर आ रहे थे। कई पेड़ ऐसे भी थे, जिन पर पक्षी शोर मचाते मंडरा रहे थे। पेड़ों में झांका तो अंदर उनके घोंसले थे, जो नष्ट हो चुके थे। पटवारी मूलदान चारण और वन रक्षक कटे हुए पेड़ों की गिनती करने में जुटे थे। पर्यावरण प्रेमी सोलर कंपनी को कोस रहे थे। सोशल मीडिया पर घटना का लाइव चलाया जा रहा था। सरकार के खिलाफ नारेबाजी की जा रही थी।

पटवारी ने बताया कि करीब 100 बीघा जमीन पर 428 पेड़ कटे हुए मिले हैं। यह खेत गांव के ही किसानों के हैं, जिन्होंने अमृतसर की अलप सोलर प्राइवेट लिमिटेड को लीज पर दे दिए हैं। कुल 15 खसरे 23 खातेदारों के नाम हैं। पूगल, छत्तरगढ़ और बीकानेर उपखंड क्षेत्रों में बड़ी संख्या में सोलर कंपनियों ने किसानों की जमीनें लीज पर ली हैं। प्राइवेट कंपनियां 5168 मेगावाट के सोलर प्लांट लगा रही हैं। यह प्लांट 20 हजार 672 बीघा में लगेंगे, लेकिन जमीन की खरीद इससे अधिक हुई है। राजस्थान अक्षय ऊर्जा निगम के आंकड़े बताते हैं कि 4450 मेगावाट के सरकारी प्लांट भी लग रहे हैं। आने वाले दो सालों में कुल 9618 मेगावाट के सोलर प्लांटों से विद्युत उत्पादन शुरू हो जाएगा। भानीपुरा गांव के हर खेत में पानी के टांके बने हुए हैं। सोलर प्लांट के कारण यह भी खत्म हो जाएंगे। यहां पर अमृतसर की अलप सोलर प्राइवेट लिमिटेड 600 मेगावाट का सोलर प्लांट लगा रही है। इसके लिए किसानों की करीब चार हजार बीघा जमीन लीज पर ली गई है।

पर्यावरण प्रेमी मोखराम, जेठाराम, प्रभुराम ने बताया कि पेड़ों की कटाई के साथ ही पानी के टांके भी तोड़ दिए जाएंगे। इन टांकों का पानी पीकर किसान प्यास बुझाते हैं। पशु भी यही पानी पीते हैं। हर टांके के पास पशुओं के लिए खेली बनी हुई है। उन्होंने दुख व्यक्त करते हुए कहा कि सोलर के कारण प्राकृतिक संपदा खत्म हो रही है। एक खेजड़ी को पनपने में सालों लग जाते हैं।

अवैध बजरी से भरे 15 ट्रैक्टर-ट्रॉली, दो लोडर व तीन बाइक जब्त

अवैध बजरी खनन में लिप्त मिले 8 आरोपियों को गिरफ्तार किया

टोंक, (निसं)। पुलिस अधीक्षक के निर्देशन में जिले में अवैध बजरी खनन और परिवहन की रोकथाम हेतु चलाये जा रहे विशेष अभियान के तहत विभिन्न थाना पुलिस ने कार्रवाई करते हुए 15 ट्रैक्टर-ट्रॉली मय बजरी व दो लोडर, तीन बाइक जब्त की है। वहीं अवैध बजरी खनन में लिप्त मिले 8 आरोपियों को गिरफ्तार किया है। इस कार्रवाई से बजरी माफियाओं हड़कंप मच गया, जिससे कई बजरी माफिया तो पुलिस को देखकर भाग छूटे। इस मामले में अलग-अलग थानों में 10 प्रकरण दर्ज किए हैं। इस दौरान पुलिस टीमों ने बनास नदी और उसके आसपास के क्षेत्रों में कार्रवाई की है।

पुलिस अधीक्षक विकास सांगवान ने बताया कि जब्तशुदा वाहनों और खनन में काम ली जा रही सभी मशीनों की कीमत करोड़ों रुपए में आंकी जा रही है। यह कार्रवाई वजीरपुरा, लहन पालड़ा और बनास नदी से सटे अन्य क्षेत्रों में की गई, जो कि लंबे समय से अवैध खनन गतिविधियों के लिए शिकायत के दायरे में रहे हैं। पुलिस ने इस दौरान आठ को गिरफ्तार किया है।

विभिन्न थाना पुलिस ने अवैध बजरी खनन में लिप्त मिले आठ आरोपियों को गिरफ्तार किया।

बीडीओ और वीडीओ के बीच मारपीट

नोखा, (निसं)। पंचायत समिति में विकास अधिकारी भोमसिंह इंदा और ग्राम विकास अधिकारी रामनिवास भादू के बीच मारपीट का मामला सामने आया है। मारपीट में गंभीर रूप से घायल रामनिवास भादू का बीकानेर के पीबीएम अस्पताल में इलाज चल रहा है। भोमसिंह इंदा को भी इस घटना में चोटें आई हैं। घटना के विरोध में दर्जनों ग्राम विकास अधिकारियों ने पंचायत समिति परिसर में टेंट लगाकर धरना शुरू कर दिया है। मामले की गंभीरता को देखते हुए बीकानेर से जिला परिषद की टीम जांच के लिए मौके पर पहुंची है। नोखा और पांचू के जनप्रतिनिधियों ने एसडीएम गोपाल जांगिड़ को ज्ञापन सौंपकर दोषी अधिकारी को हटाने की मांग की है।

जानलेवा हमले के तीन आरोपियों को सात-सात साल का कठोर कारावास

- 13 साल पहले किया था जानलेवा हमला

बीकानेर, (निसं)। विशिष्ट न्यायाधीश विकास कालेर ने गजनेर के इन्दों का बाला में 13 साल पहले हुए जानलेवा हमले में तीन आरोपियों को दोषी मानकर प्रत्येक को सात साल के कठोर कारावास और 30 हजार रुपए अर्थदंड की सजा सुनाई है। एक अन्य अभियुक्त को संदेह का लाभ देकर बरी किया गया है।

जानकारी के अनुसा 30 अगस्त, 2012 को पीबीएम अस्पताल में भर्ती परिवादी प्रेमसिंह की ओर से गजनेर थाना पुलिस को दिए पर्चा बयान में बताया गया था कि रात को वह छैलूसिंह और लालसिंह खेत में गायों की रखवाली कर घर लौट रहे थे। रात करीब 10.45 बजे गांव के सरकारी स्कूल पानी स्टैंड के पास पहुंचे तो 10-15 लोग शराब पी रहे थे। उनमें से शंकरलाल, श्रवणराम ने धमकाते हुए कहा कि हमारी गुवाड़ में से कैसे जा रहे हो। इस बात को लेकर उन्होंने मुकेश कुमार व अन्य के साथ मिलकर कुल्हाड़ी, सरिये, लाठियों से हमला कर दिया। परिवादी के चोटें लगीं और छैलूसिंह व लालसिंह के सिर में चोट लगने से वे बेहोश होकर गिर गए।

कोर्ट ने इस मामले की सुनवाई के बाद आरोपी शंकरलाल, मुकेश कुमार व श्रवण कुमार को दोषी माना और 7 साल के कठोर कारावास की सजा सुनाई। इसके अलावा प्रत्येक को 30 हजार रुपए का अर्थदंड भुगतना होगा। यह राशि जमा नहीं कराई तो 4 माह का अतिरिक्त कारावास भुगतना पड़ेगा। एक अन्य अभियुक्त जेठाराम को संदेह का लाभ देकर बरी किया गया है। आरोपियों की ओर से अर्थदंड की राशि जमा कराने पर अपील की मियाद खत्म होने पर लालसिंह को 60 हजार, छैलूसिंह को 20 हजार व प्रेमसिंह को 10 हजार रुपए क्षतिपूर्ति के दिए जाएंगे। कोर्ट में अभियोजन पक्ष की ओर से 17 गवाहों के बयान हुए। राज्य की ओर से पैरवी अपर लोक अभियोजक जगदीश कुमार ने की।

पुष्कर में पूर्णिमा महोत्सव शुरू

पुष्कर, (निसं)। पुष्कर में अंतर्राष्ट्रीय संत कृष्णानंद महाराज का दो दिवसीय गुरु पूर्णिमा महोत्सव दाधीच भवन में आयोजित किया जाएगा। इसके पूर्व गंनगौर घाट पर कृष्ण नंद महाराज ने सैकड़ों भक्तों के साथ महाआरती की। वराह घाट पर रामानंद शास्त्री के सानिध्य में आरती की गई। गणगौर घाट पर राहुल पाराशर ने आरती की। वराह घाट पर रवि शर्मा ने आरती की। इस दौरान संत कृष्णानंद की धर्मपत्नी सीमा शर्मा, पुत्र आनंद शर्मा, पुत्री कृष्णा नंदिनी मौजूद रहे। पुष्कर के पंडित कैलाशनाथ दाधीच पुष्कर की महिमा बताई। दामोदर मुखिया, पूर्व पालिका अध्यक्ष मंजूकुड़िया, सामाजिक कार्यकर्ता जगदीश कुड़िया मौजूद थे। आरती की तैयारी इन्द चंद पंवार की।

कृष्ण नंद जी महाराज ने प्रेस वार्ता के दौरान उन्होंने कहा कि वर्तमान में धर्म एक आडम्बर और व्यवसाय बनता जा रहा है। जिस दिशा के अंदर धर्म व्यवसायीकरण में जा रहा है उससे हम लोग बचा सके सच्ची भक्ति सरल भक्ति सहज भक्ति दे सके वो ही भक्ति कल्याणकारी होती है। बहुत ज्यादा ज्ञान और बहुत ज्यादा धन दोनों हो दुख का कारण है। परमात्मा कहते हैं धन इतना हो हमारा जीवन अच्छा हो सके।

सोना लूट मामले में पुलिस ने खुलासा किया

कोटा, (निसं)। कैथूनीपोल थाना इलाके के मोहन टॉकिज रोड़ पर व्यापारी से चाकू की नोंक पर सोने की लूट के मामले में पुलिस ने पकड़े गये आरोपियों से अनुसंधान के बाद लूटा सोना, सोना बिक्री की नकद राशि एवं वारदात में प्रयुक्त हथियार चाकू, 3 मोटरसाइकिल व एक एक्टिवा स्कूटर को बरामद किया है।

शहर पुलिस अधीक्षक डॉ.अमृता दुहन ने बताया कि मोहन टॉकिज रोड़ पर व्यापारी से दिनदहाड़े चाकू की नोंक पर सोने की लूट के मामले को गंभीरता से लेते हुए वारदात का खुलासा करने के लिये पुलिस टीम ने आरोपियों को गिरफ्तार किया साथ ही एक नाबालिग को निरूद्ध किया।शहर एसपी ने बताया कि पकड़े गये आरोपियों से अनुसंधान व पूछताछ में सामने आया कि घटना के बाद लूट का मुख्य आरोपी हरिओम उर्फ नन्दू शूटर द्वारा अपने साथियों के साथ हाइवे पर पहुंचकर सोने की लूट कराने का षडयंत्रकर्ता हर्षित सोनी को हाइवे पर बुलाकर लूट का सारा सामान उसको दे दिया। शहर एसपी ने बताया कि मामले में सामने आया कि मामले का षडयंत्रकर्ता हर्षित सोनी ने लूट के सोने का बंटवारा करते हुए अपने साथी आरोपी हरिओम उर्फ नन्दू शुटर को सोने का कड़ा, आरोपी राजन उर्फ साजन, आकाश वैष्णव, विष्णु डांगी,और आरोपी संदीप को दो-दो अंगुठी सोने की दी और लूटा हुआ शेष सामान लेकर हर्षित सोनी जयपुर निकल गया।

शहर एसपी ने बताया कि अनुसंधान में सामने आया कि हर्षित सोनी ने जयपुर पहुंचकर अपने मौसा शिव कुमार की सहायता से लूटे सोने में से कुछ सोना निकालकर गला कर सिल्ली बनाकर अपने मौसा के माध्यम से जयपुर के स्वर्ण मार्केट में बेचान करवाकर 20 लाख 50 हजार की रकम प्राप्त की। गिरफ्तार आरोपियों में से मुख्य सरगना हर्षित सोनी से लूट का 250 ग्राम सोना व लूट के सोने की बिक्री रकम 20 लाख 50 हजार रूपये बरामद किये गये। आरोपी हरिओम उर्फ नन्दू शुटर से सोने का कड़ा एवं अन्य आरोपियों के पास से दो-दो सोने की अंगूठी बरामद की। शहर एसपी ने बताया कि मामले में अन्य आरोपियों से 3 माटरसाइकिल, एक एक्टिवा व चाकू बरामद किया। पकड़े गये आरोपियों में से आरोपी प्रदीप केवट, बनवारी व करण को न्यायालय में पेश कर न्यायिक अभिरक्षा में भेज दिया गया तथा अन्य सात आरोपियों से अनुसंधान जारी हैं।

हमला करने वाले चार आरोपी गिरफ्तार

अनूपगढ़, (निसं)। घड़साना में दो जुलाई की रात एक सामूहिक हमले में बग्गा सिंह की हत्या के मामले में पुलिस ने चार आरोपियों को गिरफ्तार किया है। घटना उस समय हुई जब बग्गा सिंह अपने परिवार के साथ भोजन कर रहे थे। पीड़ित के पुत्र मंगा सिंह की रिपोर्ट के अनुसार, रात 8 बजे तीन गाड़ियों में सवार 10-15 लोगों ने उनके घर पर हमला किया। हमलावरों ने लाठी, डंडे, गंडासे, तलवार और देसी कट्टे से हमला कर दिया। जब परिवार ने बचाव का प्रयास किया तो हमलावरों ने मंगा सिंह की गर्भवती पत्नी परमजीत कौर को धक्का दे दिया। आसपास के लोगों के आने पर हमलावर भाग गए, लेकिन जब परिवार पुलिस थाने जाने लगा, हमलावरों ने लौटकर अकेले खड़े बग्गा सिंह पर दोबारा हमला किया। इस दौरान हवाई फायरिंग भी की गई। आरोपी जगतपाल का देसी कट्टा मौके पर गिर गया। गंभीर रूप से घायल बग्गा सिंह को बीकानेर रेफर किया गया, जहां इलाज के दौरान उनकी मौत हो गई। पुलिस ने विशेष टीम बनाकर जगतपाल सिंह, सर्वजीत सिंह, गुरप्रीत सिंह उर्फ गोपी और मोहम्मद हरुण को गिरफ्तार किया गया।

उपमुख्यमंत्री दीया कुमारी जोधपुर पहुंची

जोधपुर, (कासं)। उप मुख्यमंत्री दिया कुमारी बुधवार को जोधपुर पहुंचीं और केंद्रीय रेल मंत्री अश्विनी वैष्णव के पिता दाऊलाल वैष्णव के निधन पर शोक संवेदना व्यक्त की। दिया कुमारी ने दाऊलाल वैष्णव के चित्र पर श्रद्धासुमन अर्पित कर श्रद्धांजलि दी। उन्होंने शोक संतप्त परिवार से मुलाकात कर दुख की इस घड़ी में धैर्य और संबल बनाए रखने की प्रार्थना की। साथ ही दिवंगत आत्मा की शांति के लिए ईश्वर से प्रार्थना की। इस अवसर पर जनप्रतिनिधियों, प्रशासनिक अधिकारियों एवं अन्य गणमान्य नागरिकों की उपस्थिति रही।

सूने स्थान पर कंकाल में तब्दील शव मिला

जोधपुर, (कासं)। शहर के निकटवर्ती लूणी पुलिस थाना क्षेत्र के नया रिको एरिया में सूने स्थान पर महिला का शव मिला। शव दस से पंद्रह दिन पुराना है। उसे जानवरों ने नोंच दिया। प्रथमदृष्टया शव महिला का है और कंकाल में भी तब्दील हो गया है। सूचना मिलने के साथ पुलिस के अधिकारी मौके पर पहुंचे। एफएसएल टीम को भी मौके पर बुलाया गया है।

थानाधिकारी डॉ. हनवंत सिंह राजपुरोहित ने बताया कि दोपहर में कांकाणी-निंबला रोड पर बन रहे नए रिको एरिया में सूने स्थान पर शव पड़ा होने की जानकारी मिली। इस पर पुलिस वहां पहुंची। शव दस से पंद्रह दिन पुराना है और किसी महिला का है। शरीर पर महिला के कपड़े हैं। शव बुरी तरह क्षत-विक्षत होने के साथ काफी कंकाल में भी बदल चुका है। उसे जानवरों द्वारा नोंच लिया गया है। मामला संदिग्ध लगने पर एफएसएल टीम को भी मौके पर बुलाया गया है। एफएसएल टीम ने वहां से साक्ष्य जुटाए हैं। थानाधिकारी डॉ. राजपुरोहित ने बताया कि अग्रिम पड़ताल के लिए महिला की शिनाख्त के प्रयास किए जा रहे हैं। उसके बाद जांच आगे बढ़ पाएगी।

सड़क हादसे में पिता-पुत्र की मौत

लक्ष्मणगढ़ शेखावाटी, (निसं)। उपखंड क्षेत्र के खोरू गांव के पास स्कूल बस और बाइक की जबरदस्त टक्कर हो गई, जिससे बाइक सवार दो व्यक्ति की मौत हो गई। जबकि बाइक पर सवार पत्नी गम्भीर रूप से घायल हो गई। घटना की सूचना के बाद ग्रामीणों ने घायलों को लक्ष्मणगढ़ जिला अस्पताल में पहुंचाया, जहां लक्ष्मणगढ़ के वार्ड 29 निवासी 22 वर्षीय निखिल की दर्दनाक मौत हो गई। जबकि माता उषा देवी व पिता मुरारीलाल गम्भीर रूप घायल हो गया, जिसे सीकर रैफर किया गया है, सीकर राजकीय अस्पताल ले जाते समय रास्ते मे पिता मुरारीलाल ने दम तोड़ दिया।

ब्यावर जिले के विभिन्न थानों में जब्त पड़े अवैध मादक पदार्थ को नष्ट कराया

- 38 प्रकरणों में जब्तशुदा 46 क्विंटल डोडा-पोस्त, 2383 अफीम के पौधे, 26 ग्राम स्मैक, एमडीएमए 125 ग्राम व 27 किलोग्राम गांजा को जलाकर नष्ट किया

ब्यावर, (निसं)। पुलिस मुख्यालय के निर्देशानुसार जिले के विभिन्न थानों में जब्त पड़ा अवैध मादक पदार्थ डोडा-पोस्त, स्मैक, एमडीएमए, गांजा व अफीम के पौधो का नष्टीकरण किया गया। 38 प्रकरणों में जब्तशुदा 46 क्विंटल डोडा-पोस्त, 2383 अफीम के पौधे, 26 ग्राम स्मैक, एमडीएमए 125 ग्राम व 27 किलोग्राम गांजा को जलाकर नष्ट किया गया।

जिला पुलिस अधीक्षक ने बताया कि पुलिस मुख्यालय के निर्देशानुसार जिला ब्यावर के थानों पर अवैध मादक पदार्थ तस्करी से संबंधित दर्ज प्रकरणों में बरामद अवैध मादक पदार्थों के नष्टीकरण हेतु न्यायालय से आदेश प्राप्त कर अवैध डोडा-पोस्त, स्मैक, एमडीएमए, गांजा व अफीम के पौधों को ब्यावर शहर के बाहर निश्चित स्थान पर जलाकर नष्ट किया गया।

जिला ब्यावर के थानों पर एन.डी.पी. एस. के प्रकरणों में जब्त अवैध मादक पदार्थों के नष्टीकरण करने हेतु पुलिस मुख्यालय से निर्देश प्राप्त हुऐ थे। जिस पर नियमानुसार जिन प्रकरणों में न्यायालय से धारा 52 ए एन.डी.पी.एस. एक्ट की प्रक्रिया पूर्ण होने पर कुल 38 प्रकरणों में जब्तशुदा अवैध डोडा-पोस्त, स्मैक, एमडीएमए, गांजा व अफीम के पौधे नष्ट करने हेतु नष्टीकरण समिति का गठन किया जाकर नौ जुलाई का दिन नियत किया गया था। निर्देशानुसार जिले के समस्त थानाधिकारियों प्रकरणों में जब्त मादक पदार्थों को श्रीसीमेंट फैक्ट्री, ब्यावर लेकर पहुंचे।

वहां गठित समिति के अध्यक्ष जिला पुलिस अधीक्षक ब्यावर तथा सदस्य अतिरिक्त जिला पुलिस अधीक्षक ब्यावर व जयराम पुलिस निरीक्षक अपराध सहायक मय थानाधिकारी की उपस्थिति में नष्टीकरण के तहत थानों पर जब्त अवैध मादक पदार्थों का नियमानुसार नष्टीकरण किया गया। नष्टीकरण की प्रक्रिया में 46 क्विंटल डोडा पोस्त व 2383 अफीम के पौधे, 26 ग्राम स्मैक, 125 ग्राम एमडीएमए व 27 किलोग्राम गांजा को नियमानुसार जलाया जाकर संपूर्ण कार्यवाही की विडियोग्राफी व फोटोग्राफी करवाई गई।

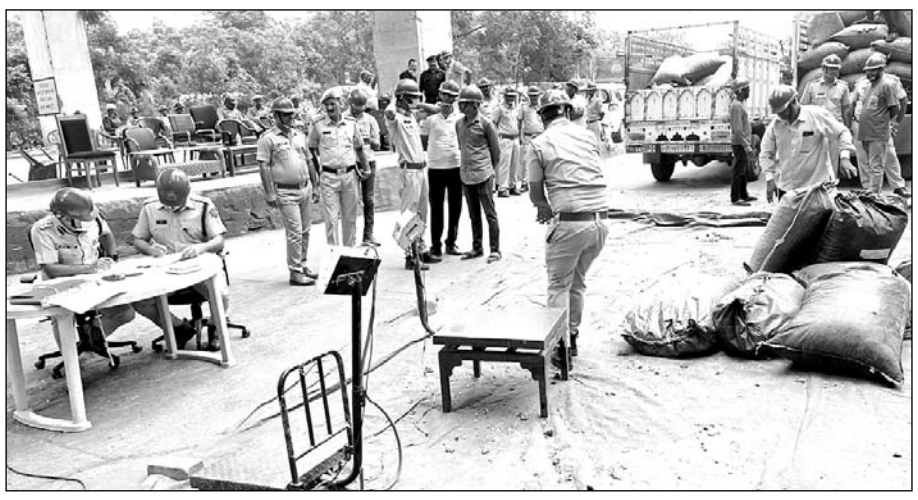

पुलिस मुख्यालय के निर्देशानुसार अवैध मादक पदार्थ को नष्ट कराया।

सूने मकान में 80 लाख के जेवर व नगदी चोरी का खुलासा

ब्यावर, (निसं)। सूने मकान में हुई चोरी का खुलासा कर पुलिस ने दो जनों को गिरफ्तार किया है। शाहपुरा मोहल्ला निवासी बलवंत रांका ने अपने घर हुई चोरी की रिपोर्ट पुलिस में दर्ज करवाई थी। रिपोर्ट में करीब 17 किलो चांदी, 600 ग्राम सोना व 2.5 लाख नकदी की चोरी होने का हवाला दिया गया था जो करीब 80 लाख की कीमत का आंका गया था। गौरतलब है कि बलवंत रांका के ऑफिस में ही कार्य करने वाले व्यक्ति को सफाई करने हेतु चाबी दी थी। उस व्यक्ति ने साजिश रची और चोरी की घटना को अंजाम दिया और चोरी का माल अपने दोस्त को सौंपा। रिपोर्ट पर कार्यवाही करते हुए एसपी श्याम सिंह व डिप्टी राजेश कसाना के निर्देशन में थानाधिकारी विजय सिंह के नेतृत्व में बनी टीम में इन्वेस्टिगेशन ऑफिसर मेघाराम चौधरी की अहम भूमिका रही। जिस पर शुभम प्रजापत व मोहित सोनी को गिरफ्तार किया गया जबकि शुभम को जेल भेजते हुए मोहित को दो दिन की पुलिस रिमांड पर रखा गया।

वैध बजरी लीजधारक कलेक्टर से मिले

नागौर, (निसं)। नागौर के रियांबड़ी में ग्रामीणों और बजरी खनन करने वालों के बीच हुई झड़प के बाद बुधवार को बजरी खनन के लीजधारकों ने जिला कलेक्ट्रेट पहुंचकर आक्रोश व्यक्त किया लीजधारकों ने जिला कलेक्टर को ज्ञापन सौंपकर खनन के लिए सरकार से अनुमति होने के बावजूद आमजन के विरोध को देखते हुए सुरक्षा की भी मांग की है। लीजधारक नमन चौधरी व सुशील जाजड़ा ने कहा कि राज्य सरकार की स्वीकृत वैध बजरी लीज पर कार्य करने के बावजूद लगातार राजनीतिक, सामाजिक एवं प्रशासनिक दबाव का सामना करना पड़ रहा है। दोनों लीजधारकों के नेतृत्व में सैकड़ों बजरी व्यापारियों ने जिला कलेक्टर को दिए ज्ञापन में लिखा है कि सरकार से स्वीकृत लीज पूरी तरह वैध हैं। ये सभी जरूरी दस्तावेज, शुल्क और शर्तों के साथ स्वीकृत हुई हैं, लेकिन गत सात जुलाई को ग्रामीणों ने वाहनों पर हमला किया, जेसीबी मशीन को जलाया, धर्मकांटे को आग लगाने की कोशिश की, कर्मचारियों से मारपीट व धमकियां दीं। इन घटनाओं की वजह से वैध खनन कार्य को सुनियोजित तरीके से बाधित किया जा रहा है। लीजधारक नमन चौधरी और सुशील जाजड़ा ने कहा कि कुछ स्थानीय राजनीतिक नेता इस पूरे मामले को जानबूझकर भड़काने का प्रयास कर रहे हैं और जनता को गुमराह कर सरकारी ऑक्शन में रिलीज हुई माइन में खनन कार्य को अवैध साबित करने की कोशिश कर रहे हैं। ये लोग अवैध खनन को सहयोग प्रदान कर रहे हैं। ज्ञापन देकर गत 7 जुलाई को हुई हिंसक घटना के मुख्य दोषियों पर सख्त कानूनी कार्रवाई करने की मांग की है।