# कामां कस्बे में डॉ. अम्बेडकर की प्रतिमा तोड़ने पर विरोध

**कामां** (निस)। कामां कस्बां में एक बार फिर 18 दिन बीतने के बाद डॉ भीमराव अंबेडकर की प्रतिमा को खंडित कर दिया। यह पूरी घटना सीसीटीवी कैमरे में कैद हो गई।

घटना देर रात 2 बजकर 26 मिनट की है। बीती रात को दो युवक अंबेडकर पार्क पर आए और जिसमें एक युवक अपने मूंह पर गमछा बांधकर अपनी पहचान छुपाते हुए पार्क की दीवार को कूद आया और पत्थर से प्रतिमा की उंगली तोड़कर फरार हो गया। वहीं इस घटना को लेकर सांसद संजना जाटव ने कडी निन्दा करते हुए आरोपियों को जल्द से जल्द गिरफ्तार करने की मांग की है। इस मौके पर सांसद संजना जाटव ने भाजपा सरकार को दलित विरोधी बताया। इस घटना की सूचना मिलने पर जाटव समाज एकत्रित हो गए और अम्बेडकर पार्क पर अवरोधक व टायर जलाकर विरोध प्रदर्शन किया। जहां आग को बुझाने के लिए अम्बेडकर पार्क पर पहुंची नगर पालिका की दमकल पर भी प्रदर्शनकारियों ने पथराव कर भगा दिया। और दमकल को क्षितग्रस्त कर दिया।

इसके बाद पुलिस ने प्रदर्शनकारियों को पुलिस प्रशासन ने मामला शांत कराया। यहां से फिर प्रदर्शनकारी कस्बां के दिल्ली बाईपास चौराहा पर पहुंचकर प्रदर्शन करते हुए कामां कोसी मार्ग पर जाम लगा दिया। जहां जुरहरा थाना प्रभारी योगेन्द्र सिंह राजावत ने प्रदर्शनकारियों से समझाईश करते जाम खुलवा दिया। वहीं कामां के एएसपी सतीश यादव,डीग के एएसपी गुमनाराम,डीग के एडीएम संतोष कुमार मीणा,पहाडी एसडीएम सुनीता यादव,कामां सीओ धर्मराज चौधरी,कामां थाना प्रभारी मनीष शर्मा सहित कामां तहसीलदार मामराज शर्मा मामले को शांत कराने का प्रयास करते रहे। वहीं इस घटना को लेकर डीग के एसपी राजेश कुमार मीणा कामां में ही कैम्प किए हुए है। वहीं पुलिस ने आस पडोस के सीसीटीवी कैमरों को खंगालते हुए पूछताछ के लिए कस्बां के पांच युवकों को हिरासत में लिया है।

कस्बां के अम्बेडकर पार्क में हाल ही में 23 अगस्त को लगाई गई डा.भीमराव अम्बेडकर की प्रतिमा को बीती रात करीब 2 बजकर 26 मिनट पर दो युवक पार्क के बाहर पहुंचे। उसमें से एक युवक पार्क के बाहर खड़ा रहता। दूसरा युवक अपने मूह पर गमछा लगाकर पार्क की दीवार फांदकर पार्क के अंदर कूदा। युवक के हाथ में पत्थर था। उसने पत्थर से अंबेडकर की प्रतिमा की उंगली तोड़ी और फरार हो गया। सुबह जब इसके बारे जाटव समाज के लोगों को पता लगा तो घटना से नाराज लोग अंबेडकर पार्क में इकट्ठे हुए। जिसके बाद प्रदर्शनकारियों ने अम्बेडकर पार्क के सामने जुरहरा रोड पर सुबह 8 बजे अवरोधक लगाकर व टायर जलाकर जाम लगाकर दिया। जहां आग को बुझाने के लिए पहुंची नगर पालिका की दमकल पर प्रदर्शनकारियों ने पथराव कर दिया। जिससे उसके शीशे टूट गए। और इस पथराव में दमकल के चालक रामवीर सिंह व फायर मैन सियाराम गुर्जर चोटिल हो गए। और दमकल को लेकर अपनी जान बचाते हुए भाग गए।

इसके बाद प्रदर्शनकारियों ने कस्बां के दिल्ली बाईपास चौराहा पर पहुंचकर घटना का विरोध जताते हुए कोसी मार्ग पर अवरोधक डालकर जाम लगा दिया। और जमकर पुलिस प्रशासन के खिलाफ प्रदर्शन किया। इसके बाद जुरहरा थाना प्रभारी योगेन्द्र सिंह राजावत ने लोगों समझाईश की और अब प्रदर्शनकारी अम्बेडकर पार्क में धरना देकर आरोपियों की गिरफ्तारी की मांग कर रहे हैं। प्रशासन लगातार समझाइश की कोशिश में लगा हुआ है। डीग के एसपी राजेश कुमार मीणा ने बताया कि आरोपियों की गिरफ्तारी के लिए टीम गठित कर दी गई है। और शीघ्र ही आरोपियों को पकड लिया जाएगा।

कामां कस्बां में डॉ. भीमराव अंबेडकर की प्रतिमा को खंडित करने पर लोगों ने विरोध प्रदर्शन किया।

# डूंगरपुर में एक मकान पर फहराया फिलिस्तीनी झंडा

## पुलिस के पहुंचने से पहले उतारा, 13 वर्षीय नाबालिग के साथ मां को किया डिटेन

**डूंगरपुर,** (निसं)। कोतवाली थाना क्षेत्र के पातेला मोहल्ले में एक मकान पर फिलिस्तीनी झंडा फहराया गया। झंडे के फोटो और वीडियो सोशल मीडिया पर शेयर होने के बाद पुलिस और खुफिया विभाग अलर्ट हो गया, लेकिन पुलिस के पहुंचने से पहले ही झंडे को उतार लिया गया। पुलिस ने घर से झंडे को बरामद कर लिया है। वहीं, झंडा फहराने वाले नाबालिग युवक और उसकी मां को डिटेन कर लिया है। पुलिस और खुफिया विभाग फिलिस्तीनी झंडा डूंगरपुर तक कैसे आया इसकी पड़ताल में जुटे हैं।

एएसपी अशोक कुमार ने बताया कि शहर के पातेला मोहल्ले में एक रिहायशी मकान पर फिलिस्तीनी झंडा लहराने की सूचना मिली। घर पर झंडा लगे हुए फोटो और वीडियो सोशल मीडिया पर शेयर हो रहे थे। जिस पर पुलिस और खुफिया विभाग की टीम अलर्ट हो गई। कोतवाली सीआई भगवान लाल टीम के साथ पुलिस टीम घर को खोजते हुए पहुंच गई, लेकिन झंडे को उतार लिया गया। वहीं, मकान की पहचान करते हुए पुलिस ने पड़ताल की। मकान में एक नाबालिग लड़के के साथ ही उसकी मां रहती है। 13 वर्षीय नाबालिग 10वीं कक्षा में पढ़ाई करता है।

पुलिस ने मकान की तलाशी में फिलिस्तीन का झंडा बरामद कर लिया, जिसमें काला, सफेद और ठीन कलर के झंडे के साथ ही लाल कलर का त्रिभुज बना हुआ है। घर पर फिलिस्तीन के झंडे के साथ ही कई दूसरे धार्मिक झंडे पर फहराए हुए थे। पुलिस ने नाबालिग के साथ ही उसकी मां को डिटेन कर लिया है। पुलिस ओर खुफिया विभाग पातेला मोहल्ले में युवक तक झंडा कैसे पहुंचा। इसकी जांच में जुटी है। वहीं, झंडे को लेकर परिवार के लोगों की ओर से भी कोई रोक टोक नहीं की गई। पुलिस झंडा कैसे और किसने लाकर दिया। वहीं, मकान पर फिलिस्तीन के झंडे को लहराने के मकसद को लेकर पूछताछ कर रही है।

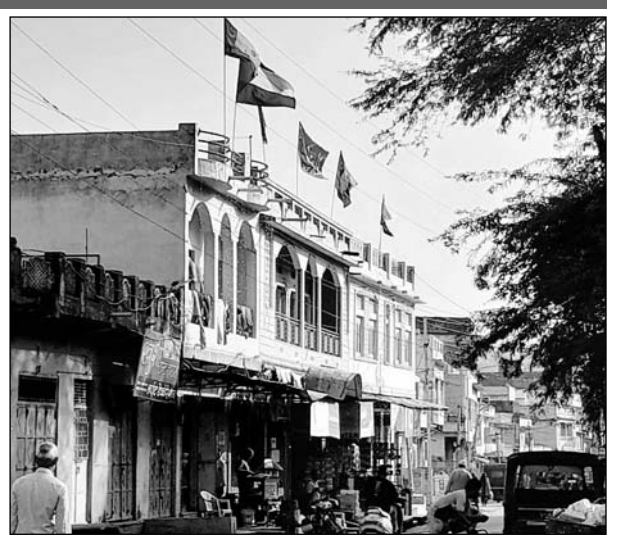

पातेला मोहल्ले में एक मकान पर लहराता फिलिस्तीनी झंडा।

# जलदाय विभाग की प्रमुख लाइन क्षतिग्रस्त

## 4 दिन से आधे चाकसू की पेयजल सप्लाई बंद

**चाकसू,** (निसं)। कस्बे के मनोहरा तालाब की टूटी हुई पाल की तरफ से गुजर रही पुलिस थाने की पानी की टंकी की मेंन लाइन क्षतिग्रस्त होने के चलते आधा चाकसू चार दिनों से पेयजल सप्लाई को तरस रहा है।

गत 5 सितंबर गुरुवार रात्रि को मनोहर तालाब की पाल टूटने के बाद तालाब का पानी कच्ची बस्ती की ओर चला गया था। इसी दौरान प्रशासन की ओर से टूटी हुई पाल को दुरुस्त करने के दौरान यहां से गुजर रही मैन सप्लाई की लाइन टूट गई थी जिससे क्षेत्र के मामोडियों का मोहल्ला, बागवानियों का मोहल्ला, शिवालों का मोहल्ला, डोबलों का मोहल्ला, नागोरी का मोहल्ला, आजाद कृषि फार्म इलाके, सूर्य कॉलोनी सूरजकुंड सहित लगभग आधा चाकसू चार दिनों से पेजल सप्लाई नहीं पहुंच पा रही है। चार दिनों में भी पाइपलाइन के सही नहीं होने से यहां के लोग काफी गुस्से में दिखाई दे रहे हैं और प्रशासन के प्रति आक्रोश दिखा रहे हैं। वही लोग पीने के पानी सहित अन्य जरूरत की पूर्ति के लिए पानी की तलाश में यहां वहां भटकते रहे या महंगी दरों पर टैंकरों आदि से मंगवाने के लिए मजबूर है। जलदाय विभाग जेईएन दिलखुश मीणा ने बताया कि रविवार को क्षतिग्रस्त लाइन को बदलवाया गया था लेकिन दुर्भाग्य से लाइन को चालू करने के दौरान वह भी क्षतिग्रस्त हो गई। लोहे का पाइप मंगवाकर क्षतिग्रस्त पाइपलाइन को दुरुस्त करवाकर पेयजल सप्लाई को सुचारू करवाया जाएगा।

प्रमुख लाइन के क्षतिग्रस्त होने से पानी की समस्या हो गई।

# पद्मश्री डॉ.चन्द्र प्रकाश देवल, डॉ.कीर्ति शर्मा व शंकर सिंह राजपुरोहित को मिला राजस्थान रत्नाकर पुरस्कार

**नई दिल्ली।** केन्द्रीय संस्कृति और पर्यटन मंत्री गजेन्द्र सिंह शेखावत ने कहा कि भारतीय संस्कृति दुनिया में सबसे श्रेष्ठ संस्कृति हैं। इसमें भी राजस्थान की संस्कृति सबसे बेहतर हैं। उन्होंने कहा कि प्रधानमन्त्री नरेन्द्र मोदी भारत के सांस्कृतिक दूत बन पूरी दुनिया में भारत को गौरवान्वित कर रहे हैं।

शेखावत रविवार को दिल्ली की प्रमुख समाज सेवी संस्था राजस्थान रत्नाकर के स्वर्ण जयंती वर्ष में नई दिल्ली के इण्डिया हैबिटेट सेंटर में आयोजित वार्षिक समारोह में बोल रहे थे। शेखावत ने कहा कि राजस्थान रत्नाकर जैसी संस्थाएँ पिछलें 50 वर्षों से इस संस्कृति को संजोये हुए हैं। उन्होंने कहा कि दिल्ली जैसे महानगर में अपने प्रदेश की संस्कृति को जिन्दा रख राजस्थान रत्नाकर प्रेरणास्पद और अनुकरणीय कार्य कर रही हैं।

समारोह में केन्द्रीय विधि और न्याय मंत्री अर्जुन राम मेघवाल ने कहा कि प्रवासी राजस्थानी जहां कहीं भी रहते हैं वहाँ वे राजस्थानी और भारतीय संस्कृति का पर्याय बन कर सभी के साथ रच बच जाते हैं। समारोह की अध्यक्षता करते हुए पूर्व केन्द्रीय राज्य मंत्री और पाली के सांसद पी पी चौधरी ने राजस्थान रत्नाकर के सामाजिक सांस्कृतिक और रचनात्मक कार्यों और रत्नाकर चेयरमेन राजेन्द्र गुप्ता के नेतृत्व को सराहा।समारोह के स्वागताध्यक्ष राजेश बंसल (बीपीएल) और अशोक गुप्ता (सकरनी) ने भी अपने विचार रखें।

समारोह में राजस्थानी साहित्य की सर्वश्रेष्ठ सेवा के लिए जाने माने साहित्यकार पद्मश्री अलंकरण से सम्मानित, उदयपुर के डॉ. चन्द्र प्रकाश देवल को 'दीपचन्द जैन साहित्य पुरस्कार' श्रेष्ठ राजस्थानी पुस्तक के लिए नोहर ( हनुमानगढ़) की डॉ.कीर्ति शर्मा को उनकी पुस्तक 'बात एक रात री' के लिये श्री बागला साहित्य पुरस्कार' और राजस्थानी लोकगायन के लिए बीकानेर के शंकर सिंह राजपुरोहित को 'रूपरामका लोकगीत पुरस्कार' प्रदान किया गया।

समारोह में राजस्थानी साहित्यकारों के अलावा विभिन्न क्षेत्रों में सराहनीय सेवाएँ देने वाले व्यक्तियों को भी सम्मानित किया गया। इसके अलावा गोपेन्द्र नाथ भट्ट और संस्था के अन्य सदस्यों को भी उनकी उत्कृष्ट सेवाओं के लिए सम्मानित किया गया।

राजस्थान रत्नाकर के स्वर्ण जयंती वर्ष समारोह में राजस्थानी साहित्यकारों को सम्मानित किया।

## रिवश्त लेते पटवारी गिरफ्तार

**उदयपुर,** (कासं)। भ्रष्टाचार निरोधक ब्यूरों उदयपुर स्पेशल यूनिट ने पटवार हल्का ढूंढि या मावली के पटवारी भरत कुमार मीणा को पांच हजार रूपये रिश्वत लेते रंगे हाथों गिरफ्तार किया। भ्रष्टाचार निरोधक व्यूरों के महा निदेशक डॉ. रविप्रकाश मेहरड़ा ने बताया कि एसीबी की स्पेशल यूनिट उदयपुर ईकाई को परिवादी ने शिकायत दी थी। जिसमें उसने बताया कि राजस्व रिकार्ड में नामान्तरण शुद्धिकरण करने की एवज में आरोपी भरत कुमार मीणा पटवारी पटवाल हल्का ढूंढ ीया मावली द्वारा 10 हजार रूपये रिश्वत मांग कर परेशान किया जा रहा है। जिस पर एसीबी उदयपुर के उप महानिरीक्षक राजेन्द्र प्रसाद गोयल के सुपरविजन में एसीबी की स्पेशल यूनिट उदयपुर ईकाई के अतिरिक्त पुलिस अधीक्षक राजीव जोशी के नेतृत्व में सत्यापन करवा ट्रेप कार्यवाही कर पटवार हल्का ढूंढ ीया के पटवारी भरत कुमार मीणा को परिवादी से 5 हजार रूपये रिश्वत लेते रंगे हाथों गिरफ्तार किया।

# अंगूठे लगाकर उठाया लाखों का समूह लोन

**भीण्डर,** (निसं)। भीण्डर उपखण्ड क्षेत्र के आकोला पंचायत के सुरखण्ड व पीपलवास गांव की अनपढ़ महिलाओं से अंगुठे लगाकर लाखों का समूह लोन उठाने का मामला सामने आया है। महिलाओं को समूह लोन की जानकारी तब हुई जब वसूली के नोटिस घर पर आएं। इस धोखेबाजी को लेकर महिलाएं पिछले तीन दिन से चक्कर काट रही हैं लेकिन कानोड पुलिस थाने ने मामला दर्ज नहीं किया और सोमवार को उच्च अधिकारियों की दखलंदाजी के बाद मामला दर्ज हुआ।

आकोला पंचायत के सुरखण्ड व पीपलवास गांव की 1०-1० महिलाओं के समूह की अध्यक्षा को 12 व 11 लाख के वसूली नोटिस ग्राम सेवा सहकारी समिति आकोला द्वारा जारी किये गये। सुरण्ड गांव के समूह की अध्यक्ष समसा बाई के नाम जारी हुए नोटिस में बताया कि लक्ष्मी स्वयं सहायता समूह के नाम 11 लाख 6448 मूलधन और 69153 ब्याज सहित कुल 11 लाख 75 हजार 601 रूपये बकाया है। इसी तरह पीपलवास गांव के पार्वती महिला स्वयं सहायता समूह की अध्यक्षा धनकी बाई के नाम जारी नोटिस में बताया कि 11 लाख 48 हजार 150 मूल एवं 71759 ब्याज सहित कुल 12 लाख 19 हजार 909 रूपये बकाया है।

जब ये नोटिस महिलाओं को मिले तो उनके होश उड गये कि उन्होंने एक रूपये का भी समूह लोन नहीं ले रखा हैं और लाखों रूपयों के वसूली नोटिस आ गये। महिलाओं ने बताया कि ये लोन 13 वर्ष पहले 2०11 में आंगनवाडी कार्यकर्ता प्रकाशी के पति सुरेश रावत ने उठाया है। सुरेश रावत ने हम महिलाओं को आंगनवाडी की समिति बनाकर उसका बैंक खाता खोलने की बात कहकर अंगुठे लगाएं और समिति से लोन उठा लिया।

## सड़क दुघर्टना में युवक की मौत

**टोंक,** (निसं)। पीपलू उपखंड के बरोनी थाना क्षेत्र में मोटरसाइकिल सवार की सामने से गाय आ जाने से मौत हो गई।

बरोनी थाना प्रभारी ओमप्रकाश ने बताया रविवार शाम 7 बजे करीब सोहेला स्थित उत्तरायण होटल के पास मोटरसाइकिल सवार संजय खान पुत्र सुबराती खान वार्ड नंबर 5 निवाई जो टोंक से निवाई की ओर जा रहा था, अचानक सामने से गाय आ जाने से मोटरसाइकिल अनियंत्रित हो गई और वह गिर गया, जिसे एंबुलेंस द्वारा टोंक शहादत अस्पताल पहुंचाया गया जहां डॉक्टर ने संजय खान को मृत घोषित कर दिया।

इसी प्रकार सोमवार सुबह करीब 6 बजे ट्रेलर चालक को नींद आने से ट्रेलर डिवाइडर को क्रॉस करते हुए घुस गया, जिससे करीब 20 मिनट तक हाइवे पर वाहनों का जाम लग गया। गनीमत रही की सामने से एवं पीछे से कोई वाहन नहीं आ रहा था, जिससे बड़ी घटना होते होते बची।

# गड्ढों में पिकअप पलटी, दो स्कूली बच्चों की जान गई

**जोधपुर,** (कासं)। फलोदी जिले में सुबह सड़क हादसे में स्कूली बच्चों से भरी एक पिकअप गड्ढे में पलटी खा गई। हादसे में दो स्कूली बच्चों की दर्दनाक मौत हो गई जबकि 11 से ज्यादा बच्चें घायल हो गए। जिन्हें फलोदी अस्पताल भेजा गया। जहां से दो बच्चों को जोधपुर रैफर किया गया है। सड़क दुर्घटना की जानकारी मिलने पर फलोदी जिला प्रशासन मौके पर पहुंचा। घायल बच्चों की अस्पताल पहुंच कर कुशलक्षेम ली।

फलोदी जिला पुलिस के अनुसार रणीसर गाँव की मरुस्थल पब्लिक स्कूल की यह पिकअप थी। मोरिया- पडियाल गांव के बीच सडक़ पर गड्ढे होने से यह पलटी खा गई। पिकअप के पलटी खाने के साथ ही बच्चों में चीख और चित्कारें निकल गई। मौके पर पहुंची फलोदी जिला पुलिस ने सभी घायल बच्चों और पिकअप चालक को इलाज के लिए जिला अस्पताल पहुंचाया। सूचना मिलने के साथ ही फलोदी जिला सीएमएचओ डॉ. अभिषेक अठावाल, रणीसर गाँव के सरपंच चन्द्रवीर सिंह राठौड़ अस्पताल पहुंचे। हादसे में चिकित्सों ने दो बच्चों को मृत बता दिया। इस हादसे में हिमांशु पुत्र मगाराम और मनीषा पुत्री सोनाराम की मृत्यु हुई है। जबकि रिंकू पुत्र मानाराम, किशन पुत्र राजूराम को जोधपुर रैफर किया गया है। वहीं दिनेश पुत्र पूनाराम, रमशे पुत्र कैलाश, दक्ष पुत्र महेंद्र देवड़ा, संतोष पुत्र लुंबाराम एवं हेतराम पुत्र पूनाराम का फलोदी चिकित्सालय में उपचार चल रहा है।

**कंकडाय गांव की सरहद में युवक का शव मिला :-** जोधपुर ग्रामीण के आसोप क्षेत्र के कंकडाय गांव की सरहद में एक युवक का शव मिलने से सनसनी फैल गई। सूचना मिलने के बाद पुलिस मौके पर पहुंची और शव को अपने कब्जे में लेकर भोपालगढ़ हॉस्पिटल की मॉर्च्युरी में रखवाया। फिलहाल युवक की शिनाख्त के प्रयास जारी है। हालांकि अभी तक ये पता नहीं लगा पाया है की युवक की मौत हुई है या उसकी हत्या कर दी गई। जानकारी के अनुसार आज सुबह 4 बजे आसोप क्षेत्र के कंकडाय गांव में एक शव पड़ा होने की सूचना थी। इस पर पुलिस मौके पर पहुंची और शव को भोपालगढ़ हॉस्पिटल की मॉर्च्युरी में रखवाया। मृतक की उम्र करीब 25 साल बताई जा रही है और उसके पास एक स्मार्टफोन भी मिला है। बताया जा रहा है कि मृतक किसी शराब ठेके में सेल्समैन का काम करता था उसके चेहरे पर चोट के निशान भी है।

## करंट से ट्रक ड्राइवर की मौत

**मकराना,** (निसं)। शहर के ट्रक यूनियन इलाके में शाम को ट्रक पार्क करते समय बिजली लाइन की चपेट में आने से एक ट्रक ड्राइवर की मौत हो गई। शव को सरकारी अस्पताल की मॉर्च्यूरी में रखवाया गया है। जानकारी के अनुसार श्यामपुरा निवासी युवक ओमप्रकाश (32) पुत्र तेजाराम बावरी रविवार शाम को अपने ट्रक को ट्रक यूनियन की जमीन में पार्क कर रहा था। इस दौरान वह ट्रक को पार्किंग के दरवाजे के पास ही खड़ा कर ट्रक के ऊपर कोई सामान उतारने के लिए चढ़ा।

दरवाजे के ऊपर से डिस्कॉम की 11 केवी की लाइन गुजर रही है, जिसके तार नीचे हैं। ओमप्रकाश को तारों की ऊंचाई का अंदाजा नहीं रहा और वह हाई वॉल्टेज करंट की चपेट में आ गया, जिससे उसकी मौके पर ही मौत हो गई।शाम को 6:30 बजे तक भी डिस्कॉम के कर्मचारी मौके पर नहीं पहुंचे। ये इलाका परबतसर डिस्कॉम के क्षेत्राधिकार में आता है।

# तालाब में डूबने से किशोरी की मौत

**गंगापुर सिटी।** गंगापुर सिटी जिले में डूबने से मौत की दर्जन भर से अधिक घटनाएं हो चुकी है। सोमवार को भी बाटोदा थाना क्षेत्र के जीवद गांव के समीप क्यारदा की ढाणी में एक 15 वर्षीय किशोरी का शव तालाब में तैरता हुआ मिला। ग्रामीणों की सूचना के बाद बाटोदा एसएचओ भरत सिंह मय जाब्ता मौके पर पहुंचे और शव को कब्जे में लेकर बरनाला सीएचसी की मॉर्च्युरी में रखवाया।

एसएचओ भरत सिंह ने बताया की मृतका की शिनाख्त जीवद गांव के क्यारदा की ढाणी निवासी कोमल पुत्री मुकेश मीणा के रूप में की गई। कोमल की मौत के बाद परिजनों का रो-रो कर बुरा हाल है। कोमल रविवार को दोपहर घर से चारा लेने के लिए निकली थी, तब से ही लापता थी। कोमल की गुमशुदगी को लेकर बाटोदा थाना पर रविवार को प्रकरण भी दर्ज किया गया था। सोमवार को सुबह जीवद गांव के समीप ही तालाब में एक चप्पल तैरती हुई दिखाई दी। इसके बाद ग्रामीणों ने देखा तो एक लडकी का शव पानी में तैर रहा था। इसके बाद बाटोदा थाना पुलिस मौके पर पहुंची और ग्रामीणों की सहायता से शव को बाहर निकाला।

शव को बरनाला सीएचसी की मॉर्च्युरी में रखवाया गया। जहां पोस्टमॉर्टम करवाकर शव परिजनों के सुपुर्द कर दिया गया। प्रथम दृष्ट्या प्रकरण को दुर्घटना मान जा रहा है। पुलिस सूत्रों के अनुसार चारा लेने जाते समय पैर फिसलने से कोमल गहरे पानी में चली गई और उसकी मौत हो गई। बहरहाल बाटोदा थाना पर मर्ग दर्ज कर मामले की जांच शुरू कर दी गई है।

# वायरल वीडियो व जान से मरने की धमकी से मचा हंगामा

**डूंगरपुर,** (निसं)। भारत आदिवासी पार्टी के कार्यकर्ताओं व पदाधिकारियों ने वायरल वीडियो व जान से मरने की धमकी, वाय प्लस की सुरक्षा, ओडियो की उच्च स्तरीय जांच तथा बीएनएस द्वारा क्रिमिनल केस लगाने की मांग को लेकर जिला कलेक्टर को ज्ञापन सौंपा।

पार्टी के पदाधिकारी धनराज भमात ने बताया की एक ओडियो वायरल हुआ है जिसमें भारत आदिवासी पार्टी बाप के कार्यकर्ता भील आदिवासियों को लट्ठ मारने तथा उनके घर जलाने की बात की जा रही हैए इस ओडियो से यह प्रतीत होता है कि भारत आदिवासी पार्टी के सांसदए विधायकए पदाधिकारियों, कार्यकर्ताओं, आम निर्दोष भील आदिवासी जनता पर जानलेवा हमला, मारने की साजशि रची जा रही है। जिसका ताजातरीन उदाहरण बागीदौरा विधायक जयकृष्ण भील पटेल पर पत्थरबाजी की घटना, धरियावद विधायक थावरचंद डामोर पर लसाडिया में एक कार्यक्रम में भाजपा के कार्यकर्ताओं द्वारा हारे हुए भाजपा विधायक प्रत्याशी कन्हैयालाल मीणा के इशारे पर विधायक थावरचंद डामोर पर आपत्तिजनक टिप्पणी, गैर जिम्मेदाराना हरकत तथा कार्यकर्ताओं पर जानलेवा हमला किया।

सांसद राजकुमार रोत पर भी लगातार गैर जिम्मेदाराना बयानबाजी तथा उनके खिलाफ आपराधिक षडयंत्र रचे जा रहे हैं, जिससे बडी घटना घटित होने की आशंका से इंकार नहीं किया जा सकता है। इस ओडियो की उच्च स्तरीय जांच तथा बीएनएस द्वारा क्रिमिनल केस लगाने की मांग करते हुए अनुतोष रोत ने बताया की इसी उकसाऊ ओडियो की वजह से बीजेपी कार्यकर्ताओं द्वारा लसाडिया में विधायक थावरचंद डामोर पर गैर-जिम्मेदाराना हरकत, कार्यकर्ताओं को गाली-गलौज, मारपीट तथा रमेश मीणा द्वारा जान से मारने की धमकी दी गई है। जन जन तक भारत आदिवासी पार्टी की मांग, जल जंगल जमीन, आस्तित्व आबरू बचाने के एवज में हो रही है,जिससे तिलमिला,भाजपा के उच्च पदासीन लोग आपराधिक षडयंत्र रच रहे हैं, जिसकी सूत्रधार उदयपुर लोकसभा क्षेत्र से है,ऐसा प्रतीत होता है। इस आपराधिक षडयंत्र की उच्चस्तरीय जांच कराने की मांग के साथ तत्काल प्रभाव से कार्यवाही की भी हम मांग करते है तथा भाजपा के राजनीतिक षड्यंत्रकारी नीतियों की वजह से बीएपी के सभी विधायक, पदाधिकारियों को भाजपा द्वारा जान से खतरा महसूस होने की वजह सुरक्षा मुहैया कराई जाने की मांग की है।

साथ ही बताया की तत्काल प्रभाव में कार्यवाही नहीं होने पर देश भर के आदिवासी समुदाय इस बाबत धरना प्रदर्शन और ज्ञापन देंगे तथा संबंधित अपराधियों के साथ उनको संरक्षण देने वाले पदाधिकारियों पर भी संविधान के अनुच्छेद 32, 226 के तहत हाई कोर्ट या सुप्रीम कोर्ट में आपराधिक मामला दर्ज करेंगे। इस मौके पर मुकेश कलासुआ,धुलेश्वर वरहात, कैलाश, राहुल, रवी परमार कार्यकर्ता मौजूद रहे।

- बाप के कार्यकर्ताओं ने ओडियो की उच्च स्तरीय जांच की मांग

वायरल वीडियो के खिलाफ भाआपा के कार्यकर्ताओं ने कलक्टर को ज्ञापन सौपा।