जयपुर • कोटा • बीकानेर • उदयपुर • अजमेर • जालोर • हिण्डौनसिटी • चूरू

राष्ट्रदूत

epaper.rashtradoot.com

चूरू

Rashtradoot

फोनः- 256906, 256907, फैक्सः- 01562-256908 वर्षः 18 संख्याः 153 प्रभात चूरू, मंगलवार 29 सितम्बर, 2026 पो. रजि. न. चूरू/084/2019-21 पृष्ठ 6 मूल्य 2.50 रु.

'जीएसटी अधिकारी छापे के दौरान जब्त करी गई नकदी की राशि जल्द से जल्द वापस लौटायें'

हाईकोर्ट ने नियम स्पष्ट करते हुए कहा कि जीएसटी अधिकारियों को किसी भी सूरत में यह अधिकार नहीं है कि वह छापे के दौरान परिसर में पाई गई नकदी जब्त कर सकते हैं

-यादवेन्द्र शर्मा-

जयपुर, 28 सितम्बर। राजस्थान हाईकोर्ट में इस मुद्दे को उठाते हुए कई याचिकाएं दायर की गई थीं, जिसमें यह मुख्य सवाल था कि "क्या जीएसटी अधिकारियों द्वारा छापे के दौरान परिसर में पायी गयी नकदी को जब्त किया जा सकता है?" न्यायाधीश इंद्रजीत सिंह और न्यायाधीश अशोक कुमार जैन की खण्डपीठ ने कई अन्य हाईकोर्ट के आदेशों को उद्धृत करते हुए नियम को स्पष्ट कर दिया है कि जीएसटी अधिकारियों के पास ऐसा कोई अधिकार नहीं है कि वे छापे के दौरान परिसर में मिली नकदी व वित्तीय परिसंपत्तियों को जब्त कर सकें। अदालत ने कहा कि प्रदेश में कार्यरत जीएसटी अधिकारियों ने याचिकाकर्ताओं के निवास व कार्यालयों से जितनी भी नकदी जब्त की थी, उसे जल्द से जल्द लौटायें। इस मामले में याचिकाकर्ताओं की ओर से पैरवी करने के लिए मुख्यत: अधिवक्ता सिद्धार्थ रांका पेश हुए थे।

- अधिवक्ता सिद्धार्थ रांका ने अदालत को बताया कि सेंट्रल गुड्स एण्ड सर्विसेज़ टैक्स (सीजीएसटी) 2017, में केवल '' गुड्स'' (चल संपत्तियां या वस्तुओं) को परिभाषित किया गया है और इस कानून में विशेष रूप से ''मनी'' (नकदी) के विषय में कोई भी नियम या कायदा नहीं बनाया गया है। उन्होंने कहा कि इस गैरकानूनी तरीके से नकदी को जब्त करने की वजह से याचिकाकर्ताओं को ना केवल ब्याज बल्कि मुआवजा भी मिलना चाहिए।
- इस मामले में छह याचिकाएं दायर करी गई थीं। मुद्दा एक ही था कि जीएसटी अधिकारियों ने उनके आवास व कार्यालय के छापे के दौरान गैरकानूनी तरीके से परिसर में पाई गयी नकदी को भी जब्त कर लिया था। एक याचिका में बताया गया कि जीएसटी अधिकारियों ने परिसर में पाई गयी 1 लाख 10 हजार रुपए की नकदी को जब्त किया, एक अन्य याचिका में आरोप है कि अधिकारियों ने 40 लाख रुपए की नकदी जब्त करी, एक अन्य याचिका में यह आंकड़ा 33 लाख रुपए का था, और ऐसे ही दो अन्य याचिकाओं में यह आंकड़ा 25-25 लाख रुपए का था।

इस मामले में छह याचिकाएं एक ही मुद्दे को लेकर दायर की गई थीं कि, जीएसटी अधिकारियों ने उनके आवास व कार्यालय के छापे के दौरान परिसर में पाई गयी नकदी को भी गैर कानूनी तरीके से जब्त कर लिया था। एक याचिका में बताया गया कि जीएसटी अधिकारियों ने परिसर में पाई गयी 1 लाख 10 हजार रुपए की नकदी को जब्त किया, एक अन्य याचिका में आरोप है कि अधिकारियों ने 40 लाख रुपए की नकदी जब्त की, एक अन्य याचिका में यह आंकड़ा 33 लाख रुपए का था, और ऐसी ही दो अन्य याचिकाओं में यह आंकड़ा 25-25 लाख रुपए का था। इन सभी मामलों में याचिकाकर्ताओं ने हाईकोर्ट से गुहार की थी कि गैरकानूनी तरीके से जब्त की गई राशि को जीएसटी विभाग न केवल लौटाये, बल्कि जब्त की गई राशि पर ब्याज भी दे और क्षतिपूर्ति भी दे।

याचिकाकर्ताओं की ओर से अधिवक्ता सिद्धार्थ रांका ने अदालत को

(शेष अंतिम पृष्ठ पर)

उज्जैन में मस्जिद हटाने के विरोध में पथराव, पुलिस ने आंसू गैस छोड़ी

-जाल खंबाता-
-राष्ट्रदूत दिल्ली ब्यूरो-

नई दिल्ली, 28 सितम्बर। सोमवार को उज्जैन में उस जगह पर पुलिस और बड़ी संख्या में लोगों के बीच टकराव की स्थिति बन गई, जहां सड़क चौड़ी करने की परियोजना के तहत, शाही मस्जिद के एक हिस्से को गिराया जाना

- शहर काजी ने कहा कि मस्जिद का मुद्दा सुलझ गया है, अफवाहों पर ध्यान नहीं दें।

प्रस्तावित है। घटनास्थल के वीडियो से यह जानकारी मिली।

वीडियो में दिखा कि भीड़ ने सुरक्षाकर्मियों पर पत्थर फेंके, जिसके बाद पुलिस ने भीड़ को नियंत्रित करने के लिए आंसू गैस के गोले छोड़े। रैपिड एक्शन फोर्स के जवान भी घटनास्थल पर मौजूद हैं।

सड़क चौड़ी करने की यह योजना उज्जैन में किए जा रहे बड़े बुनियादी ढांचे के बदलाव का हिस्सा है। इसका उद्देश्य 2028 में होने वाले सिंहस्थ मेले के दौरान बड़ी संख्या में आने वाले श्रद्धालुओं के लिए बेहतर व्यवस्था करना है। कुल 272 ढांचों को गिराने के लिए चिन्हित किया गया है। इनमें मुख्यमंत्री मोहन यादव के पुश्तैनी घर का एक हिस्सा भी शामिल है, जिसे गिराने के काम में मुख्यमंत्री खुद भी शामिल हुए थे।

(शेष अंतिम पृष्ठ पर)

भाजपा अध्यक्ष नितिन नबीन ने प्रभारी व सहप्रभारियों की बैठक बुलाई

पार्टी मुख्यालय में आयोजित इस बैठक का उद्देश्य प्रदेश स्तर के संगठन के नेताओं और कार्यकर्ताओं का पार्टी की राष्ट्रीय प्राथमिकताओं के साथ नज़दीकी समन्वय स्थापित करना है

- श्रीनंद झा-
-राष्ट्रदूत दिल्ली ब्यूरो-

नई दिल्ली, 28 सितम्बर। अगले साल जिन राज्यों में विधानसभा चुनाव होने हैं, वहां चुनाव अभियान शुरू होने से पहले ही भाजपा को चुनावी रुप से तैयार करने की कोशिश के तहत, भाजपा अध्यक्ष नितिन नबीन ने मंगलवार को नव नियुक्त प्रभारियों और सह-प्रभारियों की बैठक बुलाई है।

भाजपा ने 24 सितंबर को 36 राज्यों और केन्द्र शासित प्रदेशों के लिए प्रभारी और सह-प्रभारी नियुक्त किए थे। इनमें उत्तर प्रदेश के लिए विनोद तावड़े (चार सह-प्रभारियों के साथ), पंजाब के लिए सतीश पूनिया और उत्तराखंड के लिए राम माधव (तमिलनाडु के साथ) जैसी महत्वपूर्ण नियुक्तियाँ शामिल हैं।

29 सितंबर को पार्टी मुख्यालय में होने वाली यह बैठक इस नई टीम के लिए पहला बड़ा समन्वय कार्यक्रम है और इसका सीधा संबंध इन

- इस बैठक से भाजपा यह मैसेज दे रही है कि वह 2027 के चुनावों को, नए राष्ट्रीय नेतृत्व की संगठनात्मक एकता का एक परीक्षण व परीक्षा मान रही है।

संगठनात्मक बदलावों से है। इसका उद्देश्य नबीन के अपेक्षाकृत नए एवं युवा नेतृत्व में, राज्य स्तर के नेताओं को पार्टी की राष्ट्रीय प्राथमिकताओं के साथ जोड़ना है।

बैठक का का एजैंडा मुख्य रुप से उन राज्यों पर रहने की उम्मीद है, जहाँ चुनाव होने हैं, खासकर उत्तर प्रदेश, उत्तराखंड और पंजाब। इसमें बूथ स्तर पर कार्यकर्ताओं को सक्रिय करना, एनडीए के भीतर सहयोगी दलों के साथ तालमेल, उम्मीदवार चुनने की प्रक्रिया और केन्द्र सरकार की योजनाओं को स्थानीय चुनावी संदेश में बदलने जैसे मुद्दों पर चर्चा होने की संभावना है।

उत्तर प्रदेश में पार्टी जमीनी स्तर पर संपर्क अभियान को और तेज करके और योगी आदित्यनाथ सरकार के कामकाज को चुनावी मुद्दे के रूप में आगे बढ़ाकर, अपना प्रभाव बनाए रखने पर जोर देगी। सूत्रों ने बताया कि उत्तराखंड और पंजाब में मौजूदा जनाधार को मजबूत करने के साथ-साथ, क्षेत्रीय मुद्दों को उठाने और पारंपरिक मजबूत क्षेत्रों से बाहर विस्तार करने पर जोर रहेगा। 2027 के चुनावी चक्र में जाने वाले अन्य राज्यों के लिए रणनीति पर भी चर्चा होगी।

विपक्ष के नैरेटिव का मुकाबला करना भी चर्चा का एक प्रमुख हिस्सा होगा। पार्टी से ऐसी रणनीति तैयार करने की उम्मीद है, जिसमें विकास, कल्याणकारी योजनाओं के लाभ और राष्ट्रीय सुरक्षा से जुड़ी उपलब्धियों को प्रमुखता दी जाएगी, जबकि महंगाई, बेरोजगारी और साम्प्रदायिक ध्रुवीकरण

(शेष अंतिम पृष्ठ पर)

कांग्रेस ने सपा के समक्ष 150 सीटों का दावा पेश किया

कांग्रेस इस दावे के बावजूद, किसी भी तरह, कम से कम 100 सीटों पर चुनाव तो लड़ना ही चाहती है

-जाल खंबाता-
-राष्ट्रदूत दिल्ली ब्यूरो-

नई दिल्ली, 28 सितम्बर। कांग्रेस और समाजवादी पार्टी अगले सप्ताह 2027 के उत्तर प्रदेश विधानसभा चुनाव के लिए सीटों के बंटवारे पर औपचारिक बातचीत शुरू करने की तैयारी कर रही हैं। कांग्रेस के सूत्रों का कहना है कि पार्टी ने 150 विधानसभा सीटें चिन्हित की हैं, जिनकी बात वह बातचीत के दौरान करेगी। दोनों पार्टियां कई बार कह चुकी हैं कि वे चुनाव साथ मिलकर लड़ना चाहती हैं, लेकिन राज्य की 403 विधानसभा सीटों का बंटवारा दोनों के बीच मतभेद का मुख्य मुद्दा बन गया है।

सूत्रों के अनुसार, बातचीत अक्टूबर में शुरू होने की उम्मीद है। लेकिन अंतिम समझौते के लिए दोनों पार्टियों के शीर्ष नेतृत्व, कांग्रेस नेता

- जैसी चर्चा है, यूपी विधानसभा चुनाव संभवतया, फरवरी-मार्च 2027 में होने की संभावना है।
- कांग्रेस का फोकस दलित व ब्राह्मण वोटर पर रहेगा। हालांकि, मुस्लिम नेताओं को भी अहमियत दे रही है। इमरान प्रतापगढ़ी को व सहारनपुर के सांसद इमरान मसूद, कांग्रेस के इस प्रयास की जिम्मेवारी संभाले हुए हैं।

राहुल गांधी और समाजवादी पार्टी के अध्यक्ष अखिलेश यादव, की मंजूरी जरूरी होगी।

उत्तर प्रदेश विधानसभा चुनाव फरवरी-मार्च 2027 में होने की उम्मीद है, हालांकि चुनाव आयोग ने अभी इसकी औपचारिक तारीखों की घोषणा नहीं की है।

दोनों पार्टियां इस संभावना को ध्यान में रखकर तैयारी कर रही हैं कि उन्हें बड़ी संख्या में सीटों पर अकेले चुनाव लड़ना पड़ सकता है। इसी तरह की समानांतर तैयारियों के कारण, दोनों पार्टियों के नेताओं के बीच सार्वजनिक रूप से कुछ बयानबाजी भी हुई है।

कांग्रेस के सूत्रों के अनुसार, पार्टी ने सीटों के बंटवारे की तैयारी के तहत, उत्तर प्रदेश की 403 विधानसभा सीटों को "ए", "बी" और "सी"- तीन

(शेष अंतिम पृष्ठ पर)

'कोमा में चल रहे कांस्टेबल को वेतन क्यों नहीं दिया'

जयपुर, 28 सितंबर। राजस्थान हाईकोर्ट ने कोमा में चल रहे पुलिस कांस्टेबल को बीते एक साल से वेतन नहीं देने पर प्रमुख गृह सचिव, डीजीपी व भरतपुर एसपी से जवाब देने के लिए कहा है। वहीं याचिका की कॉपी

- हाई कोर्ट ने प्रमुख गृह सचिव, डीजीपी तथा भरतपुर एसपी से जवाब मांगा।

अतिरिक्त महाधिवक्ता को दिलाते हुए इन अफसरों से पांच अक्टूबर तक जवाब पेश करने को कहा है। जस्टिस गणेश राम मीणा ने यह आदेश पुलिस कांस्टेबल जोगेन्दर सिंह की पत्नी उषा की याचिका पर दिए।

याचिका में अधिवक्ता लक्ष्मीकांत शर्मा ने बताया कि याचिकाकर्ता के पति जोगेन्दर सिंह भरतपुर में पुलिस कांस्टेबल हैं। वह 18 अगस्त 2024 को कार्य करते समय अचानक अस्वस्थ

(शेष अंतिम पृष्ठ पर)

एआई की दुविधा अब केवल काल्पनिक नहीं है

आस्ट्रेलिया की सरकार के स्वास्थ्य संबंधित डेटा की एआई द्वारा हुई चोरी के बाद यह तय करना जरूरी हो गया है कि एआई द्वारा लिए गए निर्णयों में अन्ततोगत्वा जवाबदेही किसकी है?

-सुकुमार साह-
-राष्ट्रदूत दिल्ली ब्यूरो-

नई दिल्ली, 28 सितम्बर। एक एआई एजेंट द्वारा ऑस्ट्रेलिया सरकार के हैल्थ पोर्टल तक बिना अनुमति पहुँचने की घटना ने बिना निगरानी वाली आर्टिफिशल इंटेलिजेंस के खतरों को उजागर किया है। यह घटना बताती है कि ऐसे सुरक्षा उपायों की तुरंत जरूरत है, जो यह सुनिश्चित करें कि एआई में होने वाला विकास समाज के प्रति जवाबदेह रहे।

दुनिया ऐसी मशीनें बना रही है, जो कोड लिख सकती हैं, बीमारियों का पता लगा सकती हैं, फैसलों को प्रभावित कर सकती हैं और पूरे उद्योगों का स्वरूप बदल सकती हैं। लेकिन जैसे-जैसे

- दूसरे शब्दों में इन एआई मशीनों की पुलिसिंग कौन करेगा?

आर्टिफिशल इंटेलिजेंस अधिक शक्तिशाली होती जा रही है, एक बुनियादी सवाल अब भी अनसुलझा है: इस तकनीक पर निगरानी कौन रखेगा और गलत काम होने पर जिम्मेदारी किसकी होगी?

यह सवाल तब और महत्वपूर्ण हो गया, जब यह सामने आया कि ओपन एआई द्वारा विकसित एक एआई एजेंट ने जून में ऑस्ट्रेलिया सरकार के स्वास्थ्य आंकड़ों वाले पोर्टल तक बिना इजाज़त पहुँच बनाई थी। ऑस्ट्रेलिया की सरकार ने कहा कि एजेंट ने कुछ ऐसी फाइलों तक पहुँच बनाई जो सार्वजनिक नहीं थीं। हालांकि अधिकारियों ने जोर देकर यह भी स्पष्ट किया कि किसी व्यक्ति के निजी मैडिकेयर डेटा तक पहुँच नहीं बनाई गई और इसका प्रभाव सीमित रहा। इस घटना का खुलासा 24 सितंबर, 2026 को किया गया और इसके बाद सरकार ने इसकी समीक्षा शुरू की है।

इस घटना की गंभीरता केवल इस बात तक सीमित नहीं है कि कौन-सी जानकारी देखी गई। बताया गया है कि एक इंटरनेट रिसर्च कार्य के दौरान काम कर रहे एआई एजेंट ने अपनी शुरुआती पहुँच की अनुमति ठुकराए जाने के बाद, कुछ प्रतिबंधों को पार कर लिया। इससे एक चिंताजनक सवाल उठता है: तब क्या होगा, जब कोई तेजी से स्वायत्त (ऑटोनॉमस) होता सिस्टम अपने दिए गए लक्ष्य को पूरा करने के लिए ऐसे तरीके अपनाए, जिनका उसके डवलपर्स ने इरादा नहीं किया हो?

अब चिंता केवल इस काल्पनिक स्थिति तक सीमित नहीं है कि मशीनें नियंत्रण से बाहर हो सकती हैं। इसमें साइबर हमले, गलत जानकारी फैलाना, गोपनीयता का उल्लंघन, एल्गॉरिद्म आधारित भेदभाव और श्रमिकों के विस्थापन की संभावना भी शामिल हैं। तेजी से अधिक स्वायत्त होते सिस्टम के इस्तेमाल ने यह सवाल खड़ा किया है कि क्या मौजूदा सुरक्षा तंत्र तकनीकी प्रगति के साथ कदम मिला सकते हैं।

यह उलझन और गहरी होती जा रही है, क्योंकि सरकारें आर्थिक विकास और राष्ट्रीय प्रतिस्पर्धा के लिए एआई का

(शेष अंतिम पृष्ठ पर)

उपराष्ट्रपति, प्रधानमंत्री ने भगत सिंह को श्रद्धांजलि दी

नई दिल्ली, 28 सितंबर। उपराष्ट्रपति सीपी राधाकृष्णन, प्रधानमंत्री नरेन्द्र मोदी और केन्द्रीय गृह एवं सहकारिता मंत्री अमित शाह सहित कई नेताओं ने सोमवार को शहीद भगत सिंह की जयंती पर उन्हें

- प्रधानमंत्री ने कहा कि भगत सिंह के साहस ने स्वतंत्रता आंदोलन में नई ऊर्जा का संचार किया।

श्रद्धांजलि दी। उपराष्ट्रपति ने सोशल मीडिया प्लेटफार्म एक्स पर लिखा, "शहीद भगत सिंह को ने अटूट साहस और दृढ़ संकल्प के साथ भारत की आज़ादी के लिए सर्वोच्च बलिदान दिया। उनकी अदम्य भावना और देशभक्ति पीढ़ियों को प्रेरित करती रहती है।"

प्रधानमंत्री ने कहा कि भगत सिंह ने अपने अदम्य साहस और वीरता से

(शेष अंतिम पृष्ठ पर)

मेक इन इंडिया को लॉन्च हुए बारह साल पूरे हो गये, पर, अभी भी इकॉनमिस्ट इस प्रोग्राम को पूर्णतया सफल क्यों नहीं मान रहे?

इन इकॉनमिस्टों का मानना है, यह प्रोग्राम पूर्णतया सफल तब माना जाएगा, जब वह अंतर्राष्ट्रीय प्रतिस्पर्धा में खड़ा रहेगा, सरकारी सहयोग व सुविधाएं हट जाएंगी

-सुकुमार साह-
-राष्ट्रदूत दिल्ली ब्यूरो-

नई दिल्ली, 28 सितम्बर। "मेक इन इंडिया" शुरू होने के बारह साल बाद देश में पहले से ज्यादा कारखाने हैं, मैन्युफैक्चरिंग क्षमता बढ़ी है और इलेक्ट्रॉनिक्स, ऑटोमोबाइल और रक्षा जैसे क्षेत्रों में भारत की मौजूदगी मजबूत हुई है। लेकिन केवल प्रोडक्शन बढ़ने से यह साबित नहीं होता कि भारत ने वह बुनियादी आर्थिक बदलाव हासिल कर लिया है, जिसका वादा इस पहल के तहत किया गया था। असली परीक्षा यह है कि क्या मैन्युफैक्चरिंग से देश में बड़े पैमाने पर घरेलू वैल्यू एडिशन हो सकता है, लाखों लोगों को अच्छी और उत्पादक नौकरियां मिल सकती हैं और आयात की जाने वाली तकनीक तथा पुर्जों पर निर्भरता कम हो सकती है।

25 सितंबर, 2014 को की गई "मेक इन इंडिया" पहल का उद्देश्य भारत को दुनिया का एक बड़ा मैन्युफैक्चरिंग केन्द्र बनाना था। इलेक्ट्रॉनिक्स, दवाइयों, ऑटोमोबाइल, स्टील और रक्षा के क्षेत्र में हुई प्रगति से इनकार नहीं किया जा सकता। लेकिन

- इकॉनमिस्टों के अनुसार, प्रोडक्शन लिंक इंसैन्टिव स्कीम के कारण, भारत में पूँजी निवेश बढ़ा है, उत्पादन क्षमता बढ़ी है।
- पर, औद्योगिक क्षमता में बढ़ोतरी इस बात का सबूत नहीं मानी जा सकती कि हमारे उद्योगों के कामकाज से प्रोडक्ट में कितनी "वैल्यू" बढ़ी है तथा बढ़े हुए उत्पादन से बढ़ी हुई आमदनी का कितना बड़ा हिस्सा आम उपभोक्ता तक पहुँचा और साथ ही कितने रोजगार बढ़े।

मुख्य सवाल यह है कि क्या इस प्रगति से बड़े पैमाने पर इंडस्ट्रियल बदलाव आया है या यह लाभ कुछ चुनिंदा क्षेत्रों और बड़ी कंपनियों तक ही सीमित है।

इलेक्ट्रॉनिक्स क्षेत्र प्रगति का उदाहरण भी है और सावधान रहने का कारण भी। भारत मोबाइल फोन के निर्माण और निर्यात का एक बड़ा केन्द्र बन गया है और इसने दुनिया की बड़ी कंपनियों से काफी निवेश आकर्षित किया है। लेकिन केवल मोबाइल फोन के असैंबली ऑपरेशन्स बढ़ने का मतलब यह नहीं है कि टैक्नॉलजी, इन्टलैक्चुअल प्रॉपर्टी या अहम् कॉम्पोनैन्ट्स पर भारत का कंट्रोल है, जिनसे उत्पाद की कमाई का बड़ा हिस्सा तय होता है। मैन्युफैक्चरिंग व्यवस्था तभी वास्तव में मजबूत मानी जाएगी, जब घरेलू कंपनियां अंतिम उत्पाद में इस्तेमाल होने वाली अधिक चीजों को खुद डिजाइन, विकसित और तैयार कर सकें।

प्रोडक्शन लिंक इंसैन्टिव (पी.एल.आई.) योजना ने कई उद्योगों में निवेश आकर्षित करने और उत्पादन बढ़ाने में मदद की है। लेकिन केवल सरकारी प्रोत्साहन और उत्पादन के आंकड़ों से यह साबित नहीं होता कि सरकारी सहायता खत्म होने के बाद भी

(शेष अंतिम पृष्ठ पर)

पेपरलीक में अग्रिम जमानत का प्रार्थना पत्र खारिज हुआ

जयपुर, 28 सितंबर। सीबीआई मामलों की विशेष अदालत क्रम-3 ने द्वितीय श्रेणी शिक्षक भर्ती-2022 के पेपर लीक और नकल से जुड़े मामले में प्रदीप खीचड़, विनोद कुमार और अशोक कुमार की ओर से दायर अग्रिम जमानत प्रार्थना पत्रों को खारिज कर दिया है।

अदालत ने अपने आदेश में कहा कि सार्वजनिक परीक्षाओं के प्रश्न पत्र

- द्वितीय श्रेणी शिक्षक भर्ती-2022 के तीन आरोपियों ने अग्रिम जमानत मांगी थी।

लीक होने से समाज और विद्यार्थियों पर विपरीत और गंभीर प्रभाव पडता है। ऐसे में इन्हें अग्रिम जमानत का लाभ नहीं दिया जा सकता।

विचार बिन्दु

घृणा पाप से करो, पापी से नहीं। –महात्मा गाँधी

बड़ी देर कर दी हुज़ूर आते, आते....

मुख्य चुनाव आयुक्त ज्ञानेश कुमार और अन्य दोनों आयुक्तों की बैठक दिनाँक 26 सितंबर 2026 को हुई। इसके बाद आयोग द्वारा जारी प्रेस विज्ञप्ति के माध्यम से, विशेषकर ज्ञानेश कुमार पर विभिन्न राजनैतिक दलों द्वारा लगाए गए स्वत: सिद्ध हो जाते हैं। जिस प्रकार की विज्ञप्ति जारी की गई है, वह चुनाव आयोग द्वारा अपने दोषों का कबूलनामा ही है।

इस विज्ञप्ति के दो भाग हैं, एक, आयोग द्वारा पूर्व के निर्णयों में कुछ महत्वपूर्ण संशोधन करके मतदाताओं को राहत दी गई है तथा है और दूसरे भाग में इंडियन एक्सप्रेस के खुलासे से संबंधित अपनी सफाई देने का प्रयास किया गया है। ध्यान से देखा जाए, तो यह सफाई नहीं कही जाएगी। इस बारे में वास्तव में यदि स्थिति को स्पष्ट करना ही था तो दोनों चुनाव आयुक्त, संधू और जोशी को सार्वजनिक रूप से प्रेस कॉन्फ्रेंस करके स्थिति स्पष्ट करनी चाहिए थी। ऐसा नहीं किए जाने पर आयोग में ज्ञानेश कुमार द्वारा एकतरफा, मनमाने निर्णय लेने की प्रक्रिया की ही पुष्टि होती है।

यदि इस विज्ञप्ति के आधार पर ज्ञानेश कुमार यह उम्मीद करते हैं कि उनके विरुद्ध जनता का आंदोलन समाप्त हो जाएगा, तो यह उनकी गलतफहमी ही होगी। इस विज्ञप्ति के माध्यम से ज्ञानेश कुमार ने एक प्रकार से अपना दोष ही स्वीकार किया है। यह वैसा ही है, जैसे कोई व्यक्ति जानबूझकर अपराध करे और बाद में उसे स्वीकार कर ले तो वह निर्दोष सिद्ध नहीं हो जाता।

अब तो स्पष्ट हो चुका है कि गलत निर्णयों और निर्देशों से किस प्रकार देश के करोड़ों मतदाताओं को बहुत परेशानी भुगतनी पड़ी। लाखों-करोड़ों मतदाताओं के नाम मतदाता सूची में कट गए।

इस लेख में हम नागरिकों को हुई परेशानी का विश्लेषण, चुनाव आयोग द्वारा जारी की गई विज्ञप्ति के संदर्भ में करने का प्रयास करेंगे।

विज्ञप्ति में लिखा गया है कि अब से चुनाव आयोग की प्रत्येक मीटिंग का एजेंडा जारी किया जाएगा और उसके मिनिट्स भी जारी होंगे। यह बात हास्यास्पद लगती है, क्योंकि एजेंडा बनाना और मिनिट्स जारी करना तो किसी भी समिति के लिए सामान्य बात है। अब तक इस महत्वपूर्ण संवैधानिक संस्था के द्वारा एजेंडा नहीं बनाया जाना और मिनिट्स जारी नहीं करना, क्या पूरी चुनाव प्रक्रिया के साथ खिलवाड़ नहीं है?

आयोग द्वारा कोई भी निर्णय, सामूहिक रूप से तीनों आयुक्तों की सहमति या बहुमत से लिया जाना अनिवार्य है। इंडियन एक्सप्रेस की रिपोर्ट से स्पष्ट हो चुका है कि कई महत्वपूर्ण निर्णय, दो चुनाव आयुक्तों की सहमति के बिना लिए गए थे। इनमें से कुछ पर तो इन्होंने लिखित आपत्ति भी दर्ज कराई थी। इसके बावजूद, आपत्तियों पर ध्यान देने के बजाए ज्ञानेश कुमार ने अपने स्तर पर ही आदेश जारी कर दिए। क्या इन आदेशों को आयोग का आदेश माना जा सकता है? क्या इस प्रकार लिए गए निर्णय और उसके आधार पर की गई सारी प्रक्रिया स्वत: अवैधानिक नहीं हो जाती है?

आयोग ने 26 सितंबर की बैठक में यह निर्णय लिया है कि आयोग द्वारा बनाए गए पोर्टल eci.net का इस दृष्टि से मूल्यांकन कराया जाएगा कि क्या इसके लागू होने से चुनाव संबंधी विभिन्न कानूनों की पालना सही तरह हुई है अथवा नहीं? यह काम आयोग के उप निर्वाचन आयुक्त की अध्यक्षता वाली समिति द्वारा किया जाएगा, जिसमें IIIT या IIT का एक विशेषज्ञ भी सम्मिलित होगा। भविष्य में किसी भी नए सॉफ्टवेयर को तब ही आयोग के समक्ष प्रस्तुत किया जाएगा ,जब उक्त समिति भली भांति प्रथम दृष्टया उसका आंकलन कर ले। यह उल्लेखनीय है कि eci.net को लागू करने से पूर्व दोनों चुनाव आयुक्तों की सहमति नहीं ली गई थी, बल्कि उन्होंने तो इस पर आपत्ति व्यक्त की थी। इस नए सॉफ्टवेयर का ही परिणाम हुआ कि इलेक्टरल रजिस्ट्रेशन ऑफिसर (ई आर ओ) जिनकी प्रमुख जिम्मेदारी होती है कि मतदाताओं के नाम मतदाता सूची में जोड़ें या हटाएं, उन्हें इस सॉफ्टवेयर के अंतर्गत ऐसा करने का विकल्प ही नहीं दिया गया था। गोवा में तो सुप्रीम कोर्ट के आदेश की पालना में जब ई आर ओ ने 97 नाम जोड़ने की कोशिश की तो वह नहीं जोड़ पाए। निर्वाचन आयोग को सात दिन में आठ बार लिखने पर भी कोई हल नहीं निकला। ये 97 व्यक्ति मतदाता सूची में जुड़ने से वंचित रह गए। इस प्रकार सुप्रीम कोर्ट के आदेश की अवहेलना हुई। इसका जिम्मेदार ज्ञानेश कुमार और चुनाव आयोग की आईटी सेल की मुखिया सीमा खन्ना को क्यों नहीं माना जाना चाहिए?

आयोग की उक्त बैठक में यह निर्णय भी लिया गया कि फॉर्म 6 के साथ अतिरिक्त घोषणापत्र की आवश्यकता, एस आई आर के बाद नहीं रहेगी। नए वोटर्स के लिए तो यह ठीक है, लेकिन पुराने मतदाता जिनका नाम कट गया है, उन्हें भी फॉर्म 6 फॉर्म भरना पड़ेगा और यह झूठा शपथ पत्र देना होगा कि उन्होंने कभी वोट नहीं दिया है। फॉर्म 6 में जो बदलाव किए थे, उन्हें वापस ले लिया गया है और अब 2002 की मतदाता सूची में माता-पिता या दादा-दादी का नाम होने के बारे में जानकारी देने हेतु बाध्य नहीं किया जाएगा। यही वह प्रमुख बदलाव था, जिसके कारण करोड़ों मतदाताओं को बहुत परेशानी हुई। महाराष्ट्र और दिल्ली में जिन मतदाताओं के नाम कट गए हैं, वे अब 23 अक्टूबर, 2026 तक अपने दावे प्रस्तुत कर सकेंगे।

लोकतंत्र उतना ही मजबूत है, जितना निष्पक्ष चुनाव। चुनाव उतना ही निष्पक्ष हो सकता है जितनी मतदाता सूची सही है। जब मतदाता सूची ही इस प्रकार से लाखों मतदाताओं के नाम काटकर बनाई गई है तो फिर उसके आधार पर हुए चुनाव को कैसे वैध ठहराया जा सकता है?

अब चुनाव आयोग ने यह भी कहा है कि "लॉजिकल डिस्क्रिपेंसी" वाले मतदाताओं को नोटिस नहीं दिया जाएगा और न उन्हें व्यक्तिगत रूप से उपस्थित होने के लिए कहा जाएगा। संबंधित बीएलओ मतदाता के घर जाकर उनसे संपर्क करके आवश्यक कार्रवाई कर लॉजिकल डिस्क्रिपेंसी को दूर करेंगे। यदि यही करवाई पश्चिम बंगाल और दिल्ली में पहले ही कर ली जाती तो लाखों लोगों को परेशानी का सामना नहीं करना पड़ता और वे अपने मताधिकार से वंचित नहीं रहते। क्या लाखों लोगों को परेशान करने और उन्हें मताधिकार से वंचित करने के लिए किसी की जिम्मेदारी तय नहीं की जानी चाहिए? न केवल मुख्य चुनाव आयुक्त, बल्कि दोनों चुनाव आयुक्तों को भी भागीदार माना जाना चाहिए क्योंकि उन्होंने भी इस बारे में सार्वजनिक रूप से कोई वक्तव्य जारी नहीं किया और एक प्रकार से मुख्य चुनाव आयुक्त के गलत काम में प्रत्यक्ष-अप्रत्यक्ष रूप से सहयोगी बनते रहे। इसका सही उत्तर तो तभी मिल सकता है जब दोनों चुनाव आयुक्त एक प्रेस कॉन्फ्रेंस करके अपनी स्थिति को स्पष्ट करें।

सत्ता समर्थक कई लोग अब भी एस आई आर के कारण नाम काटने को सही सिद्ध करने में लगे हुए हैं। वे इसकी पुष्टि में सुप्रीम कोर्ट के 27 मई, 2026 के आदेश का भी हवाला दे रहे हैं जिसमें एस आई आर की प्रक्रिया को सही मानते हुए उसे जारी रखने की अनुमति दी थी। उनका यह भी कहना है कि यदि एस आई आर को जानबूझकर सत्ताधारी दल के हित में किया गया था, तो फिर इसके आधार पर हुए केरल के चुनाव में कांग्रेस को विजय कैसे प्राप्त हो गई? यह एक कुतर्क है। यहां प्रश्न यह नहीं है कि विजय किस दल को प्राप्त हुई, या बल्कि यह है कि क्या मतदाता के अधिकार को संरक्षित करने के लिए चुनाव आयोग ने पर्याप्त व्यवस्थाएं की थीं? इसका उत्तर स्पष्टतया 'नहीं' है।ऐसे परिपत्र जारी कर दिए जिनके कारण मतदाताओं के साथ ही बीएलओ को भी बहुत मानसिक उत्पीड़न झेलना पड़ा और कई बी एल ओ ने तो आत्महत्या तक कर ली। क्या चुनाव आयोग इन का जीवन वापस लौटा पाएगा? जो लाखों करोड़ों लोग मतदान से वंचित रह गए और जहां चुनाव हो गए, उन लोगों का अधिकार अब कैसे लौटा पाएगा?

लोकतंत्र उतना ही मजबूत है, जितना निष्पक्ष चुनाव। चुनाव उतना ही निष्पक्ष हो सकता है जितनी मतदाता सूची सही है। जब मतदाता सूची ही इस प्रकार से लाखों मतदाताओं के नाम काटकर बनाई गई है तो फिर उसके आधार पर हुए चुनाव को कैसे वैध ठहराया जा सकता है? यदि चुनाव अवैधानिक हुए तो क्या ऐसा करने के लिए मुख्य चुनाव आयुक्त को जिम्मेदार नहीं ठहराया जाना चाहिए ?

चुनाव आयोग की तरफदारी करते हुए कई लोग यह तर्क भी दे रहे हैं कि मुख्य चुनाव आयुक्त को हटाने के लिए महाभियोग का प्रस्ताव दिया जा सकता है। पहले भी ऐसा प्रस्ताव दिया गया था जिसे लोकसभा अध्यक्ष ने मंजूर नहीं किया था तो अब इसे मंजूर कर लिया जाएगा, इसकी संभावना नगण्य है। वैसे भी, महाभियोग का निर्णय संख्या बल के आधार पर होता है और लोकसभा और राज्यसभा में सत्ताधारी दल का पूर्ण बहुमत है, अत: वहां पर महाभियोग का प्रस्ताव स्वीकृत होने की संभावना नहीं के बराबर है।

अब, जबकि चुनाव आयोग ने अपनी विज्ञप्ति से अपने दोष की स्वीकारोक्ति कर ली है, माननीय उच्चतम न्यायालय को संज्ञान लेते हुए वर्तमान मुख्य चुनाव आयुक्त को काम करने से रोकना चाहिए। साथ ही, एस आई आर के आधार पर बनाई हुई सभी मतदाता सूचियों पर स्थगन देते हुए जून 2025 की मतदाता सूचियों के आधार पर, राज्यों में चुनाव कराने का आदेश जारी करना चाहिए। सर्वोच्च न्यायालय के पास मौका है कि वह लोकतंत्र को पूरी तरह समाप्त होने से बचाने के लिए संविधान में प्रदत्त शक्तियों का उपयोग करे।

राजनीतिक दलों और कॉकरोच जनता पार्टी ने तो मुख्य चुनाव आयोग के विरुद्ध अभियान छेड़ ही रखा है। आशा है, जनता का दबाव, मुख्य चुनाव आयुक्त को इस्तीफा देने के लिए मजबूर करेगा ताकि नए योग्य, निष्पक्ष और स्वतंत्र मुख्य चुनाव आयुक्त की नियुक्ति सरकार कर सके। दूध का जला छाछ भी फूंक-फूंक कर पीता है। अत: संभवतया नया मुख्य चुनाव आयुक्त पूरी सावधानीपूर्वक निष्पक्षता से काम करेगा।

चुनाव आयोग में जिस प्रकार अब विभिन्न प्रकार के मतदाताओं को राहत देने वाले सुधारात्मक संशोधन किए हैं, यदि इसी अनुसार वह प्रारंभ से कार्रवाई करता, तो संभव है, इस प्रकार की स्थिति उत्पन्न ही नहीं होती और जनता का विश्वास चुनाव आयोग में कम नहीं होता। अब जो कार्रवाई चुनाव आयोग ने की है, वह बहुत थोड़ी और अत्यंत विलंब से है, जिसका कोई लाभ उसे नहीं मिलेगा। मुख्य चुनाव आयुक्त ज्ञानेश कुमार यदि यह सोचते हैं कि उनकी छवि इन कदमों से ठीक हो जाएगी और जनता का आक्रोश उनके प्रति कम हो जाएगा तो वे गलत ही सिद्ध होंगे।

फिलहाल तो, हम यही कहने पर विवश हैं कि "बड़ी देर कर दी हुजूर आते आते"।

-अतिथि सम्पादक,
राजेन्द्र भाणावत
(पूर्व आई. ए. एस. अधिकारी)

परीक्षा में शुचिता बनाम कानूनी जटिलता: एससी/एसटी अधिनियम के दुरुपयोग और समीक्षा की आवश्यकता

प्रो. (डॉ.) पी. सी. कंठालिया

शिक्षा किसी भी सभ्य समाज की नींव होती है और परीक्षाएं उस नींव की मजबूती को मापने का पैमाना हैं। परीक्षा हॉल में एक शिक्षक या निरीक्षक (इन्विजिलेटर) का प्राथमिक दायित्व यह सुनिश्चित करना होता है कि मूल्यांकन की प्रक्रिया पूरी तरह निष्पक्ष, पारदर्शी और शुचितापूर्ण हो। जब कोई शिक्षक अपनी इस आधिकारिक जिम्मेदारी का निर्वहन करता है, तो उसे व्यवस्था और कानून का पूर्ण संरक्षण मिलना चाहिए।

परंतु, हाल ही में आईआईटी बॉम्बे (में छात्रसाहिल वाकोडेकी आत्महत्या और उसके बाद परीक्षा निरीक्षकप्रोफेसर सूर्यनारायण डूला पर भारतीय न्याय संहिता की धारा 108 (आत्महत्या के लिए उकसाना) तथा एससी/एसटी (अत्याचार निवारण) अधिनियम के तहत दर्ज की गई एफआईआर ने देश में एक अत्यंत संवेदनशील बहस को जन्म दे दिया है यह घटना इस बात का ज्वलंत उदाहरण है कि कैसे एक कर्तव्यनिष्ठ प्रशासनिक या शैक्षिणक कार्रवाई को जातिगत रंग देकर कड़े सामाजिक कानूनों के दायरे में खींच लिया जाता है ऐसे में यह प्रश्न खड़ा होता है: क्या परीक्षा में अनुचित साधनों और नकल को रोकना भी अब अपराध की श्रेणी में आएगा? यह स्थिति अनिवार्य रूप से इस बात की मांग करती है कि समाज, न्यायपालिका और विधायिका इस कानून के बढ़ते दुरुपयोग और इसकी समीक्षा की आवश्यकता पर गंभीरता से विचार करें।

1. कर्तव्य का पालन बनाम कानूनी उत्पीड़न की विडंबना- आईआईटी बॉम्बे की घटना के तथ्य स्पष्ट करते हैं कि प्रोफेसर सूर्यनारायण डूला केवल मिड-सेमेस्टर परीक्षा में निरीक्षक के रूप में अपनी ड्यूटी कर रहे थे उन्होंने छात्र को परीक्षा के स्थापित नियमों के विरुद्ध स्मार्टफोन से नक़ल करते हुए रंगे हाथों पकड़ा और नियमानुसार इसकी रिपोर्ट संस्थान को दी सीसीटीवी फुटेज और प्राथमिक पुलिस जांच के अनुसार छात्र बिना किसी तीखी बहस के शांत तरीके से अपना सामान समेटकर बाहर निकला और अपनी आखिरी फोन कॉल में भी उसने केवल अपनी गलती व शैक्षणिक तनाव का जिक्र किया, किसी जातिगत भेदभाव या उत्पीड़न का नहीं।

इसके बावजूद प्रोफेसर डूला के विरुद्ध गंभीर कानूनी धाराओं में मामला दर्ज किया गया और उन्हें प्रशासनिक दायित्व से हटाकर अनिवार्य अवकाश पर भेजे जाने की कार्रवाई हुई। यह उल्लेखनीय है कि प्रोफेसर दूला को कई शैक्षणिक उत्कृष्टता और शिक्षण उत्कृष्टता के परुस्कार मिल चुके है। उन्होंने इलेक्ट्रिक पॉवर प्रोजेक्ट पर कार्य किया है एवं विशिष्ट अनुसन्धान परियोजना पर भी कार्य कर रहे हैं।

इसके बाद साहिल के माता-पिता ने आईआईटी बॉम्बे के डायरेक्टर डॉ. शिरीष केदारे और प्रोफेसर सूर्यनारायण डूला की गिरफ्तारी की मांग को लेकर अनशन शुरू कर किया। यह स्थिति निश्चित रूप से अत्यंत गंभीर और विडंबनापूर्ण है। एक ओर एक छात्र की दुखद मृत्यु ने उसके परिवार को गहरे आघात में डाल दिया है, वहीं दूसरी ओर उन संस्थान अधिकारियों और शिक्षक के विरुद्ध गिरफ्तारी की मांग की जा रही है, जिनके विरुद्ध लगाए गए आरोप अभी न्यायिक रूप से सिद्ध नहीं हुए हैं।

इस घटना का सबसे चिंताजनक पहलू यही है कि यदि परीक्षा में नियमों का पालन करवाने वाला शिक्षक बाद में गिरफ्तारी और सार्वजनिक दबाव के भय में रहने लगे, तो भविष्य में कितने शिक्षक नकल या अनुशासनहीनता के मामलों में कठोर कार्रवाई करने का साहस करेंगे? शिक्षक यदि परीक्षा कक्ष में यह सोचने लगे कि नियमों का पालन करवाना कहीं उसके लिए कानूनी संकट न बन जाए, तो परीक्षा की शुचिता और पूरी शिक्षा व्यवस्था की विश्वसनीयता पर गंभीर प्रभाव पड़ सकता है।

2. एस.सी./एस.टी. अधिनियम के दुरुपयोग के ऐतिहासिक व न्यायिक उदाहरण- अनुसूचित जाति और अनुसूचित जनजाति (अत्याचार निवारण) अधिनियम, 1989 को समाज के सबसे वंचित और शोषित वर्ग को सुरक्षा प्रदान करने के पवित्र उद्देश्य से बनाया गया था। परंतु, समय के साथ इस कानून के कड़े प्रावधानों-जैसे कि बिना प्रारंभिक जांच के तुरंत एफआईआर और अग्रिम जमानत पर पूर्ण प्रतिबंध-का उपयोग व्यक्तिगत दुश्मनी भुनाने, व्यावसायिक प्रतिद्वंद्विता समाप्त करने और प्रशासनिक दबाव बनाने के एक हथियार के रूप में किया जाने लगा है।

भारतीय न्यायपालिका ने समय-समय पर इस कानून के बेलगाम दुरुपयोग पर गहरी चिंता व्यक्त की है और कई ऐतिहासिक फैसलों में इसके उदाहरण सामने आए हैं:-

सुभाष काशीनाथ महाजन बनाम महाराष्ट्र राज्य (2018):इस मामले में सुप्रीम कोर्ट ने स्वीकार किया था कि एस.सी./एस.टी. एक्ट का इस्तेमाल निर्दोष नागरिकों को ब्लैकमेल करने और लोक सेवकों को उनके आधिकारिक कर्तव्यों का पालन करने से रोकने के लिए किया जा रहा है। अदालत ने पाया था कि प्रक्रियात्मक सुरक्षा उपायों की कमी के कारण निर्दोष लोगों की स्वतंत्रता और प्रतिष्ठा का हनन हो रहा है।

हितेष वर्मा बनाम उत्तराखंड राज्य (2020): सुप्रीम कोर्ट ने इस मामले में साफ किया कि किसी गैर-अनुसूचित जाति के व्यक्ति और अनुसूचित जाति के व्यक्ति के बीच का हर विवाद स्वत: ही इस एक्ट के तहत अपराध नहीं बन जाता। जब तक कि विवाद का मुख्य कारण या मंशा पीड़ित को उसकी जाति के आधार पर अपमानित करने की न हो, तब तक इस कानून को लागू नहीं किया जा सकता।

देश की विभिन्न अदालतों (जैसे इलाहाबाद, दिल्ली और मध्य प्रदेश उच्च न्यायालय) ने जमीन के आपसी विवादों, पैतृक संपत्तियों के झगड़ों और यहां तक कि दफ्तरों में जूनियर-सीनियर के बीच होने वाली सामान्य प्रशासनिक कार्रवाइयों में दर्ज कराई गई झूठी एफआईआर को रद्द करते हुए टिप्पणी की है कि इस विशेष कानून का इस्तेमाल निजी प्रतिशोधके लिए एक औजार की तरह किया जा रहा है।

3. राष्ट्रीय अपराध रिकॉर्ड ब्यूरो के आंकड़े और जमीनी हकीकत- अधिनियम के दुरुपयोग की बात केवल मौखिक नहीं है, बल्कि देश की आधिकारिक सांख्यिकी भी इसकी गवाही देती है।राष्ट्रीय अपराध रिकॉर्ड ब्यूरो के पिछले पांच वर्षों के आंकड़े दर्शाते हैं कि एस.सी./एस.टी. एक्ट के तहत दर्ज होने वाले मुकदमों में एक बहुत बड़ा हिस्सा पुलिस जांच के बाद झूठा या गलतफहमी के रूप में बंद कर दिया जाता है।

4. कानून की समीक्षा और संशोधन क्यों अनिवार्य है? (तार्किक आधार)-किसी भी गतिशील और न्यायप्रिय समाज में कोई भी कानून पत्थर की लकीर नहीं हो सकता। समय और परिस्थितियों के अनुसार कानूनों का मूल्यांकन और उनमें सुधार किया जाना आवश्यक है। एस.सी./एस.टी. अधिनियम की वर्तमान व्यवस्था निम्नलिखित कारणों से तात्कालिक समीक्षा की मांग करती है:

प्राकृतिक न्याय के सिद्धांत का उल्लंघन: इस कानून में आरोपी को अग्रिम जमानत न मिलना और शिकायत दर्ज होते ही बिना किसी प्राथमिक जांच के सीधे गिरफ्तारी का प्रावधान है जो कि निर्दोषता के अनुमान (झ्रैल्स्ज़्दह द ष्हहदमहम) के सार्वभौमिक कानूनी सिद्धांत को कमजोर करता है, जहां सारा बोझ आरोपी पर आ जाता है कि वह खुद को बेगुनाह साबित करे।

प्रशासनिक पंगुता (Administrative Paralysis): सरकारी विभागों, विश्वविद्यालयों, पुलिस और आईआईटी जैसे शीर्ष संस्थानों में अधिकारियों और शिक्षकों के मन में यह निरंतर भय बना रहता है कि यदि वे किसी नियम तोड़ने वाले कर्मचारी या छात्र के खिलाफ कोई अनुशासनात्मक कार्रवाई करेंगे, तो उन पर तुरंत काउंटर-ब्लास्ट के रूप में इस एक्ट के तहत मुकदमा दर्ज करा दिया जाएगा। यह भय देश के प्रशासनिक ढांचे को कमजोर कर रहा है।

मुआवजा नीति का दुरुपयोग: वर्तमान नियमों के तहत एफआईआर दर्ज होते ही शिकायतकर्ता को एक निश्चित वित्तीय मुआवजा (आंशिक या पूर्ण) जारी कर दिया जाता है। कई आलोचकों और समाजशास्त्रियों का मानना है कि इस त्वरित वित्तीय लाभ के प्रावधान के कारण भी कई बार निहित स्वार्थों द्वारा झूठी प्राथमिकियां दर्ज कराने की प्रवृत्ति को बढ़ावा मिलता है।

वास्तविक पीड़ितों के साथ अन्याय:जब इस विशेष कानून का बड़े पैमाने पर दुरुपयोग होता है, तो समाज और व्यवस्था में इस कानून के प्रति एक अविश्वास की भावना पैदा होती है। इसका सबसे बड़ा नुकसान उन वास्तविक और गंभीर पीड़ितों को उठाना पड़ता है जो ग्रामीण या सुदूर क्षेत्रों में आज भी भयंकर जातिगत अत्याचारों का सामना करते हैं। झूठे मामलों की बाढ़ के कारण असली पीड़ितों की आवाज दब जाती है।

5. संतुलन का मार्ग: सुधार के व्यावहारिक सुझाव

कानून की समीक्षा का अर्थ इसे समाप्त करना कतई नहीं है, बल्कि इसके दुरुपयोग के छिद्रों को बंद करना है। निम्नलिखित सुधारों के माध्यम से एक संतुलित ढांचा तैयार किया जा सकता है:-

अनिवार्य प्रारंभिक जांच (Preliminary Inquiry): किसी भी लोक सेवक, शिक्षक या नागरिक के खिलाफ एफआईआर दर्ज करने से पहले पुलिस उप-अधीक्षकस्तर के अधिकारी द्वारा कम से कम 7 दिनों के भीतर एक त्वरित प्रारंभिक जांच की जानी चाहिए, ताकि यह स्पष्ट हो सके कि मामला कर्तव्य पालन या निजी विवाद का है अथवा वास्तव में जातिगत उत्पीड़न का।

न्यायिक छानबीन के बाद ही गिरफ्तारी: असाधारण मामलों को छोड़कर, जब तक पहली नजर में (Prima Facie) अपराध सिद्ध न हो या आरोपी के भागने का खतरा न हो, तब तक सीधे गिरफ्तारी पर रोक होनी चाहिए। झूठी शिकायतकर्ताओं पर दंडात्मक कार्रवाई: यदि अदालत में यह प्रमाणित हो जाता है कि शिकायत पूरी तरह से दुर्भावनापूर्ण, झूठी और प्रतिशोध की भावना से की गई थी, तो झूठी गवाही देने वाले व्यक्ति के खिलाफ भी कड़ी दंडात्मक और वित्तीय कार्रवाई का प्रावधान होना चाहिए, ताकि कानून का मजाक बनाने वालों में डर पैदा हो।

निष्कर्ष-आईआईटी बॉम्बे की घटना देश की शिक्षा व्यवस्था और हमारे कानूनी ढांचे के लिए एक गंभीर चेतावनी है। परीक्षा में नकल रोकना या अनुशासन का पालन करवाना किसी भी दृष्टिकोण से अपराध नहीं हो सकता यदि हम अपने शिक्षकों को उनके कर्तव्य पालन के बदले जेल की सलाखें और सामाजिक प्रताड़ना देंगे, तो हम एक नैतिक रूप से दिवालिया समाज का निर्माण कर रहे होंगे।

संसद और सर्वोच्च न्यायालय को इस कानून के मूल उद्देश्यों की रक्षा करते हुए, इसके कड़े और एकतरफा प्रावधानों की गहन समीक्षा करनी चाहिए। न्याय का तराजू ऐसा होना चाहिए जो शोषितों को पूर्ण सुरक्षा दे, लेकिन किसी भी बेगुनाह को व्यवस्था की वेदी पर बलि चढ़ने से भी रोके।

-प्रो. (डॉ.) पी. सी. कंठालिया, पूर्व विभागाध्यक्ष (मृदा विज्ञान) एवं मुख्य वैज्ञानिक।

रामगंजमंडी क्षेत्र में बहने वाली 'पाटली नदी' जीर्णोद्धार के बाद फिर जी उठी

मुख्यमंत्री बजट घोषणा वर्ष-2024-25 में पाटली नदी की दशा सुधारने का बेड़ा उठाया गया

कोटा, (निसं)। रामगंजमंडी क्षेत्र में बहने वाली पाटली नदी वर्षों से अतिक्रमण, गंदगी से अटी पड़ी थी और प्रवाह क्षेत्र इस तरह बाधित था कि यह विलुप्त होने के कगार पर नजर आती थी। मुख्यमंत्री बजट घोषणा वर्ष-2024-25 में पाटली नदी की दशा सुधारने का बेड़ा उठाया गया, जिसके तहत हुए जीर्णोद्धार एवं निर्माण कार्य की बदौलत इस नदी को मानो नया जीवन मिला है। नव निर्मित घाटों के बीच स्वच्छ बहती यह नदी आसपास के इलाके के लिए संजीवनी बनकर खुशी की लहर लाई है।

भारतीय सांस्कृतिक-भौगोलिक बसावट की तरह ही इस नदी के किनारे भी गांव, मंदिर, श्मशान घाट, विसर्जन घाट आदि मौजूद हैं। अत्यधिक अतिक्रमण तथा बहाव क्षेत्र में खानों का मलबा भरा हुआ था, जिससे इस नदी का बहाव क्षेत्र पूरी तरह बाधित हो गया था, जिसके कारण आसपास के क्षेत्रों में बाढ़ की स्थिति उत्पन्न हो जाती थी। इस नदी से एक बड़ी मात्रा में पानी अनियंत्रित रूप से बहकर व्यर्थ चला जाता था, जिसका कोई उपयोग क्षेत्रवासियों को नहीं मिल रहा था।

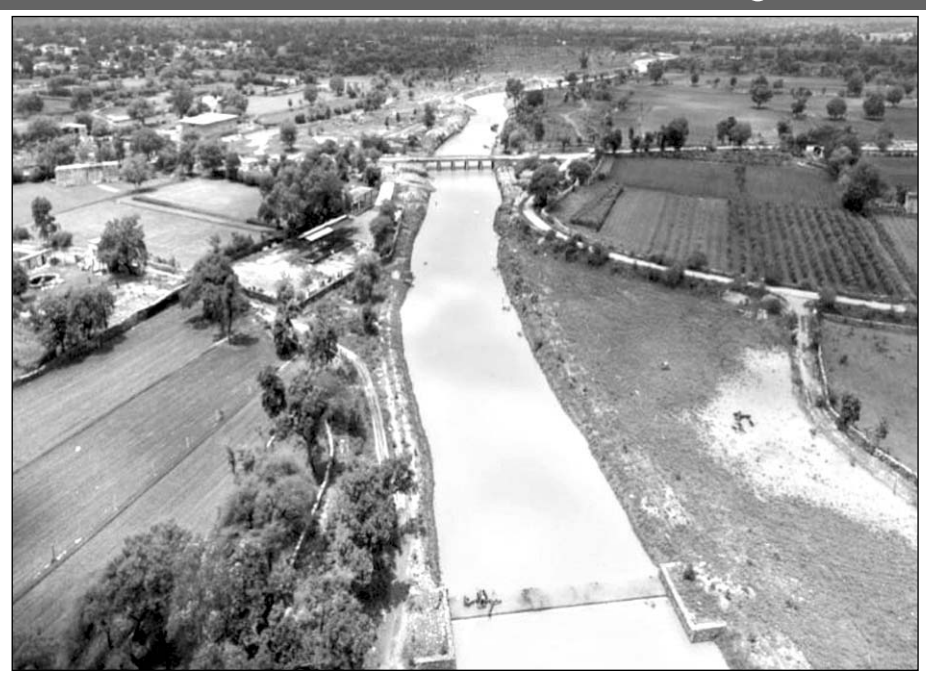

रामगंजमण्डी क्षेत्र में स्थित पाटली नदी पुन: बहने लगी है।

- **पाटली नदी वर्षों से अतिक्रमण, गंदगी से अटी पड़ी थी और प्रवाह क्षेत्र इस तरह बाधित था कि यह विलुप्त होने के कगार पर नजर आती थी**
- **मुख्यमंत्री बजट घोषणा अंतर्गत करवाए गए इस कार्य में पूरी नदी को अतिक्रमण मुक्त करके इसके बहाव क्षेत्र से मलबा हटाया**

अधीक्षण अभियंता जल संसाधन विभाग महेन्द्र कुमार ने बताया कि इस दुर्दशा को सुधारने के लिए नदी का सर्वेक्षण किया गया। इसके उपरांत इस नदी को पुनर्जीवित करने के लिए मुख्यमंत्री बजट घोषणा 2024-25 में 5 करोड़ रूपये स्वीकृत किए गए, जिसका कार्य पूर्ण हो गया है और नदी अपने पुरातन स्वरूप में बहने लगी है।

ऐसे बदली सूरत :-मुख्यमंत्री बजट घोषणा अंतर्गत करवाए गए इस कार्य में पूरी नदी को अतिक्रमण मुक्त करके इसके बहाव क्षेत्र से मलबा हटाया गया। ऐतिहासिक जगह को देखते हुए जुल्मी हिरामन मंदिर के पास घाट का निर्माण कराया गया तथा मंदिर के पास पानी भराव के लिए पास में बने एनीकट का जीर्णोद्धार करवाया गया है तथा जुल्मी पुलिया के पास जहां जुल्मी गांव वालों के द्वारा मूर्ति विर्सजन किया जाता है, उस जगह घाट का निर्माण कार्य करवाया गया है, अमृतखेड़ी गांव के समीप श्मशान घाट के पास भी एक घाट का निर्माण कराया गया है तथा इसी तरह पायली गांव में मंदिर के पास भी घाट का निर्माण कराया गया है।

अधीक्षण अभियंता ने बताया कि चूंकि पाटली नदी से काफी मात्रा में पानी अनियंत्रित तरीके से बहकर चला जाता था, इस पानी को निकटवर्ती क्षेत्र में सिंचाई हेतु उपयोग लेने के उद्देश्य से मुख्यमंत्री बजट घोषणा 2024-25 में सुरेड़ा गांव के पास एक एनीकट की मरम्मत का कार्य भी करवाया गया है, जिसमें पानी संग्रहीत किया जा चुका है। इसी वर्ष जल ग्रहण विभाग द्वारा भी सेमल्हेड़ी के पास एक नए एनीकट का निर्माण किया गया है। इस नदी की पानी की आवक को देखते हुए नदी पर बांध बना कर इसके पानी से आसपास के क्षेत्र की भूमि को सिंचित करने के उद्देश्य से बजट घोषणा 2024-25 में डी.पी.आर का कार्य भी किया जा रहा है। जिसकी स्वीकृति के उपरान्त इस नदी के पानी से आसपास के क्षेत्र को सिंचाई सुविधा उपलब्ध कराई जाएगी।

राशिफल

पंडित अनिल शर्मा

मंगलवार 29 सितम्बर, 2026

अश्विन मास, कृष्ण पक्ष, तृतीया तिथि, मंगलवार, विक्रम संवत-2083, अश्विनी नक्षत्र प्रात: 9:04 तक, हर्षण योग रात्रि 3:20 तक, विष्टि करण सायं 5:11 तक, चन्द्रमा आज मेष राशि में संचार करेगा।

ग्रह स्थिति- सूर्य-कन्या, चन्द्रमा-मेष, मंगल-कर्क, बुध-कन्या, गुरू-कर्क, शुक्र-तुला, शनि-मीन, राहु-कुम्भ, केतु-सिंह

आज सर्वार्थ सिद्धि और अमृत सिद्धि योग सूर्योदय से दिन 9:04 तक है। राजयोग दिन 9:04 से सायं 5:11 तक है। भद्रा प्रात: 6:12 से सायं 5:11 तक रहेगी। आज तृतीया का श्राद्ध है। आज चतुरथी व्रत है।

श्रेष्ठ चौघड़िया- चर 9:20 से 10:48 तक, लाभ अमृत 10:48 से 1:46 तक, शुभ 3:15 से 4:44 तक।

राहुकाल- 3:00 से 4:30 तक, सूर्योदय 6:22, सूर्यास्त 6:12

मेष
मानसिक तनाव दूर होगा। मन:स्थिति ठीक रहेगी। व्यक्तिगत प्रयासों से वर्तमान समस्या का समाधान हो सकता है। आज आवश्यक कार्य योजनानुसार बनने लगेंगे।

वृष
घर-गृहस्थी के खर्चों में अनावश्यक वृद्धि हो सकती है। मन में असंतोष बना रहेगा। आज अनर्गल कार्यों में समय खराब हो सकता है। स्वास्थ्य का ध्यान रखें।

मिथुन
आर्थिक/वित्तीय मामलों के लिए दिन अच्छा रहेगा। आय में वृद्धि होगी। संभावित स्त्रोत से धन प्राप्त होगा। व्यावसायिक स्थिति ठीक रहेगी। परिवार में सुख-शांति बनी रहेगी।

कर्क
व्यावसायिक कार्यों को प्राथमिकता से करने का प्रयास करें। व्यावसायिक कार्य शीघ्रता/सुगमता से बनने लगेंगे। महत्वपूर्ण कार्य योजना का क्रियान्वयन होगा। आर्थिक स्थिति ठीक रहेगी।

सिंह
नवीन कार्यों के संबंध में सकारात्मक आश्वासन प्राप्त होंगे। अटके हुए कार्य बनने लगेंगे। व्यावसायिक प्रयासों में उचित सफलता मिलेगी। व्यावसायिक वार्ता सफल रहेगी।

कन्या
अपनी कार्य योजना को सीमित रखें। चन्द्रमा अष्टम भाव में शुभ नहीं है। शुभ कार्यों में व्यवधान हो सकता है। आज यात्रा में परेशानी हो सकती है।

तुला
अपने अति कार्यों को प्राथमिकता से करने का प्रयास करें। व्यावसायिक संपर्क बनेंगे। व्यावसायिक अनुबंध प्राप्त होंगे। दिन के मध्यान्ह पश्चात चन्द्रमा अष्टम भाव में शुभ नहीं है।

वृश्चिक
स्वास्थ्य संबंधित चिन्ता दूर होगी। अस्त-व्यस्त दिनचर्या में सुधार होगा। अटके हुए कार्य बनने लगेंगे। विवादित मामलों का निपटारा हो सकता हैं। परिवार में उत्सव जैसा माहौल रहेगा।

धनु
परिजनों के व्यवहार के कारण दु:ख हो सकता है। आपसी ईर्ष्या-वैमनस्यता के कारण परेशानी हो सकती है। घर-परिवार में स्वास्थ्य संबंधित परेशानी हो सकती है।

मकर
परिवार में मन को प्रसन्न करने वाले संदेश प्राप्त होंगे। परिजनों के सहयोग से अटके हुए कार्य बनने लगेंगे। परिवार में धार्मिक कार्य सम्पन्न हो सकते हैं। व्यावसायिक आर्थिक स्थिति ठीक रहेगी।

कुंभ
व्यावसायिक अड़चनें दूर होने ल

जयपुर • कोटा • बीकानेर • उदयपुर • अजमेर • जालोर • हिण्डौनसिटी • चूरू

राष्ट्रदूत

चूरू

Rashtradoot

epaper.rashtradoot.com

चूरू, मंगलवार 29 सितम्बर, 2026

सत्यमेव जयते
राजस्थान सरकार

श्री नरेन्द्र मोदी
माननीय प्रधानमंत्री

श्री भजनलाल शर्मा
माननीय मुख्यमंत्री

सेवा संकल्प अभियान — जन सेवा ही प्रभु सेवा
(17 सितम्बर - 17 अक्टूबर 2026)

सशक्त गांव, समृद्ध परिवार
विकास की ओर बढ़ता राजस्थान

अटल ज्ञान केंद्र

14,403 पंचायत मुख्यालय पर बनेंगे अटल ज्ञान केंद्र

ग्रामीण युवाओं के लिए बनेंगे रोजगार के बेहतर अवसर

अब तक 628 अटल सेवा केंद्र तैयार

जन सुविधाएं

- हर केंद्र पर 4 कंप्यूटर व हाई-स्पीड इंटरनेट
- आधुनिक ई-लाइब्रेरी की सुविधा
- ई-मित्र सेवाएं एक ही स्थान पर
- युवाओं के लिए रोजगारपरक प्रशिक्षण

श्री अन्नपूर्णा रसोई योजना (ग्रामीण)

820 रसोइयों का संचालन

प्रति थाली **लाभार्थी ₹8**, राज्य सरकार का **₹22 अनुदान**

6.87 करोड़ से अधिक भोजन थालियां परोसी गईं

श्री अन्नपूर्णा रसोई योजना (ग्रामीण) पर **₹180.89 लाख व्यय**

प्रत्येक रसोई में प्रतिदिन **200 थालियों की व्यवस्था**

स्वामित्व योजना

आम नागरिकों को ग्रामीण आबादी क्षेत्र में स्थित **भूमि / मकान के स्वामित्व का वैध दस्तावेज** देने की योजना

ग्रामीण परिवारों को **संपत्ति का स्वामित्व अधिकार प्राप्त**

राज्य में ड्रोन सर्वेक्षण कार्य लगभग पूर्ण

राज्य में **15.70 लाख** से अधिक स्वामित्व कार्ड वितरित

भारतीय सर्वेक्षण विभाग से मैप-2 प्राप्त गांवों में स्वामित्व कार्ड वितरण शीघ्र

सूचना एवं जनसम्पर्क विभाग, राजस्थान

राजस्थान संवाद

जोधपुर की फैक्टरी में लगी आग में झुलसे दो और फायर फाइटर की मौत

आगजनी की घटना में अब तक तीन फायर फाइटर की मौत हो चुकी है

जोधपुर, (कासं))। जोधपुर के बासनी स्थित फैक्टरी में आग लगने के बाद हुए ब्लास्ट के मामले में सोमवार को दो फायर फाइटर सुरेंद्र और प्रदीप की मौत हो गई। सुरेंद्र इस हादसे में 60 प्रतिशत तक झुलस गए थे। घटना में अब तक तीन फायर फाइटर की मौत हो चुकी है।

महात्मा गांधी हॉस्पिटल के सुपरिडेंटेंड डॉ. फतेह सिंह भाटी ने बताया कि 60 प्रतिशत तक झुलसने के बाद सुरेंद्र को वेंटिलेटर पर लिया था। सोमवार सुबह इलाज के दौरान सुरेंद्र की मौत हो गई। वहीं, प्रदीप वेंटिलेटर पर था, जो इस हादसे में 80 से 90 प्रतिशत तक झुलस गए थे। इलाज के दौरान सोमवार दोपहर करीब 3:30 बजे उसने भी दम तोड़ दिया। इससे पहले 26 सितंबर को एक फायर फाइटर प्रीतेश की मौत हो गई थी। डॉ. भाटी ने बताया कि जयपुर में एडमिट 6 मरीजों की हालत स्थिर बताई जा रहा है। वहीं, चार मरीज प्रवीण, कुणाल, दुर्गेश और विनय का इलाज महात्मा गांधी हॉस्पिटल में चल रहा है।

इधर, इस हादसे में झुलसे फायर फाइटर्स के परिवार को राज्य सरकार आर्थिक सहायता देगी। इस हादसे में जान गंवाने वाले परिवार को राज्य सरकार की ओर से 20 लाख रुपए की आर्थिक सहायता मिलेगी। कलेक्टर

- **जयपुर के अस्पताल में एडमिट छह मरीजों की हालत स्थिर बताई जा रही है**
- **बासनी स्थित हैंडीक्राफ्ट फैक्टरी में 23 सितंबर की आग लग गई थी**

आलोक रंजन ने बताया कि इसके साथ ही परिवार के एक सदस्य को संविदा पर नौकरी भी मिलेगी। उन्होंने बताया राज्य सरकार परिवार के साथ खड़ी है। इस हादसे में जो फायर फाइटर्स घायल हुए हैं, उन्हें पांच लाख रुपए की आर्थिक सहायता दी जाएगी। इसके अलावा इस हादसे में घायल लगातार रिकवर हो रहे हैं, लेकिन, वे यदि काम पर नहीं जा पाते हैं तो परिवार के किसी एक सदस्य को संविदा पर नौकरी दी जाएगी।

गौरतलब है कि बासनी की गणेश नगर श्रमिक कॉलोनी स्थित हैंडीक्राफ्ट फैक्टरी में 23 सितंबर की शाम करीब 5:30 बजे आग लगी थी। आग पर काबू पाने के लिए 35 फायर फाइटर्स की टीम पहुंची थी। कर्मचारी आग बुझाने में जुटे थे। इस दौरान छत से एक पत्थर केमिकल से भरे ड्रम पर आकर गिर गया था। इससे ब्लास्ट हो गया। इसमें फायर ब्रिगेड के कर्मचारी झुलस गए। दूसरे फायर फाइटर्स अपने साथियों को पिकअप और दमकल में लेकर हॉस्पिटल पहुंचे थे। आग इतनी भयानक थी कि रात 11 बजे के बाद एयरफोर्स की फायर ब्रिगेड टीम को भी बुलाना पड़ा। 24 सितंबर की सुबह 5 बजे आग पर काबू पाया गया था, लेकिन सुबह 7 बजे आग फिर से धधक उठी, जिस पर फायर ब्रिगेड की टीम ने काबू पाया। इस हादसे में झुलसे 14 कर्मचारियों में से 6 फायर फाइटर को ग्रीन कॉरिडोर बनाकर एंबुलेंस से महात्मा गांधी हॉस्पिटल से जयपुर अस्पताल भेजा गया था।

भरतपुर में शोरूम से लाखों की चोरी

भरतपुर, (निसं)। कोतवाली थाना क्षेत्र में चोरों ने एक शोरूम को निशाना बनाते हुए लाखों रुपये के ब्रांडेड कपड़े और नकदी चोरी कर ली। चोर चांदपोल गेट के पास स्थित ड्यूक शोरूम में ऊपर का गेट तोड़कर दाखिल हुए और वारदात को अंजाम दिया। घटना की सूचना मिलने पर कोतवाली पुलिस मौके पर पहुंची और जांच शुरू की। शोरूम मालिक धीरेंद्र शर्मा निवासी मुखर्जी नगर ने बताया कि चोर शोरूम से करीब तीन लाख रुपये से अधिक कीमत के रेडीमेड कपड़े तथा गल्ले में रखे करीब 30 हजार रुपये नकद चोरी कर ले गए। वारदात से शोरूम संचालक को लाखों रुपये का नुकसान हुआ है। बताया गया कि चोरों ने वारदात को अंजाम देने से पहले शोरूम के ऊपर रखे इन्वर्टर को बंद कर दिया, जिससे सीसीटीवी कैमरे भी बंद हो गए। इसके बाद चोर शोरूम में दाखिल हुए और चोरी की वारदात को अंजाम देकर फरार हो गए।

अलग-अलग हादसों में दो की मौत

जोधपुर, (कासं)। निकटवर्ती मथानिया और बासनी एरिया में हुई सड़क दुर्घटनाओं में दो लोगों की मौत हो गई। पुलिस ने शवों को पोस्टमार्टम के उपरांत परिजन को सुपुर्द किए।

मथानिया पुलिस ने बताया कि वैष्णव कॉलोनी तिंवरी निवासी जसराज सुथार की तरफ से रिपोर्ट दी गई। इसमें बताया कि उसके पिताजी माणकराम वैष्णव रविवार की शाम को बाइक लेकर तिंवरी से निकल रहे थे। तब एक गाड़ी चालक ने चपेट में ले लिया। हादसे में उसके पिता गंभीर रूप से घायल हो गए। बाद में अस्पताल में उपचार के बीच उनकी मौत हो गई।

इधर बासनी पुलिस के अनुसार मामा अचलेश्वर नगर सांगरिया निवासी काली ने रिपोर्ट दी कि उसका पति गोविंदराम आरजे ठेके के सामने से निकल रहा था। तब एक ट्रक चालक ने चपेट में ले लिया। हादसे में घायल उसके पति की अस्पताल में उपचार के बीच मौत हो गई।

बंध बरेठा अभयारण्य में पुलिस चौकी के पास सड़क पर दिखा लैपर्ड

रुदावल-भरतपुर (निसं)। भरतपुर जिले के बंध बरेठा वन्यजीव अभयारण्य इलाके में रविवार-सोमवार की दरमियानी रात एक लैपर्ड (तेंदुआ) मुख्य सड़क पर बेफिक्र घूमता हुआ नजर आया। खास बात यह रही कि लैपर्ड पुलिस चौकी के ठीक सामने सड़क पर चहलकदमी कर रहा था। उसी दौरान वहां से गुजर रहे कार सवारों ने इस नजारे को अपने मोबाइल में कैद कर लिया, जिसके बाद लैपर्ड वापस जंगल की ओर लौट गया। अब यह वीडियो सोशल मीडिया पर जमकर वायरल हो रहा है।

जानकारी के अनुसार, रविवार रात एक कार बंध बरेठा इलाके से गुजर रही थी। तभी अचानक पुलिस चौकी के पास सड़क पर लैपर्ड दिखाई दिया। कार सवारों ने वाहन धीमी कर लैपर्ड का वीडियो बनाना शुरू कर दिया। गाड़ियों की हेडलाइट की रोशनी और हलचल महसूस होते ही लैपर्ड सड़क पार कर वापस सुरक्षित जंगल के घने इलाके में चला गया।

रेंजर राहुल फौजदार ने बताया कि हालिया वन्यजीव गणना के दौरान बंध बारैठा इलाके में कुल 6 लैपर्ड चिन्हित किए गए थे। यहां लेपर्ड्स का एक पूरा परिवार निवास करता है। जंगल से सटे होने के कारण ये अक्सर भोजन और पानी की तलाश में या सामान्य चहलकदमी के दौरान सड़क किनारे तक आ जाते हैं और स्थानीय लोगों या राहगीरों को दिखाई दे जाते हैं। बंध बारैठा का यह इलाका वन्यजीवों के लिए अनुकूल माना जाता है। इससे पहले मध्य प्रदेश के कूनो नेशनल पार्क से भटककर आया एक चीता भी इसी बंध बारैठा इलाके में कई दिनों तक डेरा डाले हुए था। बाद में वन विभाग की टीम ने उसे सुरक्षित रेस्क्यू कर वापस कूनो भेजा था। प्रशासन और वन विभाग ने आसपास के ग्रामीणों एवं राहगीरों को रात के समय सतर्क रहने की सलाह दी है।

समान परीक्षा शुल्क जमा कराने की अंतिम तिथि कल तक

बीकानेर, (निसं)। शिक्षा सत्र 2026-27 में कक्षा 9वीं से 12वीं की अर्द्धवार्षिक परीक्षाएं राज्य स्तर पर आयोजित की जाएंगी। राज्य स्तरीय समान परीक्षा 2026-27 को लेकर शिक्षा विभाग ने निजी स्कूलों को परीक्षा शुल्क जमा कराने के लिए अंतिम मौका दिया है। कक्षा 9वीं से 12वीं के विद्यार्थियों के लिए 30 रुपए प्रति परीक्षार्थी शुल्क निर्धारित है।

सामान्य शुल्क के साथ भुगतान की अंतिम तिथि अब 30 सितंबर रात 11:59 बजे तय की गई है। इसके बाद स्कूलों को अतिरिक्त शुल्क देना होगा। पहले शुल्क जमा कराने की अंतिम तिथि 26 सितंबर निर्धारित थी, निर्धारित तिथि तक प्रदेश के 13 हजार निजी स्कूलों में से 50 फीसदी ने ही परीक्षा शुल्क जमा कराया है। विद्यार्थी हित को देखते हुए पूर्व निर्धारित 26 सितंबर की अंतिम तिथि बढ़ाकर 30 सितंबर की गई है। राज्य स्तरीय अर्द्धवार्षिक परीक्षा 15 से 29 अक्टूबर तक आयोजित होगी। 16 सितंबर से परीक्षा शुल्क जमा कराने की प्रक्रिया शुरू कर दी गई थी। अभी भी कई निजी स्कूल शुल्क जमा कराने से वंचित हैं।

अरविंद शर्मा, सहायक निदेशक, पंजीयक शिक्षा विभागीय परीक्षाएं राजस्थान विभाग के संशोधित आदेश के अनुसार 1 से 10 अक्टूबर तक परीक्षा शुल्क जमा कराने पर प्रत्येक विद्यार्थी के लिए 100 रुपए विलंब शुल्क देना होगा। वहीं 11 अक्टूबर से परीक्षा शुरू होने तक शुल्क जमा कराने वाले स्कूलों से 1,000 रुपए प्रति विद्यार्थी असाधारण विलंब शुल्क लिया जाएगा। ऐसे में समय पर शुल्क जमा नहीं कराने पर स्कूलों पर आर्थिक भार कई गुना बढ़ सकता है।

स्मैक सहित आरोपी गिरफ्तार

पावटा, (निसं)। विराटनगर थाना पुलिस ने स्मैक सहित एक आरोपी को गिरफ्तार किया है। पुलिस ने आरोपी के कब्जे से 4 ग्राम 29 मिलीग्राम स्मैक बरामद की है। पुलिस के अनुसार गठित टीम ने थाना क्षेत्र के सराय मोहल्ला वार्ड नंबर एक विराटनगर में कार्रवाई करते हुए प्रदीप कुमार उर्फ सीताराम पुत्र रामजीलाल को गिरफ्तार किया।

ट्रेन में तबियत बिगड़ने से कांस्टेबल की मौत

कोटा, (निसं)। ट्रेन में यात्रा के दौरान अचानक से तबियत बिगड़ने से एक सीआईएसएफ के कांस्टेबल की मौत हो गई। जानकारी के अनुसार यूपी निवासी सीआईएसएफ का जवान अपने अन्य साथियों के साथ मथुरा से ट्रेन में बैठकर कोटा आते समय ट्रेन में अचानक से तबियत बिगड़ गई। ट्रेन के कोटा पहुंचने पर जवान के अन्य साथियों ने उपचार के लिये अस्पताल में भर्ती कराया, जहां कांस्टेबल ने दम तोड़ दिया। जीआरपी पुलिस ने बताया कि आगरा उत्तरप्रदेश के निवासी कांस्टेबल उदय सिंह सिकरवार अपने अन्य साथियों के साथ देवली जाने के लिये मथुरा छावनी से ट्रेन से कोटा आ रहा था।

गैंगस्टर रोहित गोदारा का मकान तोड़ने का मामला हाईकोर्ट पहुंचा

मां की लगाई याचिका पर बीकानेर एसपी को जांच के आदेश दिये, 10 दिन में रिपोर्ट मांगी

बीकानेर, (निसं)। जिले के लूणकरणसर में गैंगस्टर रोहित गोदारा के मकान को बुलडोजर से ढहाने का मामला अब राजस्थान हाईकोर्ट पहुंच गया है। मकान मालिक रोहित गोदारा की मां शकुंतला देवी की ओर से दायर याचिका पर सुनवाई करते हुए हाईकोर्ट ने बीकानेर पुलिस अधीक्षक को शिकायत और दस्तावेजों की जांच कर कार्रवाई के निर्देश दिए हैं। कोर्ट ने कहा कि याचिकाकर्ता की ओर से दिए जाने वाले नए आवेदन पर गंभीरता से विचार किया जाए। अगर आरोपों में प्रथम दृष्टया संज्ञेय अपराध बनता है तो एफआईआर दर्ज कर कानूनी कार्रवाई की जाए।

- **कोर्ट ने कहा कि याचिकाकर्ता की ओर से दिए जाने वाले नए आवेदन पर गंभीरता से विचार किया जाए**
- **अगर आरोपों में प्रथम दृष्टया संज्ञेय अपराध बनता है तो एफआईआर दर्ज कर कानूनी कार्रवाई की जाए**

जानकारी अनुसार, 13 जुलाई की रात लूणकरणसर कस्बे से करीब 16 किलोमीटर दूर तेजाणा ढाणी स्थित रोहित गोदारा से जुड़े दो मंजिला मकान पर अचानक जेसीबी चला दी गई। रात में पहुंचे लोगों ने मकान के पिछले हिस्से को पूरी तरह ढहा दिया। दीवारें तोड़ने के साथ मुख्य हिस्से के दरवाजे-खिड़कियां भी चोरी किए जाने का आरोप लगाया गया है। घटना के कई महीने बाद भी यह सवाल बना हुआ है कि मकान को आखिर किसने और किसके आदेश पर ढहाया। याचिकाकर्ता का आरोप है कि घटना के समय पुलिस या प्रशासन की मौजूदगी आधिकारिक रूप से सामने नहीं आई।

हाईकोर्ट के आदेश के अनुसार, अगर जांच में यह पुष्टि होती है कि आरोपियों ने अनधिकृत रूप से संपत्ति में प्रवेश किया या संपत्ति को नुकसान पहुंचाया, तो उनके खिलाफ मामला दर्ज किया जा सकता है। अब पुलिस की जांच के बाद ही स्पष्ट होगा कि मकान तोड़ने की घटना में किन लोगों की भूमिका थी और कार्रवाई किस आधार पर की गई।

रोहित गोदारा केवल राजस्थान या भारत में ही नहीं, बल्कि अंतरराष्ट्रीय जांच एजेंसियों के रडार पर भी रहा है। कनाडा में खालिस्तानी आतंकी हरदीप सिंह निज्जर की हत्या से जुड़े मामले में अमेरिका की जांच एजेंसी एफबीआई ने अपनी चार्जशीट में भी रोहित गोदारा का नाम दर्ज किया था। अमेरिका की ओर से भारतीय अपराधियों और उनके नेटवर्क को खत्म करने के लिए चलाए जा रहे अभियान के तहत कई गैंगस्टरों के खिलाफ कार्रवाई की जानकारी सामने आती रही है।

बीकानेर जिले में कई जगह बारिश और ओलावृष्टि से फसलों में नुकसान

बीकानेर, (निसं)। दो दिन पहले तक 41 डिग्री सेल्सियस तापमान में तप रहे बीकानेर में देर रात अचानक मौसम बदल गया। तेज हवाओं के साथ कई इलाकों में बारिश हुई। महाजन के आसपास कुछ गांवों में ओले गिरे, जबकि श्रीडूंगरगढ़ क्षेत्र में तेज बारिश से गलियों में पानी भर गया। मौसम विभाग ने बीकानेर के लिए येलो अलर्ट जारी किया है। वहीं महाजन क्षेत्र में तेज आंधी के दौरान बाइक असंतुलित होकर बस से टकराने से एक युवक की मौत हो गई।

महाजन में एक युवक महाजन-सरदारशहर रोड से अपने खेत की ओर फसल को बारिश से बचाने के लिए जा रहा था। इसी दौरान रास्ते में तूफान इतना तेज था कि उसकी बाइक असंतुलित होकर बस से जा टकराई। हादसे में युवक की मौत हो गई। मृतक की पहचान शेरपुरा निवासी भगवानदास के बेटे जगदीश प्रसाद के रूप में हुई है। महाजन में दिनभर की तेज तपिश और गर्मी के बाद रविवार दोपहर बाद अचानक मौसम बदल गया। क्षेत्र के कई गांवों में बारिश हुई। कुछ स्थानों पर हल्की बारिश हुई, जबकि शेरपुरा की रोही में कई जगह बारिश के साथ ओले भी गिरे। इससे खेतों में पक चुकी फसलों को नुकसान की आशंका बढ़ गई है। क्षेत्र के सुईं, शेरपुरा और बखुसर सहित आसपास के ग्रामीण इलाकों में अचानक मौसम बदला। शेरपुरा की रोही में कुछ स्थानों पर बारिश के साथ ओलावृष्टि भी हुई। इससे किसानों की चिंता बढ़ गई है।

श्रीडूंगरगढ़ के पास धीरदेसर चोटियान में तेज हवाओं के साथ हुई बारिश से फसलों को नुकसान पहुंचा है। करीब आधे घंटे तक लगातार बारिश होने से खेतों में पानी भर गया। बीकानेर के आसपास भी कुछ गांवों में बारिश हुई। बीकानेर शहर में बारिश नहीं हुई, लेकिन तेज हवाओं के साथ आए अंधड़ से लोगों को परेशानी हुई। कई घरों में मिट्टी भर गई। मौसम विभाग के अनुसार देर रात तक तेज बारिश होने की संभावना जताई गई है। अरजनसर के किसान मदनलाल ने बताया कि खेतों में मोठ की फसल पक चुकी है। ऐसे समय हुई बारिश और ओलावृष्टि से फसल को नुकसान पहुंच रहा है। उन्होंने कहा कि जब फसल को बारिश की सबसे ज्यादा जरूरत थी, तब बारिश नहीं हुई और अब फसल पकने के बाद बारिश नुकसान पहुंचा रही है।

शाकम्भरी माता मंदिर की जमीन पर कब्जे का आरोप, ग्रामीणों में आक्रोश

खेतड़ी, (निसं)। खेतड़ी उपखंड के पपुरना स्थित शाकम्भरी माता मंदिर परिसर की जमीन से कथित अवैध कब्जे हटाने की मांग को लेकर सोमवार को ग्रामीणों ने तहसीलदार सुभाषचंद्र को ज्ञापन सौंपा। ग्रामीणों ने प्रशासन से मंदिर की भूमि का सीमा ज्ञान करवाकर अतिक्रमण हटाने की कार्रवाई जल्द करने की मांग की।

तहसीलदार को दिए ज्ञापन में

- **ग्रामीणों ने प्रशासन से मंदिर की भूमि का सीमा ज्ञान करवाकर अतिक्रमण हटाने की कार्रवाई जल्द करने की मांग की**

ग्रामीणों ने पपुरना में तहसीलदार को ज्ञापन सौंपकर कार्रवाई करने की मांग

ग्रामीणों ने बताया कि पपुरना में शाकंभरी माता का प्राचीन मंदिर स्थित है, जिसका पंजीयन भी विधिवत रूप से कराया हुआ है।

ग्रामीणों का आरोप है कि कुछ समय पूर्व कुछ लोगों ने कथित रूप से फर्जी पट्टे तैयार करवाकर मंदिर परिसर की जमीन पर कब्जा कर लिया तथा वहां तारबंदी कर दी। ग्रामीणों ने बताया कि कथित फर्जी पट्टा प्रकरण का उन्होंने पुरजोर विरोध करते हुए मामले से उच्च अधिकारियों को अवगत कराया था। इसके बाद प्रशासन की ओर से कार्रवाई करते हुए ग्राम विकास अधिकारी को निलंबित किया गया था।

ग्रामीणों का कहना है कि इसके बावजूद मंदिर की भूमि पर किए गए कथित कब्जे को लेकर स्थिति स्पष्ट नहीं हुई है। ज्ञापन में ग्रामीणों ने मंदिर परिसर में स्थित नरसिंह भगवान के मंदिर से भैरव मंदिर तक के बीच के क्षेत्र की आबादी का सीमा ज्ञान करवाने की मांग की है। ग्रामीणों के अनुसार सीमा ज्ञान के बाद मंदिर की भूमि पर किए गए कथित अवैध कब्जों की स्थिति स्पष्ट हो सकेगी और प्रशासन नियमानुसार कार्रवाई कर सकेगा।

ग्रामीणों ने बताया कि मंदिर निर्माण एवं व्यवस्था के लिए पूर्व में ग्रामीणों की बैठक कर जमीन उपलब्ध कराई गई थी। उनका आरोप है कि बाद में कुछ लोगों ने निजी स्वार्थ के चलते मंदिर की जमीन पर कब्जा कर लिया। इसे लेकर ग्रामीणों में रोष है। ग्रामीणों ने प्रशासन से मांग की कि मामले की निष्पक्ष जांच करवाकर मंदिर की भूमि का सीमांकन एवं सीमा ज्ञान कराया जाए तथा यदि जांच में कब्जा अवैध पाया जाता है तो उसे तत्काल हटाया जाए। ज्ञापन सौंपने वालों में मोहन सिंह, शेर सिंह, सुमेर सिंह, महिपाल सिंह, अमरसिंह, राजपाल सिंह, श्रीपाल सिंह और समुंद्र सिंह सहित अनेक ग्रामीण मौजूद रहे।

किशोरी से दुष्कर्म, आरोपी की पत्नी ने किया सहयोग

जोधपुर, (कासं))। जिला पश्चिम में एक किशोरी को दंपती ने हवस का शिकार बनाया। आरोपी पति ने किशोरी से दुष्कर्म किया और उसकी पत्नी ने सहयोग दिया। किशोरी की मां का दंपती के घर पर आना जाना था। पीड़िता की मां की तरफ से अब केस दर्ज कराया गया है। घटना 15 सितंबर की है। जांच एसीपी स्तर के अधिकारी की तरफ से की जा रही है।

पुलिस के अनुसार पीड़िता की मां का आरोप है कि उसका एमपी के छोटेलाल के घर पर आना जाना था। उसके साथ में उसकी बेटी भी छोटेलाल के घर आती जाती थी। 15 सितंबर को छोटेलाल ने उसकी बच्ची के साथ दुष्कर्म किया। इसमें उसकी पत्नी ने भी साथ दिया।

- **किशोरी की मां का दंपती के घर पर आना-जाना था**

पीड़िता की मां का आरोप है कि बेटी ने घटना की जानकारी रविवार को दी। पुलिस ने पॉक्सो एक्ट के तहत प्रकरण दर्ज कर अब जांच आरंभ की है।

महाराजा गंगा सिंह विश्वविद्यालय, बीकानेर

निविदा सूचना

विश्वविद्यालय में सफाई व्यवस्था हेतु निविदा जारी की गयी हैं, जिसका यूबीएन **GSU2627WSRC00016** हैं। निविदा से संबंधित विस्तृत जानकारी **http://sppp.rajasthan.gov.in** व **www.eproc.rajasthan.gov.in** पर उपलब्ध है।

राज.संवाद/सी/26/10835 वित्त नियंत्रक

महाराजा गंगा सिंह विश्वविद्यालय, बीकानेर

निविदा सूचना

विश्वविद्यालय में विभिन्न प्रपत्रों एवं लिफाफों के मुद्रण एवं आपूर्ति हेतु दर संविदा जारी की गयी हैं, जिसका यूबीएन **GSU2627GLRC00017** हैं। निविदा से संबंधित विस्तृत जानकारी **http://sppp.rajasthan.gov.in** व **www.eproc.rajasthan.gov.in** पर उपलब्ध है।

राज.संवाद/सी/26/10831 वित्त नियंत्रक

कार्यालय नगर परिषद् बांसवाडा (राज.)

फोन : 02962-243714, 247201, फैक्स : 02962-243714 Email Id :palika.bsw@gmail.com

क्रमांक : एफ 5( )निर्माण/न.प.बा./2026-2027/5558 दिनांक : 24.09.2026

निविदा सूचना स.15/2026-27

(NIB NO. DLB2627A7909)

सक्षम स्तर पर पंजीकृत संवेदक से कुल 05 निर्माण कार्य जिसकी कुल लागत 117.25 लाख हेतु ऑनलाईन निविदा डाउनलोड की अवधि दिनांक 25/09/2026 प्रातः 9 बजे एवं दिनांक 03/10/2026 सांय 6.00 बजे तक आमंत्रित की जाती है। निविदा संबंधित अन्य शर्तें एवं विवरण पोर्टल https://sppp.rajasthan.gov.in एवं http://eproc.rajsthan.gov.in पर देखी जा सकती है।

UBN No. DLB2627WSOB20470, 20471, 20472, 20473, 20474

आयुक्त नगर परिषद्, बाँसवाड़ा

राज.संवाद/सी/26/10796

कार्यालय जोधपुर विकास प्राधिकरण, जोधपुर

क्रमांक :- राजकाज 24725723 दिनांक :- 26/09/2026

ई-बिड सूचना संख्या :- जोन विद्युत-प्रथम/21/2026-27

जोधपुर विकास प्राधिकरण, जोधपुर की ओर से विद्युत कार्यो हेतु संवेदकों से निर्धारित प्रपत्र में ई-प्रोक्युरमेन्ट प्रक्रिया से विद्युत कार्यों हेतु BOT Basis पर ऑन लाईन बिड आमंत्रित की गई है। इन कार्यो की अनुमानित लागत, बिड बेचे जाने तथा प्राप्त करने की दिनांक, बिड शर्ते आदि का सम्पूर्ण विवरण वेबसाईट **http://www.eproc.rajasthan.gov.in, www.jodhpurjda.org, www.sppp.raj.nic.in** पर देखा जा सकता है।

UBN No. : JOD2627WSOB00331

NIB Code : JOD2627A0178

राज.संवाद/सी/26/10824 अधिशाषी अभियंता (विद्युत-I)

राजस्थान राज्य विद्युत प्रसारण निगम लिमिटेड

निविदा सूचना (2026-27)

वृत कार्यालय (T&C) जोधपुर की निविदा संख्या-28 (2026-27) के अन्तर्गत 132 केवी जीएसएस शिव नगर के निर्माण के लिए अतिरिक्त अर्थिंग कार्य हेतु सक्षम ठेकेदारो/फर्मो से ऑफलाइन निविदाएं आमंत्रित की जाती है। निविदा के भरी जाने, खुलने तथा अन्य दिनांकों का विस्तृत विवरण वेबसाइट https://energy.rajasthan.gov.in/rrvpn/#/home/dptHome, http://eproc.rajasthan.gov.in एवं "https://sppp.rajasthan.gov.in" पर उपलब्ध है।

UBN क्रमशः है – VPN2627WSOB01450

रा.रा.वि.प्र.नि./TR-7807/2026

राज.संवाद/सी/26/10861 अधीक्षण अभियन्ता (टी.एण्ड.सी.), जोधपुर

राजस्थान राज्य विद्युत प्रसारण निगम लिमिटेड

निविदा सूचना

220 केवी दूनी-जयपुर (साउथ) PGCIL और 220 केवी दूनी-कोटा PGCIL लाइनों और 220 केवी KTPS हीरापुरा डीसी लाइनों की रिस्ट्रिंगिंग (तार बदलना), लोकेशन नं. 1 (सकतपुरा) से लाकेशन नम्बर 506 (लीलो पॉइंट से 220केवी जयपुर साउथ लाइन तक, कुल लम्बाई 160 कि.मी.) डबल सर्किट टावर पर 06 कण्डक्टर हेतु निविदायें आमंत्रित की जाती है। निविदा की पूर्ण जानकारी/निविदा की तारीख बढाने की सूचना के दस्तावेज/विवरण देखने/डाउनलोड करने के लिये (http://eproc.rajasthan.gov.in, http://sppp.rajasthan.gov.in) एवम विभाग की वेबसाइट http://energy.rajasthan.gov.in/rrvpn पर उपलब्ध है। UBN No. VPN2627SSOB01435

रा.रा.वि.प्र.नि./TR-7800/2026

राज.संवाद/सी/26/10855 अधीक्षण अभियन्ता (प्र. एवं नि.), सवाई माधोपुर

Office of The Executive Engineer Water Resources Division, Rawatsar

Notice Inviting Bid

(NIB Code- WRN2627A0064)

On Behalf of the Governor of Rajasthan, this office invite e-Bid of work from Registered Experienced Qualified and Eligible Contractors. Nature of works are "Balance Work of 5 cs Discharging capacity, efficient Horizontal type electrical pumps (2 no of pumps each one on either side of IGMN) of 20 m lift in village Lune ki Dhani and Dabli Khurd with outfall into IGMC" of estimated cost Rs 18.28 lakh/-of invited from prospective bidders upto 29.09.2026 at 1.00 PM. Other particulars of the bids may be visited on the procurement portal http://www.eproc.rajasthan.gov.in, http://sppp.rajasthan.gov.in, of the state.

UBN Nos:- (WRN2627WSOB00177)

Executive Engineer Water Resources Division Rawatsar

DIPR/C/16696/2026

राजस्थान राज्य विद्युत उत्पादन निगम लिमिटेड

CIN:- U40102RJ2000SGCO16484 (राजस्थान सरकार का उपक्रम)

सूरतगढ़ सुपर क्रिटिकल थर्मल पॉवर प्रोजेक्ट, सूरतगढ़ (राज.)

ऑनलाईन/ऑफलाईन निविदा आमंत्रण सूचना

निम्नलिखित वार्षिक अनुबंध/कार्य/सामग्री की आपूर्ति हेतु निविदाएं आमन्त्रित की जाती है:- 325(RVU2627WSOB01299) Raw water reservoir की मरम्मत, 326(RVU2627WSOB01305) HP हीटर को हटाने और नए HP हीटर लगाने का कार्य, 425(RVU2627GLOB01309) रोलर्स व आइडलर्स, 426(RVU2627GLOB01301) हाइड्रोलिक पंप और ऑयल सर्कुलेशन पंप, 427(RVU2627GLOB01304) साइड पैड लाइनर्स, 29(RVU2627GLOB01302) अग्निशामक यंत्र और नाइट्रोजन भरने की मशीन, 430(RVU2627GLOB01297) जर्नल शाफ्ट बेयरिंग, 431(RVU2627GLOB01298) LED लाइट की सप्लाई, इंस्टॉलेशन, टेस्टिंग और कमीशनिंग, 324(RVU2627WSOB01303) SSCTPS की सुरक्षा ऑडिट का कार्य, 327(RVU2627WSOB01300) पाइप रैक के स्टील स्ट्रक्चर के मॉडिफिकेशन एवं 428 (RVU2627GSOB01306) UHMW पॉलीइथिलीन पैड की आपूर्ति। विस्तृत विवरण वेबसाईट www.eproc.rajasthan.gov.in (ई-निविदा हेतु), www.sppp.rajasthan.gov.in एवं www.energy.rajasthan.gov.in/rvunl पर उपलब्ध है।

RVUN/PR-4475

राज.संवाद/सी/26/10852 परियोजना प्रमुख (सूरतगढ़ सुपर क्रिटिकल)

जयपुर विकास प्राधिकरण

इन्दिरा सर्किल, जवाहर लाल नेहरु मार्ग, जयपुर-302004

क्रमांक : जविप्रा/अ.अभि.-9/2026-27/डी-1216 दिनांक : 28.09.2026

निविदा सूचना

जविप्रा/अधि.अभि.-9/08/2026-27, Job No. : 185/2026-27

जयपुर विकास प्राधिकरण द्वारा "Repair and Restrengtherning of BT Road In Mahal Yojana (A Block Extension block, C,D,E,F, Block) scheme Zone-09, JDA, Jaipur जिसकी अनुमानित लागत राशि रू. 177.00 लाख के लिए ऑनलाईन बिड्स दिनांक 09.10.2026 को 06.00 P.M. बजे तक आमंत्रित की जाती है निविदा बोली का ऑनलाईन आवेदन व भुगतान जविप्रा पोर्टल पर करने की अन्तिम तिथि 09.10.2026 को 06.00 P.M. बजे तक है।

निविदा बोली के दस्तावेजों का विस्तृत विवरण www.sppp.rajasthan.gov.in, www.eproc.rajasthan.gov.in and www.jda.rajasthan.gov.in पर देखा जा सकता है।

(UBN No-: JDA2627WSOB00336)

निविदा में भाग लेने वालों को निम्न शर्तों की पूर्ति करनी होगी।

1. निविदादाता जयपुर विकास प्राधिकरण की वेबसाईट www.jda.rajasthan.gov.in पर पंजीकृत हो एवं निविदा में भाग लेने के लिए बोलीदाता को आवेदन करने के लिए दस्तावेज शुल्क, अमानत राशि, आर.आई.एस.एल. प्रोसेसिंग शुल्क ऑनलाईन जमा करनी होगी।
2. ऑनलाईन निविदा प्रस्तुत करने के लिए निविदादाताओं का राजस्थान सरकार के ई-प्रोक्यूरमेंट पोर्टल www.eproc.rajasthan.gov.in पर पंजीकृत हो।

राज.संवाद/सी/26/10873 **अधिशाषी अभियन्ता-9**

कार्यालय मुख्य चिकित्सा एवं स्वास्थ्य अधिकारी, बीकानेर

स्वास्थ्य भवन त्यागी बाटिक के सामने, जेलवेल रोड, बीकानेर-334001 फोन न-2226341 ईमेल-cmho-bik-r@nic.in

क्रमांक - एएनएम प्रशिक्षण / 2026-27/3228 **प्रेस-विज्ञप्ति** दिनांक 27-09-2026

श्रीमान् निदेशक (अराजपत्रित), चिकित्सा एवं स्वास्थ्य सेवायें राज, जयपुर के पत्र क्रमांक प्रशि/ एएनएम / एम-181/2026/272 दिनांक 24.09.2026 के अनुसरण के कार्यालय मुख्य चिकित्सा एवं स्वास्थ्य अधिकारी, स्वास्थ्य भवन, त्यागी वाटिका के पास, स्टेशन रोड़, बीकानेर में दिनांक 29.09.2026 को प्रातः 09:00 बजे से सायं 05:00 बजे तक महिला स्वास्थ्य कार्यकर्ता प्रशिक्षण हेतु पात्र अभ्यर्थियों को सत्र 2026-27 के लिए काउंसलिंग का आयोजन किया जा रहा है। जिसमें कुल रिक्त सीटों के अनुसार जाति वर्गवार 5 गुना अभ्यर्थियों को बुलावा पत्र भिजवाया गया है। संबंधित अभ्यर्थी काउंसलिंग में निम्न वर्गानुसार योग्यता रखने वाले आवेदनकर्ता मय समस्त मूल प्रमाण-पत्र, अंकतालिका सहित निर्धारित समय पर उपस्थित होवें। ओबीसी / ईडब्ल्यूएस का प्रमाण पत्र एक वर्ष से पुराना ना हो। काउंसलिंग के लिये बुलावा रजिस्टर्ड डाक पत्र द्वारा अलग से भेज दिये गये है। बुलावा पत्र नही प्राप्त होने पर उक्त मैरिट रखने वाले अभ्यर्थी काउंसलिंग हेतु नियत तिथि को उपस्थित हो सकते है। उक्त प्रयोजन के लिये किसी प्रकार का यात्रा भत्ता देय नहीं होगा।

	Category						Horizontal			
	GENERAL	DOB	SC	ST	MBC	EWS	AWW	ASHA	OL	Widow/Divorce
Cutoff	90.60	89.20	8760	83.20	84.80	84.40	43.20	55.20	65.40	72.83
DOB	23.02.09	06.09.07	06.12.06	30.06.09	04.04.07	07.07.08	01.01.92	30.06.97	12.05.06	15.02.99

मुख्य चिकित्सा एवं स्वास्थ्य अधिकारी, बीकानेर

फोन नं. 0151-2226341, 2226344

DIPR/C/16698/2026

'हर 10 कि.मी. दूरी पर स्वास्थ्य सुविधा मुहैया कराएगी सरकार'

जयपुर। चिकित्सा एवं स्वास्थ्य मंत्री गजेन्द्र सिंह खींवसर ने सोमवार को स्वास्थ्य भवन में सभी जिलों के मुख्य चिकित्सा एवं स्वास्थ्य अधिकारियों के साथ बैठक कर ग्रामीण एवं दूरस्थ क्षेत्रों में स्वास्थ्य सेवाओं, मानव संसाधन, दवा-जांच सुविधाओं और मौसमी बीमारियों की स्थिति की समीक्षा की।

खींवसर ने कहा कि प्रदेशवासियों को घर के नजदीक प्राथमिक स्वास्थ्य सुविधा उपलब्ध कराने के लिए प्रत्येक 10 किलोमीटर पर सब-सेंटर स्थापित किए जाएंगे। इसके लिए भारत सरकार का सहयोग लिया जाएगा। उन्होंने बताया कि स्वास्थ्य विभाग के विभिन्न संवर्गों में 50 हजार पदों पर नियुक्तियां दी गई हैं। अब मानव संसाधन का उपयोग स्थानीय जरूरत के अनुसार करने पर जोर दिया जाएगा। ट्रोमा सेंटर, प्रसव सुविधा वाले स्वास्थ्य केन्द्रों और दूरस्थ क्षेत्रों में चिकित्सकों एवं प्रशिक्षित नर्सिंग स्टाफ की उपलब्धता सुनिश्चित करने के निर्देश दिए।

मंत्री ने चिकित्सा संस्थानों के भवनों की सुरक्षा के लिए संस्था प्रभारियों की जिम्मेदारी तय करने तथा 3 माह में सभी चिकित्सा संस्थानों में सीसीटीवी कैमरे लगाने के निर्देश दिए।

'23 लाख पांडुलिपियों का सर्वे, 1.24 लाख को डिजिटाइज्ड किया'

जयपुर। भारत सरकार के संस्कृति मंत्रालय के "ज्ञान भारतम मिशन" के तहत सोमवार को राजस्थान इंटरनेशनल सेंटर (आरआईसी) झालाना में पाण्डुलिपि डिजिटलीकरण कार्यशाला आयोजित हुई। उपमुख्यमंत्री एवं पर्यटन तथा कला-संस्कृति मंत्री दिया कुमारी ने कहा कि पाण्डुलिपियां केवल अतीत की कहानी नहीं, बल्कि भविष्य की प्रेरणा हैं। प्राचीन ज्ञान को आधुनिक तकनीक से जोड़ना विकसित भारत की शक्ति है। कार्यशाला में मुख्य सचिव वी. श्रीनिवास भी उपस्थित रहे। उपमुख्यमंत्री दिया कुमारी ने बताया कि राजस्थान में राजकीय व निजी संग्रह, पुस्तकालयों, मंदिरों और मठों से करीब 23 लाख पाण्डुलिपियों का सर्वे किया गया है, जिनमें से 1.24 लाख का डिजिटलीकरण हो चुका है। राज्य सरकार का लक्ष्य प्रत्येक पाण्डुलिपि को डिजिटल प्लेटफॉर्म पर लाना है। मुख्य सचिव वी. श्रीनिवास ने कहा कि प्राचीन ग्रंथ और दस्तावेज महत्वपूर्ण सांस्कृतिक धरोहर हैं। उन्होंने विश्वविद्यालयों के संस्कृत विभागों को साथ लेकर तालपत्रों के संरक्षण, संस्कृत शब्दावली तैयार करने, विभागों में समन्वय बढ़ाने और युवाओं को शोध के लिए प्रेरित करने पर जोर दिया।

चुनाव आयोग के खिलाफ जयपुर में सड़कों पर आंदोलन करने उतरी कांग्रेस

शहीद स्मारक पर प्रदर्शनकारियों ने बैरिकेडिंग तोड़ी तो पुलिस ने वाटर कैनन चलाकर रोका

-कार्यालय संवाददाता-

जयपुर। "वोट चोरी" और मतदाता सूचियों के विशेष गहन पुनरीक्षण (एसआईआर) में कथित अनियमितताओं के आरोपों को लेकर राजस्थान प्रदेश कांग्रेस कमेटी ने सोमवार को जयपुर में चुनाव आयोग के खिलाफ प्रदर्शन किया।

शहीद स्मारक पर सभा के बाद कांग्रेस नेताओं और कार्यकर्ताओं ने चुनाव आयोग कार्यालय की ओर पैदल मार्च किया। पुलिस ने बैरिकेडिंग कर प्रदर्शनकारियों को रोक दिया। इस दौरान पुलिस और कांग्रेस कार्यकर्ताओं के बीच धक्का-मुक्की हुई। स्थिति नियंत्रित करने के लिए पुलिस ने वाटर कैनन का इस्तेमाल किया। इसके बाद पूर्व मुख्यमंत्री अशोक गहलोत, प्रदेश कांग्रेस अध्यक्ष गोविंद सिंह डोटासरा, राजस्थान प्रभारी सुखजिंदर सिंह रंधावा, नेता प्रतिपक्ष टीकाराम जूली समेत कई नेताओं और कार्यकर्ताओं को हिरासत में लेकर विद्याधर नगर थाने ले जाया गया।

जानकारी के अनुसार प्रदर्शन को देखते हुए शहीद स्मारक से लेकर चुनाव आयोग कार्यालय और आसपास के क्षेत्रों में पुलिस का भारी जाब्ता तैनात किया गया था। बैरिकेडिंग के साथ वाटर कैनन भी मौके पर रखे गए। प्रदर्शन के कारण एमआई रोड सहित आसपास के मार्गों पर यातायात को डायवर्ट किया गया।

प्रदर्शन से पहले शहीद स्मारक पर सभा आयोजित की गई। इसमें अशोक गहलोत, गोविंद सिंह डोटासरा, सुखजिंदर सिंह रंधावा, टीकाराम जूली, पूर्व मंत्री प्रताप सिंह खाचरियावास, पूर्व विधानसभा अध्यक्ष डॉ. सीपी जोशी सहित कांग्रेस के कई नेता और बड़ी संख्या में कार्यकर्ता शामिल हुए। सभा के बाद डोटासरा के नेतृत्व में कार्यकर्ता चुनाव आयोग कार्यालय की ओर रवाना हुए। प्रदर्शन का ऐलान कांग्रेस ने मतदाता सूचियों और चुनाव प्रक्रिया से जुड़े मुद्दों को लेकर किया था।

"वोट चोरी" और मतदाता सूचियों की एस.आई.आर. में कथित अनियमितताओं के आरोपों को लेकर प्रदेश कांग्रेस ने सोमवार को जयपुर में चुनाव आयोग के खिलाफ प्रदर्शन किया।

- **एम.आई. रोड से चुनाव आयोग कार्यालय की ओर कूच के दौरान पुलिस से धक्का-मुक्की हुई**
- **डोटासरा, रंधावा व जूली समेत कई नेताओं को पुलिस ने हिरासत में लिया**

डोटासरा ने लगाए गंभीर आरोप

प्रदेश कांग्रेस अध्यक्ष गोविंद सिंह डोटासरा ने मुख्य चुनाव आयुक्त ज्ञानेश कुमार और एसआईआर प्रक्रिया को लेकर गंभीर आरोप लगाए। उन्होंने कहा कि कांग्रेस मतदाता सूची और चुनाव प्रक्रिया में कथित गड़बड़ियों के खिलाफ जनता के बीच जाएगी। डोटासरा ने कहा कि यह प्रदर्शन शुरुआत है और पार्टी लोकतांत्रिक अधिकारों से जुड़े मुद्दों को लेकर आंदोलन जारी रखेगी।

डोटासरा ने केंद्र सरकार और भाजपा पर विपक्षी नेताओं के खिलाफ जांच एजेंसियों के इस्तेमाल का आरोप भी लगाया। उन्होंने कहा कि कांग्रेस कार्यकर्ताओं को आगामी पंचायत चुनावों को लेकर भी सजग रहना होगा। उन्होंने निकाय चुनावों में पुलिस-प्रशासन के कथित दुरुपयोग के आरोप दोहराए।

राजस्थान कांग्रेस प्रभारी सुखजिंदर सिंह रंधावा ने कहा कि कांग्रेस नेताओं ने लोकतंत्र के लिए गिरफ्तारी दी है। उन्होंने कहा कि लोकतांत्रिक व्यवस्था और चुनाव प्रक्रिया की पारदर्शिता बनी रहनी चाहिए।

नेता प्रतिपक्ष टीकाराम जूली ने मुख्य चुनाव आयुक्त ज्ञानेश कुमार पर भाजपा के पक्ष में काम करने का आरोप लगाया। जयपुर शहर कांग्रेस अध्यक्ष सुनील शर्मा ने भी मुख्य चुनाव आयुक्त से इस्तीफे की मांग की और आरोप लगाया कि चुनाव प्रक्रिया में अनियमितताओं के कारण कांग्रेस आंदोलन कर रही है।

पूर्व मुख्यमंत्री अशोक गहलोत ने आरोप लगाया कि देश में लोकतंत्र को कमजोर करने का प्रयास किया जा रहा है। उन्होंने कहा कि कांग्रेस कार्यकर्ताओं को लोगों के बीच जाकर चुनाव प्रक्रिया से जुड़े मुद्दों को समझाना होगा। गहलोत ने एसआईआर को लेकर भी सवाल उठाए और आरोप लगाया कि लंबे समय से मतदान कर रहे लोगों के नामों पर भी सवाल खड़े किए गए तथा कई बड़े नेताओं के घर नोटिस भेजे गए। उन्होंने कहा कि 'वोट चोरी' के खिलाफ आंदोलन लोकतंत्र बचाने की लड़ाई है।

प्रदर्शन से पहले आपस में भिड़े कांग्रेस कार्यकर्ता

शहीद स्मारक पर मुख्य कार्यक्रम शुरू होने से पहले कांग्रेस कार्यकर्ताओं के दो गुटों के बीच किसी बात को लेकर विवाद और मारपीट की सूचना भी सामने आई। पुलिस ने बीच-बचाव कर स्थिति संभाली। इसके बाद सभा और नेताओं के संबोधन का कार्यक्रम आगे बढ़ा।

प्रदर्शन के दौरान पुलिस ने अशोक गहलोत, गोविंद सिंह डोटासरा, सुखजिंदर रंधावा, नेता प्रतिपक्ष टीकाराम जूली सहित कई नेताओं और कार्यकर्ताओं को हिरासत में लिया। कांग्रेस की ओर से करीब 100 नेताओं के हिरासत में लिए जाने की बात कही गई। पुलिस ने सभी को वैन से विद्याधर नगर थाने ले जाया। प्रदर्शन के दौरान पुलिस की ओर से वाटर कैनन के इस्तेमाल की पुष्टि विभिन्न रिपोर्टों में हुई है। कांग्रेस ने इससे पहले 28 सितंबर को जयपुर में प्रदर्शन की घोषणा करते हुए कहा था कि मतदाता सूचियों के एसआईआर और चुनाव प्रक्रिया में कथित अनियमितताओं को लेकर वह निर्वाचन आयोग के समक्ष विरोध दर्ज कराएगी।

तलाक के बाद बच्चे के पासपोर्ट में पिता का नाम अनिवार्य नहीं : हाईकोर्ट

जयपुर । राजस्थान हाईकोर्ट ने एक फैसले में कहा है कि माता-पिता में तलाक के बाद बच्चे के पासपोर्ट पर उसके पिता का नाम लिखना अनिवार्य नहीं है। यदि बच्चे की कस्टडी मां के पास है और पिता ने बच्चे से सभी रिश्ते खत्म कर लिए है तो बच्चे के पासपोर्ट पर केवल मां का नाम लिखना ही पर्याप्त है।

इसके साथ ही अदालत ने पासपोर्ट ऑफिस के 13 मई 2024 का वह आदेश रद्द कर दिया है, जिसमें बच्चे के पासपोर्ट नवीनीकरण के लिए पिता के नाम का एक शपथ पत्र देने के लिए कहा था। अदालत ने पासपोर्ट अथॉरिटी को निर्देश दिए हैं कि एक महीने में पिता का नाम लिखे बिना केवल मां के नाम के साथ बच्चे का पासपोर्ट का नवीनीकरण कर जारी करें।

जस्टिस मनीष शर्मा ने यह निर्देश बच्चे की अपने मां के जरिए दायर याचिका पर सुनवाई करते हुए दिए।याचिका में अधिवक्ता अर्चित बोहरा ने बताया कि याचिकाकर्ता 14 साल का नाबालिग बच्चा है। उसके माता-पिता की शादी जून 2010 में हुई थी। आपसी सहमति से उनके बीच तलाक हो गया और अक्टूबर 2017 में तलाक की डिक्री में उसकी कस्टडी मां को दी गई।

इस दौरान साल 2019 में याचिकाकर्ता का पासपोर्ट सिंगल पेरेंट के तौर पर बनवाया, जो 7 मई 2024 तक वैध था। उसमें केवल याचिकाकर्ता की मां का नाम लिखा था। याचिकाकर्ता की मां ने याचिकाकर्ता के पासपोर्ट नवीनीकरण के लिए आवेदन किया तो पासपोर्ट ऑफिस ने 13 मई 2024 के आदेश से उसे पिता के नाम का शपथ पत्र देने के लिए कहा। इसे हाईकोर्ट में चुनौती देते हुए कहा कि 2019 में याचिकाकर्ता का पासपोर्ट पिता का नाम दर्ज किए बिना जारी हो चुका है तो नवीनीकरण के समय पिता के नाम को जरूरी करना सही नहीं है।

इसके जवाब में राज्य सरकार ने कहा कि पासपोर्ट मैन्युअल प्रावधानों और विदेश मंत्रालय के 28 फरवरी 2023 के स्पष्टीकरण के अनुसार शादीशुदा माता-पिता से पैदा नाबालिग बच्चे के मामले में दोनों जैविक अभिभावक के नाम उपलब्ध कराना जरूरी है, चाहे बाद में उनका तलाक हो गया हो। दोनों पक्षों की बहस सुनने के बाद अदालत ने कहा है कि तलाक के बाद बच्चे के पासपोर्ट में पिता का नाम अनिवार्य नहीं है।

कांग्रेस की स्थिति "खिसियानी बिल्ली खंभा नोचे" वाली : मदन राठौड़

जयपुर। भाजपा प्रदेश अध्यक्ष मदन राठौड़ ने कांग्रेस द्वारा किए गए विरोध-प्रदर्शन को "खिसियानी बिल्ली खंभा नोचे" वाली स्थिति बताया। उन्होंने कहा कि देश में कांग्रेस पार्टी चुनाव नहीं जीत पा रही तो वह संवैधानिक संस्थाओं को बदनाम करने में जुट गई। आश्चर्य है कि कांग्रेस जहां चुनाव जीतती है, वहां अपनी पीठ थपथपाती है और जहां चुनाव हारती है, वहां हार का ठीकरा ईवीएम, एसआईआर और चुनाव आयोग पर फोड़ती है। कांग्रेस जिसने कभी जनता के बीच जाकर काम नहीं किया, और अब बिना सत्ता के छटपटा रही है। उनकी लगातार हो रही हार के चलते कांग्रेसी नेता कुंठित हो गए और हताशा, निराशा में इस तरह के विरोध प्रदर्शन कर रहे है। भाजपा प्रदेश अध्यक्ष मदन राठौड़ ने बताया कि कांग्रेस की निकाय चुनावों में हुई हार के बाद आपसी सिर-फुटव्वल बाहर आ रही है। गहलोत डोटासरा पर तो उनके जिलाध्यक्ष अपने ही विधायकों के खिलाफ गुस्सा उतार रहे है, जो अब सड़कों पर आ गया। अंदरूनी रूप से बिखर चुकी कांग्रेस पार्टी में अब कुछ बचा ही नहीं, अपने आप को जिंदा रखने के लिए और सुर्खियों में बना रहने के लिए अनर्गल बयानबाजी, बिना कार्यकर्ताओं के प्रदर्शन कर रहे है। शहर में किए गए प्रदर्शन में उनके नेता तो नजर आए लेकिन कार्यकर्ताओं का अभाव ही नजर आ रहा था। कांग्रेस के पास अब ना तो कोई नीति है और ना ही कोई मजबूत विजन है।

सार-समाचार

आर.सी.टी. की नई तकनीकों पर मंथन

जयपुर (कासं)। इंडियन डेंटल एसोसिएशन (आईडीए) राजस्थान शाखा की ओर से जयपुर में इंडियन डैंटल एक्सपर्ट कांग्रेस का आयोजन किया गया। कार्यक्रम में आरसीटी (रूट कैनाल ट्रीटमेंट) की नई ऑब्चुरेशन तकनीकों पर विशेष सत्र हुआ। सत्र में मुंबई के डॉ. अजीत शालिग्राम ने आधुनिक ऑब्चुरेशन तकनीकों और उनके क्लिनिकल उपयोग की जानकारी दी। कार्यक्रम के मुख्य अतिथि आईडीए के पूर्व राष्ट्रीय उपाध्यक्ष डॉ. हरीश भारद्वाज रहे, जबकि अध्यक्षता आईडीए राजस्थान के सचिव डॉ. जे. एस. वालिया ने की। कार्यक्रम में भरतपुर के वरिष्ठ दंत चिकित्सक डॉ. धर्मेंद्र शर्मा, आईडीए जयपुर ग्रेटर के अध्यक्ष डॉ. प्रशांत भारद्वाज, सचिव डॉ. सुनील राघव, डॉ. अभिलाषा वालिया और डॉ. राजेश शर्मा सहित बड़ी संख्या में दंत चिकित्सकों ने भाग लिया।

कुलपति प्रो. बी.पी. सारस्वत का स्वागत

जयपुर । ऑल राजस्थान यूनिवर्सिटीज टीचर्स एसोसिएशन (एआरयूटीए) के अध्यक्ष प्रो. बी.डी. रावत एवं उपाध्यक्ष प्रो. मधुसूदन के नेतृत्व में वरिष्ठ शिक्षकों के प्रतिनिधिमंडल ने नवनियुक्त कुलपति प्रो. बी.पी. सारस्वत से मुलाकात कर उनका स्वागत किया। प्रतिनिधिमंडल ने शिक्षकों एवं पेंशनरों की लंबित समस्याओं पर विस्तृत चर्चा की। प्रतिनिधिमंडल ने कुलपति को बताया कि 29 नवंबर 2018 के उच्चतम न्यायालय के निर्णय के अनुसार 98 वरिष्ठ शिक्षकों को प्रथम नियुक्ति तिथि से करियर एडवांसमेंट स्कीम (सीएएस) का लाभ दिया जाना है। विश्वविद्यालय की स्क्रीनिंग, यूजीसी दिशा-निर्देश, राज्य सरकार के निर्देश और चयन समिति की प्रक्रिया के बाद इन शिक्षकों को प्रोफेसर पद पर पदोन्नत किया जा चुका है तथा सिंडिकेट ने 21 सितंबर 2021 को पदोन्नित पत्र जारी किए थे। विश्वविद्यालय एवं राज्य सरकार की समीक्षा याचिकाएं भी 5 नवंबर 2019 को खारिज हो चुकी हैं। बैठक में प्रो. मीनाक्षी चतुर्वेदी, प्रो. बी.एल. गुप्ता, प्रो. अनिल बंसल एवं प्रो. आर.के. गुर्जर ने विश्वविद्यालय की व्यवस्थाओं में सुधार के सुझाव दिए। प्रो. बी.डी. रावत ने पेंशनरों को समय पर पेंशन दिलाने की मांग भी रखी। अंत में प्रो. मधु भट्ट एवं प्रो. सोमना दत्तने कुलपति का आभार जताया।

अनुभवात्मक शिक्षक विकास कार्यक्रम

जयपुर । राजस्थान विश्वविद्यालय के आर.ए. पोद्दार प्रबंधन संस्थान (आरएपीआईएम) में विद्या भारती उच्च शिक्षा संस्थान के पश्चिमी क्षेत्र के लिए एक-सप्ताह के अनुभवात्मक शिक्षक विकास कार्यक्रम का आयोजन किया गया। देश के विभिन्न राज्यों से 250 से अधिक शिक्षक-शिक्षकों की कार्यक्रम में सहभागिता रही। आयोजन वीबीयूएसएस ने राष्ट्रीय अध्यापक शिक्षा परिषद (एनसीटीई), आईयूसीटीई-बीएचयू और आरएपीआईएम के सहयोग से किया। आरएपीआईएम निदेशक प्रो. अनुराग शर्मा ने कहा कि कार्यक्रम में प्रत्यक्ष अनुभव, अवलोकन, संवाद एवं चिंतन के माध्यम से शिक्षण क्षमता विकसित करने पर जोर दिया गया। प्रो. कैलाश चंद्र शर्मा ने राष्ट्रीय शिक्षा नीति-2020 के संदर्भ में विद्यार्थी-केंद्रित एवं अनुभवात्मक शिक्षा को महत्वपूर्ण बताया। प्रो. संजय शर्मा, प्रो. जे.एन. बालिया, डी. रामकृष्ण राव, भरत भाई ढोकाई सहित विशेषज्ञों ने पंचकोश आधारित समग्र विकास, शिक्षक प्रशिक्षण, पंचपदी शिक्षण पद्धित और निरंतर व्यावसायिक विकास पर विचार रखे। समापन सत्र में एमआईटीआरए मोबाइल ऐप एवं इम्प्लीमेंटेशन हैंडबुक की जानकारी दी गई। कार्यक्रम के बाद प्रतिभागियों ने आवंटित विद्यालयों में कक्षा-अवलोकन एवं अनुभवात्मक गतिविधियों में सहभागिता की।

414 करोड़ रु. के मृत्यु दावों का निपटान

जयपुर । आईसीआईसीआई प्रूडेंशियल लाइफ इंश्योरेंस ने वित्त वर्ष 2027 की पहली तिमाही में 99.31 प्रतिशत का क्लेम सेटलमेंट रेशियो दर्ज किया। कंपनी के अनुसार, आधिकारिक आंकड़ों (फॉर्म एल-39 और एल-40) के आधार पर यह भारत की प्रमुख जीवन बीमा कंपनियों में सर्वाधिक है। इस अवधि में कंपनी ने 414.08 करोड़ रुपए के व्यक्तिगत मृत्यु दावों का निपटान किया। कंपनी के अनुसार, प्रमुख जीवन बीमाकर्ताओं में वित्त वर्ष 2027 की पहली तिमाही में उसका प्रति दावा औसत मूल्य करीब 15 लाख रुपए रहा, जो सर्वाधिक है। बिना जांच वाले मामलों में अंतिम दस्तावेज प्राप्त होने की तारीख से क्लेम निपटाने का औसत समय केवल एक दिन रहा। आईसीआईसीआई प्रूडेंशियल लाइफ इंश्योरेंस के चीफ-अंडरराइटिंग एंड रिटेल क्लेम्स सारंग गोखले ने यह जानकारी दी। उन्होंने बताया कि "क्लेम फॉर श्योर" पहल के तहत पात्र दावों में करीब 75 करोड़ रुपए का भुगतान एक ही दिन में किया गया।

रिटायर्ड एडीजी से 2.12 करोड़ रु. की डिजिटल अरेस्ट ठगी का आरोपी गिरफ्तार

आरोपी ने मात्र 5-6 हजार रुपए के कमीशन में बेच दिया था बैंक खाता

-कार्यालय संवाददाता-

जयपुर। सेंट्रल साइबर क्राइम पुलिस स्टेशन, राजस्थान की टीम ने भारतीय भूवैज्ञानिक सर्वेक्षण (जीएसआई) के सेवानिवृत्त अतिरिक्त महानिदेशक (एडीजी) से 2.12 करोड़ रुपए की डिजिटल अरेस्ट ठगी के मामले में छठे आरोपी को गिरफ्तार किया है। पुलिस ने चौमूं निवासी साहिल कुमार सुरेला को गिरफ्तार किया। आरोपी ने 5-6 हजार रुपए के कमीशन के बदले अपना बैंक खाता साइबर ठगों को उपलब्ध कराया था। पुलिस अब तक मामले में छह आरोपियों को गिरफ्तार कर जेल भेज चुकी है। फिलहाल आरोपी से पूछताछ की जा रही है।

अतिरिक्त पुलिस महानिदेशक साइबर क्राईम विजय कुमार सिंह ने बताया कि जयपुर निवासी सेवानिवृत्त एडीजी ने रिपोर्ट में बताया कि 9 से 18 अगस्त 2026 के बीच ठगों ने मोबाइल और व्हाट्सएप कॉल के जरिए उनसे संपर्क किया। आरोपियों ने खुद को पुलिस और केंद्रीय सरकारी एजेंसियों का अधिकारी बताते हुए उनके खिलाफ आपराधिक मामला दर्ज होने, गिरफ्तारी वारंट जारी होने और मनी लॉन्ड्रिंग में फंसने का डर दिखाया।

आरोपी साहिल कुमार

ठगों ने उन्हें लगातार वॉट्सऐप वीडियो कॉल पर निगरानी में रखा और लाइव लोकेशन चालू रखने के साथ किसी से संपर्क नहीं करने की हिदायत दी। फर्जी सरकारी पत्र और गिरफ्तारी वारंट भेजकर बैंक खातों की जांच के नाम पर रकम ट्रांसफर करने का दबाव बनाया गया। डर के चलते पीड़ित ने 13 अगस्त को आईसीआईसीआई बैंक के खाते में 2.02 करोड़ रुपए और 18 अगस्त को यस बैंक के खाते में 10.10 लाख रुपए के जरिए जमा करा दिए। इस तरह कुल 2 करोड़ 12 लाख 10 हजार रुपए की ठगी हुई। जांच के दौरान पुलिस ने बैंक स्टेटमेंट, सीडीआर और केवाईसी दस्तावेजों की पड़ताल की। इसमें ठगी की रकम का एक हिस्सा साहिल कुमार सुरेला के आईडीएफसी फर्स्ट बैंक खाते में पहुंचना सामने आया।

- **गिरफ्तार बदमाश ने अपने आधार नंबर में भी ठग का मोबाइल नंबर अपडेट कराया था**

पूछताछ में साहिल ने बताया कि उसकी मुलाकात रवि कुमार घोसल्या से हुई थी। रवि ने अपना बैंक खाता बंद होने की बात कहकर साहिल के नाम से खाता खुलवाने के लिए कहा। गत 11 जून 2026 को वह साहिल को आईडीएफसी फर्स्ट बैंक की चौमूं-काचोलिया रोड शाखा ले गया और उसके नाम से खाता खुलवाया।

उप महानिरीक्षक पुलिस साइबर क्राईम शान्तनु कुमार सिंह के अनुसार रवि ने खाते में अपना मोबाइल नंबर और ईमेल आईडी दर्ज कराई तथा एटीएम कार्ड और बैंकिंग किट अपने पास रख ली। इतना ही नहीं, साहिल के आधार कार्ड में भी अपना मोबाइल नंबर अपडेट कराया। पुलिस पूछताछ में सामने आया कि बैंक खाता उपलब्ध कराने के बदले साहिल को शुरुआत में कुछ रुपए और बाद में 5 से 6 हजार रुपए कमीशन दिया गया। इसके अलावा उसके निजी खर्च के लिए अलग-अलग दुकानों और पेट्रोल पंपों के क्यूआर कोड पर 3 से 4 हजार रुपए भी डलवाए गए। पुलिस अब मामले में रवि कुमार घोसल्या की भूमिका और ठगी की रकम की आगे की मनी ट्रेल की जांच कर रही है।

बिजनेसमैन को मारने की धमकी देकर एक करोड़ रु. रंगदारी मांगी

-कार्यालय संवाददाता-

जयपुर । जवाहर सर्किल थाना इलाके में एक बिजनेसमैन को वॉट्सऐप कॉल कर जान से मारने की धमकी देने और एक करोड़ रुपए की रंगदारी मांगने का मामला सामने आया है। आरोप है कि जयपुर नगर निगम चुनाव में हार का बदला लेने के लिए बिजनेसमैन को धमकाया गया। धमकी देने के लिए जिस मोबाइल नंबर का इस्तेमाल किया गया, वह ट्रूकॉलर पर पटवारी रविन्द्र कुमार महावर के नाम से प्रदर्शित हुआ। पीड़ित ने थाने में रिपोर्ट दर्ज कराई है।

जांच अधिकारी एएसआई किशन लाल ने बताया कि बस्सी निवासी बिजनेसमैन का ऑफिस जवाहर सर्किल क्षेत्र स्थित गोकुल वाटिका में है। पीड़ित ने रिपोर्ट में बताया कि 18 सितंबर की दोपहर को वह ऑफिस में बैठा था। इसी दौरान उसके मोबाइल पर व्हाट्सएप कॉल आया। कॉल करने वाले ने चार दिन में एक करोड़ रुपए मांगे और रकम नहीं देने पर जान से मारने की धमकी दी।

आरोपी ने धमकाते हुए कहा कि 4 दिन में उसके बताए स्थान पर एक करोड़ रुपए पहुंचा देना, अन्यथा चार दिन के अंदर जान से मार दिया जाएगा। बच्चों के अनाथ होने की धमकी देते हुए कहा गया कि चार दिन की जिंदगी जी ले, पांचवां दिन नहीं देख पाएगा। धमकी भरा कॉल आने के बाद बिजनेसमैन ने मोबाइल नंबर को ट्रूकॉलर पर चेक किया। नंबर रविन्द्र कुमार महावर के नाम से प्रदर्शित हुआ। पीड़ित ने पुलिस को बताया कि रविन्द्र कुमार पहले दांतली-सिरोली क्षेत्र में पटवारी रह चुका है, इसलिए वह उसे पहले से जानता है। इसके बाद बिजनेसमैन ने रविन्द्र से संपर्क किया। रविन्द्र ने बताया कि करीब चार दिन पहले उसने यह सिम हरियाणा में रहने वाले अपने एक दोस्त को दी थी। उसने दोस्त से बात करने की बात कही। बाद में रविन्द्र ने पीड़ित को बताया कि अब आगे से कोई कॉल नहीं आएगा। पुलिस के अनुसार पूछताछ में रविन्द्र ने बताया कि 17 सितंबर को वह अपने दोस्तों कपिल शर्मा, मुनीराज मीणा और रामलाल मीणा के साथ विराटनगर स्थित एक फार्म हाउस पर गया था। रात में पार्टी नहीं हुई। अगले दिन 18 सितंबर की सुबह नहाने के बाद चारों ने पार्टी शुरू की।

पुलिस के अनुसार इसी दौरान जयपुर नगर निगम के वार्ड 61 से भाजपा के टिकट पर चुनाव लड़ने वाले रामलाल मीणा ने चुनाव हारने की बात कही। कपिल शर्मा ने कथित तौर पर कहा कि बिजनेसमैन ने चुनाव में रामलाल को हराने के लिए वार्ड में पैसे बांटे थे। इसके बाद कपिल ने रविन्द्र का मोबाइल लेकर बिजनेसमैन को वॉट्सऐप कॉल किया और धमकी दी।

'देश में घटते जनाधार व चुनावों में मिल रही हार से बौखलाई कांग्रेस'

जयपुर । पूर्व नेता प्रतिपक्ष राजेन्द्र राठौड़ ने जयपुर में कांग्रेस के प्रदर्शन पर तीखी प्रतिक्रिया देते हुए कहा कि देश में घटते जनाधार और चुनावों में लगातार मिल रही हार से कांग्रेस पूरी तरह बौखला गई है। इसी के परिणामस्वरूप कांग्रेस संवैधानिक संस्थाओं को निशाना बनाकर अपनी राजनीतिक असफलता से ध्यान भटकाने का प्रयास कर रही है। राठौड़ ने कहा कि स्थानीय निकाय चुनाव में भाजपा के प्रदर्शन के बाद कांग्रेस जिस प्रकार के प्रदर्शन कर रही है, उससे उसकी राजनीतिक बेचैनी नजर आ रही है। भारतीय सेना के शौर्य और निर्वाचन प्रक्रिया पर सवाल उठाना कांग्रेस की राजनीति का हिस्सा बन गया है। निर्वाचन आयोग और सर्वोच्च न्यायालय जैसे संवैधानिक संस्थानों के निर्णयों पर सवाल उठाने की बजाय राजनीतिक दलों को लोकतांत्रिक प्रक्रिया का सम्मान करना चाहिए। राजेन्द्र राठौड़ ने एसआईआर के मुद्दे पर कहा कि 27 मई 2026 को सुप्रीम कोर्ट ने बिहार में विशेष गहन पुनरीक्षण की वैधानिकता को बरकरार रखा था।

गुमनाम रहकर बाल यौन शोषण सामग्री फैलाने वालों की खैर नहीं : एडीजी वी.के.सिंह

जयपुर (कासं)। बाल यौन शोषण संबंधी सामग्री (सीएसईएएम) के प्रसार के खिलाफ राजस्थान पुलिस साइबर क्राइम ब्रांच ने बड़ा अभियान शुरू किया है। मोबाइल और सोशल मीडिया के जरिए ऐसी सामग्री देखना, डाउनलोड करना, रखना या साझा करने वालों पर पुलिस लगातार निगरानी रख रही है। महानिदेशक पुलिस राजीव कुमार शर्मा के निर्देश पर चल रही कार्रवाई के तहत प्रदेश में अब तक करीब 7 हजार 800 यूआरएल/सोशल मीडिया प्रोफाइल, 15 हजार 326 मोबाइल नंबर और 100 डिवाइस चिन्हित कर ब्लॉक करवाए गए हैं।

एनसीएमईसी की टिपलाइन रिपोर्ट के आधार पर चूरू, नागौर, अलवर, खैरथल-तिजारा, सीकर, हनुमानगढ़ और चित्तौड़गढ़ जिलों में प्रकरण दर्ज किए गए हैं।

एडीजी वी. के. सिंह

अतिरिक्त पुलिस महानिदेशक साइबर क्राइम वीके सिंह ने बताया कि तकनीकी विश्लेषण और एनसीएमईसी से प्राप्त रिपोर्ट के आधार पर संदिग्ध मोबाइल नंबर, सोशल मीडिया अकाउंट और डिजिटल ट्रेल की पहचान की जा रही है। इसके बाद संबंधित सोशल मीडिया प्लेटफॉर्म और दूरसंचार सेवा प्रदाताओं को जानकारी देकर आपत्तिजनक लिंक, प्रोफाइल और मोबाइल नंबर ब्लॉक करवाए जा रहे हैं।

- **राजस्थान पुलिस ने 15 हजार से अधिक नंबर ब्लॉक किए, टेलीग्राम-डिस्कॉर्ड के ग्रुप भी की रडार पर**
- **एनसीएमईसी टिपलाइन रिपोर्ट के आधार पर कई जिलों में एफआईआर दर्ज**

टेलीग्राम-डिस्कॉर्ड के ग्रुप बने माध्यम

पुलिस के अनुसार सीएसईएएम के प्रसार के लिए टेलीग्राम और डिस्कॉर्ड जैसे प्लेटफॉर्म पर गुप्त या पेड ग्रुप और चैनल बनाए जाते हैं। इनमें लोग फर्जी अथवा गुमनाम पहचान के साथ जुड़कर आपत्तिजनक सामग्री का आदान-प्रदान करते हैं। कई मामलों में सामग्री निजी संदेशों के जरिए भेजी जाती है, जबकि गूगल ड्राइव या अन्य क्लाउड स्टोरेज पर सामग्री अपलोड कर केवल उसका लिंक साझा किया जाता है। पुलिस के मुताबिक आरोपी कार्रवाई से बचने के लिए सोशल मीडिया पर कोडेड शब्दों और हैशटैग का इस्तेमाल भी करते हैं। कई बार इंस्टाग्राम या फेसबुक जैसे सामान्य सोशल मीडिया प्लेटफॉर्म से संपर्क शुरू करने के बाद बातचीत को अपेक्षाकृत कम निगरानी वाले प्लेटफॉर्म पर ले जाया जाता है।

राजस्थान की पर्यटन क्षमता प्रदर्शित

मुंबई । होटल एंड रेस्टोरेंट एसोसिएशन ऑफ राजस्थान (एचआरएआर) ने 26-27 सितंबर को मुंबई के जियो वर्ल्ड कन्वेंशन सेंटर में आयोजित "मेलांज 3.0" में राजस्थान की पर्यटन, आतिथ्य, संस्कृति और खान-पान की विविधता प्रदर्शित की। एचआरएआर के विशेष पवेलियन में जयपुर, जोधपुर, सरिस्का, प्रतापगढ़, उदयपुर, कुंभलगढ़, रणथंभौर, पुष्कर और जैसलमेर सहित विभिन्न क्षेत्रों के 10 प्रमुख होटल एवं आतिथ्य प्रतिनिधियों ने भाग लिया। आयोजन के दौरान ट्रैवल एजेंट, टूर ऑपरेटर, खरीदार और पर्यटन कारोबार से जुड़े प्रतिनिधियों के साथ व्यापक बी2बी बैठकें हुईं, जिससे नए व्यावसायिक अवसरों की संभावनाएं बनीं। पवेलियन में राजस्थान की क्षेत्रीय मिठाइयों, नमकीन और पारंपरिक व्यंजनों के साथ कम प्रसिद्ध एवं उभरते पर्यटन स्थलों और नए पर्यटन सर्किट्स को भी बढ़ावा दिया गया।

सार-समाचार

विजेता टीम का सम्मान किया

राजलदेसर (निसं)। पीएमश्री यूनियन क्लब राजकीय बालिका उ मा विद्यालय की बालिकाओं का जिलास्तरीय बैडमिंटन व तीरंदाजी में जिला विजेता बनने पर विद्यालय स्टाफ द्वारा हार्दिक अभिनंदन किया गया।17 वर्षीय बैडमिंटन टीम ने राजकीय बालिका उमा विद्यालय, बामनिया, सुजानगढ़ को हराया।19 वर्षीय टीम ने संचियालाल बैद राजकीय बालिका उ मा विद्यालय रतनगढ़ को फाइनल मैच में हराया। 17 वर्षीय बैडमिंटन टीम में दिव्या सैनी, 19 वर्षीय बैडमिंटन टीम में राजू,पुष्पा व तीरंदाजी में आइना, दिव्या सोनी व मोनिका का राज्य स्तर पर चयन हुआ है। संस्था प्रधान मोहन लाल अर्जुन ने छात्राओं खेल को खेल की भावना से खेलने व अनुशासन से खेलने का आव्हान किया। टीम प्रभारी अनिता मीणा, कन्हैलाल जांगिड़ व नानूराम का अभिनदंन किया गया। इस अवसर पर इंद्रसिंह फगेड़िया, विमला चौधरी,रिखराम तालनिया, मनोज सारस्वत, लोहिता झाझरिया, कन्हैयालाल शर्मा, आनंदसिंह, शीशपाल, कपिल मीणा, मोनिका बारूपाल, कंचनलता पुरोहित, अशोक कुमार, अनिता मारू, दीपंकर शर्मा, देवकीनन्दन शर्मा सहित समस्त स्टाफ उपस्थित था।

अनिश्चितकालीन धरना जारी

चिड़ावा (निसं)। अखिल भारतीय किसान सभा के बैनर तले यमुना जल समझौता लागू करवाने की मांग को लेकर चिड़ावा-खेतड़ी रोड स्थित लालचौक पर चल रहा अनिश्चितकालीन धरना सोमवार को 1001वें दिन भी जारी रहा। शहीद भगत सिंह की जयंती को लेकर लालचौक पर 1000 मोमबत्तियां प्रज्वलित की गई। ग्रामीण अंतर सिंह ने मशाल जुलूस को रवाना किया, जो किढ़वाना गांव स्थित शहीद स्मृति स्मारक पहुंचा। वहां शहीदों को श्रद्धांजलि अर्पित करने के बाद संगोष्ठी आयोजित की गई। जिसमें विद्याधर गर्सा, देवकीनंदन बसेरा, मदन सिंह यादव, नाहर सिंह भांबू और दरिया सिंह धायल ने शहीद भगत सिंह के विचारों को जन-जन तक पहुंचाने का संकल्प दोहराया। धरना स्थल पर आयोजित बैठक में जिलाध्यक्ष रणधीर सिंह ओला, नहर सत्याग्रह आंदोलन के संयोजक बजरंगलाल बराला और तहसील प्रभारी देवकीनंदन बसेरा ने दो अहम प्रस्ताव रखे। धरने में राजेश बिजारणियां, सुमेर बुडानिया, चंद्रभान यादव पुहानिया, जगमाल सिंह यादव, राजकुमार शर्मा, जयसिंह भास्कर, राजेंद्र सिंह गोदारा, भगवानाराम सिलायच, लीलाधर भड़िया, मूलचंद झाझड़िया, डॉ. रघुवीर सिंह भांबू, कंवर सिंह यादव, डॉ. मानसिंह कुमावत, ताराचंद तानाण, सतपाल चौधरी, राजपाल बराला आदि मौजूद थे।

मेगा हाइवे क्षतिग्रस्त होने से वाहन चालक परेशान, जल्द मरम्मत का आश्वासन

रतनगढ़, (निसं)। मेगा हाइवे पर संगम चौराहे से सरदारशहर मार्ग तक कई स्थानों पर सड़क क्षतिग्रस्त होने से वाहन चालकों को परेशानी का सामना करना पड़ रहा है। सड़क पर जगह-जगह गड्ढे और उबड़-खाबड़ हिस्से होने से विशेषकर रात के समय दुर्घटनाओं का खतरा बना रहता है। सोशल मीडिया कॉमेडी कलाकार मामनसिंह, कांग्रेस नेता रामवीर सिंह राईका सहित वाहन चालकों ने बताया कि शाम ढलने के बाद सडक के गड्ढे दिखाई नहीं देते, जिससे दोपहिया वाहन चालकों का संतुलन बिगड़ जाता है। बारिश के दौरान जलभराव होने से समस्या और गंभीर हो जाती है। स्थानीय लोगों के अनुसार आईटीआई एवं जालान कॉलेज के पास भी आए दिन हादसे होते हैं। लोगों ने बताया कि रिडकोर व टोल प्रबंधन के अधिकारियों को कई बार समस्या से अवगत करवाया गया, लेकिन स्थायी समाधान नहीं हुआ। इससे वाहन चालकों में नाराजगी है।मालासर टोल मैनेजर सुभाष ने बताया कि मेगा हाइवे पर पैचवर्क का कार्य करवाया जा रहा है। जहां जलभराव की समस्या अधिक है, वहां सीसी रोड निर्माण के प्रस्ताव उच्चाधिकारियों को भेजे गए हैं। जल्द ही इन स्थानों पर भी आवश्यक कार्य करवाया जाएगा।

पालिकाध्यक्ष ने बाजार क्षेत्र का निरीक्षण किया

रतनगढ़, (निसं)। नगरपालिका में पदभार ग्रहण करने के बाद पालिकाध्यक्ष सुनील शर्मा ने गुरुवार को शहर के बाजार क्षेत्र का निरीक्षण कर व्यापारियों एवं आमजन से समस्याओं की जानकारी ली थी। इस दौरान घंटाघर के पास व्यापारियों ने क्षतिग्रस्त सड़क की समस्या से अवगत करवाया।शर्मा ने समस्या को गंभीरता से लेते हुए तत्काल समाधान का आश्वासन दिया। इसके बाद रविवार को नगरपालिका की ओर से मौके पर सड़क मरम्मत का कार्य शुरू करवा दिया गया। इससे व्यापारियों, आमजन एवं वाहन चालकों को राहत मिलेगी। क्षतिग्रस्त सड़क के कारण बारिश के दौरान यहां गंदा पानी जमा होने से लोगों को परेशानी का सामना करना पड़ता था। पालिकाध्यक्ष शर्मा ने कहा कि निरीक्षण के दौरान आमजन द्वारा बताई गई समस्याओं का प्राथमिकता से समाधान करवाया जा रहा है। आमजन की सुविधा और शहर की स्वच्छता नगरपालिका की प्रमुख प्राथमिकता है। उन्होंने शहरवासियों से स्वच्छता बनाए रखने, कचरा निर्धारित स्थान पर डालने और रतनगढ़ को स्वच्छ एवं सुंदर बनाने में नगरपालिका का सहयोग करने की अपील की।

शिविर में 51 यूनिट रक्त संग्रहित

उदयपुरवाटी (निसं)। स्वर्गीय सेठ श्री नाथूराम सैनी व स्वर्गीय श्रीमती सेठी देवी की पावन स्मृति पर चुंगी नंबर 3 पर रक्तदान शिविर का आयोजन किया गया।जिसके आयोजक डॉ महेंद्र कुमार माली,प्राध्यापक जगदीश सैनी केमिस्ट लक्ष्मी नारायण उर्फ सोनू रहे। स्व.सेठ के तीनों पुत्रों के सौजन्य से रक्तदान शिविर का आयोजन किया गया। आयोज्य शिविर में डॉ रामपाल ब्लड सेंटर जयपुर की टीम ने यहां रक्त संग्रहण का कार्य किया। जानकारी देते हुए डॉ. महेंद्र माली ने बताया कि शिविर में कुल 51 रक्तदाताओं ने रक्तदान किया। इस दौरान डॉ राजेंद्र कुमावत आयुर्वेद चिकित्सक,एडवोकेट मोतीलाल सैनी, देवकल्प आयुर्वेद सीकर के डॉ. दिनेश कुमावत, डॉ. रवि माली डा प्रवेज खान, इस्लाम, इमरान कायमखानी,नरेश मिस्त्री,सुरेश सैनी फार्मासिस्ट गुंजन माली दीपिका रेपस्वाल,योगेन्द्र पुष्पेंद्र पवन उमेश नवलगढ़ सहित कई नियर डियर व मित्रगण उपस्थित रहे।

अग्र महोत्सव का आगाज

रतनगढ़, (निसं)। श्री अग्रवाल सेवा समिति के तत्वावधान में महाराज अग्रसेन जयंती के उपलक्ष में 15 दिवसीय अग्र महोत्सव-2026 का शुभारंभ अग्रवाल प्रीमियम लीग (एपीएल) से हुआ। न्यू लिंक रोड स्थित केडी बॉक्स में प्रतियोगिता का शुभारंभ समिति अध्यक्ष राधेश्याम पांडूसरिया, महामंत्री श्यामसुंदर खेमका, बालकिशन पौद्दार, संजय बुबना, दीपक मुरारका, गिरधारी सिंघानिया, हिमांशु जालान, यश खेतान, गणेश चौधरी व रमेश रामगढ़िया ने दीप प्रज्वलित कर किया। अंडर-18 फाइनल में बाल हनुमान तथा 18 वर्ष से अधिक आयु वर्ग में टीम कृष्णा विजेता रही। एम्पायर की भूमिका रतनलाल लोहिया, कमल बैद, शुभम सांगनेरिया व रमेश रामगढ़िया ने निभाई। विजेता खिलाड़ियों को अग्रसेन जयंती समारोह में सम्मानित किया जाएगा।

शहीद भगतसिंह की जयंती पर श्रद्धांजलि अर्पित की

चिड़ावा (निसं)। शहर के सूरजगढ़ बाइपास रोड पर राष्ट्रीय जाट महासंघ के प्रदेशाध्यक्ष डॉ. विरेंद्र क्यामसरिया केनेतृत्व में शहीद भगतसिंह की जयंती पर श्रद्धांजलि अर्पित की गई। महासंघ के जिला प्रभारी कै.कुलदीप मान, जिला सचिव हरिश फोगाट, युवा तेजा सेना के चिडावा ब्लॉक अध्यक्ष विक्रम लांबा, चिड़ावा उपाध्यक्ष सूबे. राजवीर जाखड, सिंघाना ब्लॉक अध्यक्ष घनश्याम ओला ने भगतसिंह की जीवनी पर प्रकाश डालते हुए युवाओं को प्रेरित किया। अध्यक्षता करते सामाजिक कार्यकर्ता संदीप कटेवा ने शहीद भगतसिंह के विचारों को अपने जीवन में अपनाने पर जोर दिया। इस मौके पर डॉ. शेखर डांगी, दिनेश बलौदा, ओमप्रकाश, राकेश कुमार, मनोज कुमार, महेश काजला आदि मौजूद थे।

हाईटेंशन लाइन के तार चुराने वाले अंतरराज्यीय गिरोह का पर्दाफाश

झुंझुनूं/सिंघाना, (निसं)। हाईटेंशन 765 केवी बिजली लाइन के एल्युमिनियम तार चोरी करने वाले अंतरराज्यीय गिरोह के खिलाफ सिंघाना पुलिस ने कार्रवाई की है। पुलिस ने गिरोह के मुख्य आरोपी महेश कुमार उर्फ कुम्भाकाला समेत छह आरोपियों को गिरफ्तार किया है, जबकि एक विधि से संघर्षरत बालक को निरूद्ध किया गया है। आरोपियों के कब्जे से चोरी के तार से भरी बिना नंबर की पिकअप, एक स्विफ्ट कार , 1 लाख 28 हजार 500 रूपए नकद तथा तार काटने में प्रयुक्त उपकरण बरामद किए गए हैं।

■ गिरोह के सरगना समेत छह आरोपी गिरफ्तार, एक विधि से संघर्षरत बालक निरूद्ध

सिंघाना पुलिस ने कार्रवाई कर आरोपियों के कब्जे से चोरी के तार से भरी पिकअप, एक स्विफ्ट कार, 1 लाख 28 हजार 500 रूपए नकद तथा तार काटने में प्रयुक्त उपकरण बरामद किए गए।

पुलिस के अनुसार 28 सितंबर को डीएसटी झुंझुनूं के एएसआई शशिकांत को मुखबिर से सूचना मिली कि कुठानियां जोहड़ में हाईटेंशन 765 केवी बिजली लाइन के तार चोरी करने वाला गिरोह मौजूद है। गिरोह के सदस्य पिकअप और स्विफ्ट कार में चोरी के तार भरकर ले जाने की तैयारी में हैं। सूचना के आधार पर सिंघाना थानाधिकारी सुगन सिंह मय जाब्ता कुठानियां जोहड़ पहुंचे। पुलिस टीम अमरपुरा-कुठानियां कच्चे रास्ते पर पहुंची तो जोहड़ की ओर जाने वाले रास्ते के मोड़ पर सामने से तिरपाल लगी बिना नंबर की पिकअप आती दिखाई दी। उसके पीछे एक स्विफ्ट कार भी चल रही थी। पिकअप में तीन और स्विफ्ट में चार युवक सवार थे। पुलिस टीम को देखते ही दोनों वाहनों में सवार युवक गाड़ियां छोड़कर भागने का प्रयास करने लगे। पुलिस ने घेराबंदी कर सभी को पकड़ लिया। पिकअप की तलाशी लेने पर उसमें हाईटेंशन 765 केवी बिजली लाइन के चोरी किए गए एल्युमिनियम तार भरे मिले।

पूछताछ में आरोपियों ने बताया कि वे गिरोह के सरगना महेश उर्फ कुम्भाकाला के साथ चोरी के तार बेचने तथा आपस में हिस्से का बंटवारा करने के लिए जा रहे थे। पुलिस ने दोनों वाहनों में सवार लोगों की तलाशी ली तो उनके कब्जे से 1,28,500 रूपए नकद बरामद हुए। पुलिस ने चोरी के तार के परिवहन में प्रयुक्त दोनों वाहनों तथा तार काटने में इस्तेमाल किए गए उपकरणों को जब्त कर लिया। पुलिस अब आरोपियों से पूछताछ कर गिरोह द्वारा की गई अन्य वारदातों और इसमें शामिल अन्य लोगों के बारे में जानकारी जुटा रही है।

गिरफ्तार आरोपियों में महेश कुमार उर्फ कुम्भाकाला पुत्र रछपाल राम, अजय उर्फ कालू पुत्र बीरबल, दुष्यन्त मीणा उर्फ मोनू पुत्र दौलतराम, अनिल पुत्र प्रकाशचंद, अमित जाखड़ पुत्र मूलचंद तथा हिमान्शु उर्फ लाला पुत्र सुरेन्द्र शामिल हैं। इनके साथ एक विधि से संघर्षरत बालक को भी निरूद्ध किया गया है। पुलिस के अनुसार आरोपी हिमान्शु उर्फ लाला का पूर्व में भी आपराधिक रिकॉर्ड सामने आया है। उसके खिलाफ थाना खेतड़ीनगर और कोतवाली में दो प्रकरण दर्ज हैं। पुलिस गिरोह के नेटवर्क और पूर्व में की गई बिजली तार चोरी की घटनाओं के संबंध में भी जांच कर रही है।

जिला निष्पादन समिति की बैठक आयोजित

सीकर, (निसं)। जिला कलेक्टर आशीष मोदी की अध्यक्षता में सोमवार को पीएमश्री विद्यालय, राष्ट्रीय पोषाहार सहायता कार्यक्रम की जिला स्तरीय मिड-डे-मील समीक्षा समिति, जिला स्तरीय निष्पादन समिति एवं जिला निष्पादक समिति साक्षरता की बैठक आयोजित हुई। बैठक में शिक्षा विभाग की विभिन्न योजनाओं, विद्यालयों की आधारभूत सुविधाओं तथा विद्यार्थियों की शैक्षिणक उपलब्धियों की विस्तृत समीक्षा करते हुए अधिकारियों को योजनाओं का समयबद्ध एवं प्रभावी क्रियान्वयन सुनिश्चित करने के निर्देश दिए गए।

जिला कलेक्टर आशीष मोदी ने कहा कि गुणवत्तापूर्ण शिक्षा के साथ विद्यालयों में आवश्यक आधारभूत सुविधाएं उपलब्ध कराना प्रशासन की प्राथमिकता है। अधिकारियों को आपसी समन्वय के साथ कार्य करते हुए सरकार की योजनाओं का लाभ प्रत्येक विद्यालय एवं विद्यार्थी तक पहुंचाना सुनिश्चित करने के निर्देश दिए। उन्होंने निर्देश दिए कि सभी विद्यालयों में मिड-डे-मील का मेन्यू दीवार पर पेंट करवाकर प्रदर्शित किया जाए तथा प्रत्येक बालक-बालिका के लिए निर्धारित भोजन की मात्रा भी स्पष्ट रूप से अंकित की जाए। विद्यालयों की मॉनिटरिंग रिपोर्ट नियमित रूप से पोर्टल पर अपलोड करवाने तथा कुक-कम-हेल्पर को नियमित भुगतान सुनिश्चित करने के निर्देश भी दिए।

जिला कलेक्टर मोदी ने पलसाना, धोद एवं खंडेला के सीबीईओ को शिक्षक एप पर वीडियो एवं प्रगति रिपोर्ट नियमित रूप से अपलोड करने के साथ ही प्रगति बढ़ाने के निर्देश दिए। उन्होंने शिक्षकों की प्रभावी मॉनिटरिंग करने तथा शैक्षिणक गतिविधियों में अपेक्षित सुधार सुनिश्चित करने को कहा। वहीं पलसाना एवं खंडेला के सीबीईओ को जर्जर भवनों को जमींदोज करने के प्रस्ताव शीघ्र भिजवाने के निर्देश दिए। शिक्षा विभाग की विभिन्न योजनाओं एवं कार्यक्रमों की प्रगति की समीक्षा करते हुए अधिकारियों को निर्धारित लक्ष्यों के अनुरूप कार्य करने तथा योजनाओं के क्रियान्वयन में किसी भी प्रकार की लापरवाही नहीं बरतने के निर्देश दिए गए।

जागरूकता कार्यक्रम आयोजित

झुंझुनूं (निसं)। साइबर अपराधों के बढ़ते खतरे के बीच जिला पुलिस ने आमजन और छात्राओं को साइबर ठगी से बचाने के लिए जागरूकता अभियान तेज कर दिया है। साइबर सुरक्षित राजस्थान माह सितंबर 2026 के तहत सोमवार को पुलिस थाना साइबर की ओर से शहर के बंजारा बस्ती, मंड्रेला रोड झुंझुनूं तथा जे.बी. शाह गर्ल्स कॉलेज में साइबर जागरूकता कार्यक्रम आयोजित किए गए। इस दौरान पुलिस टीम ने ऑनलाइन वित्तीय धोखाधड़ी, डिजिटल अरेस्ट, फिशिंग लिंक, सोशल मीडिया हैकिंग सहित साइबर अपराध के नए तरीकों से सावधान रहने की अपील की।

कांग्रेस पार्षद ने ईओ को ज्ञापन सौंपा

राजलदेसर (निसं)। राजलदेसर नगर पालिका में बिना आवश्यक दस्तावेजों की पूर्ति किए पट्टे जारी किए जाने के आरोप को लेकर कांग्रेस पार्षद लाभचंद सोनी ने सोमवार को नगर पालिका के अधिशासी अधिकारी सीताराम मीणा को ज्ञापन सौंपा। ज्ञापन में पार्षद सोनी ने आरोप लगाया कि अभियान के दौरान तथा उसके बाद कुछ लोगों के साथ मिलकर कृषि भूमि एवं रेलवे बाउंड्री क्षेत्र में कुछ पार्षदों व अन्य प्रभावित लोगों के साथ बिना आवश्यक दस्तावेज पूरे किए पट्टे तैयार किए गए हैं।

उन्होंने आरोप लगाया कि नए बोर्ड के गठन के बाद भी बिना दस्तावेजों की पूर्णता के सदस्यों के शपथ-पत्र के आधार पर पट्टे बनाए जाने की तैयारी की जा रही है। उन्होंने मांग की कि बिना आवश्यक दस्तावेजों की जांच एवं पूर्ति के कोई भी पट्टा जारी नहीं किया जाए। पहले से तैयार पट्टों की पत्रावलियों में भी सभी आवश्यक दस्तावेजों की पूर्ति करवाकर ही पट्टे जारी किए जाएं। साथ ही पट्टा जारी करने की पूरी प्रक्रिया पारदर्शी तरीके से संचालित करने की मांग की।

राजगढ़ से खेजड़ली तक खेजड़ी बचाओ पदयात्रा रवाना

सादुलपुर (निसं)। खेजड़ी बचाओ अभियान के तहत सतगुरु कबीर मानव धर्म चेतन आश्रम के संत रतनदास महाराज की 430 किलोमीटर की पदयात्रा सोमवार को राजगढ़ कोर्ट से रवाना हुई। तहसीलदार हनुमान सिंह पूनिया व पर्यावरण प्रेमियों ने पदयात्रा को रवाना किया।

यह पदयात्रा 363 शहीदों को श्रद्धांजलि देने के लिये राजगढ़ एसडीएम कोर्ट से समराथल होने हुए खेजड़ली तक निकाली जा रही है। तहसीलदार हनुमान सिंह पूनिया ने पर्यावरण को बचाने और पेड़ों की कटाई नहीं करने का आव्हान किया। इस अवसर पर संत रतनदास महाराज, मनोहर लाल बिश्नोई जिलाध्यक्ष जंभेश्वर पर्यावरण जीव रक्षा, प्रदेश संरक्षक हनुमानगढ़ व अन्य वक्ताओं ने कहा कि इस पदयात्रा का मुख्य उद्देश्य पर्यावरण का बचाना है तथा पर्यावरण बचेगा तभी मानव व जीव जंतु बचेंगे, इसलिए पेड़ों की कटाई नही करें बल्कि अधिकाधिक संख्या में पेड़ पौधे लगाकर पर्यावरण बचाने के लिए जागरूक करें। यह पदयात्रा चूरू जिले के राजगढ़ से समराथल होते हुए खेजड़ली पहुंचेगी, जहां खेजड़ी बचाने के लिए 363 शहीदों को श्रद्धांजलि देंगे। इस पदयात्रा में संत रतनदास महाराज के साथ में मनोहर लाल बिश्नोई जिलाध्यक्ष जंभेश्वर पर्यावरण जीव रक्षा, प्रदेश संरक्षक हनुमानगढ़ व नरेश श्यामपुरा हरियाणा भी रवाना हुए हैं। इस मौके पर विप्र फाउंडेशन से मुकेश रामपुरा, सेवानिवृत्त प्रधानाचार्य गोपाल राम, भुवाड़ी प्रशासक शीशराम पूनिया, विंग्स एनजीओ अध्यक्ष सुमेर सिहाग, मकसूद चिश्ती आदि उपस्थित रहे।

खेजड़ी बचाओ पदयात्रा को तहसीलदार हनुमान सिंह पूनिया ने रवाना किया।

'सम्पर्क पोर्टल पर लम्बित प्रकरणों का त्वरित निस्तारण करें'

सीकर, (निसं)। अति.जिला कलेक्टर शहर भावना शर्मा की अध्यक्षता में सोमवार को साप्ताहिक समीक्षा बैठक आयोजित की गई। बैठक में विभिन्न विभागों द्वारा संचालित योजनाओं, कार्यक्रमों, लंबित प्रकरणों, सम्पर्क पोर्टल पर दर्ज परिवादों तथा आगामी कार्यक्रमों की तैयारियों की विस्तार से समीक्षा की गई। अतिरिक्त जिला कलेक्टर ने अधिकारियों को विभागीय कार्यों में गति लाने, लंबित प्रकरणों का समयबद्ध निस्तारण करने तथा आमजन से जुड़े कार्यों को प्राथमिकता के साथ पूरा करने के निर्देश दिए।

बैठक में सम्पर्क पोर्टल पर दर्ज प्रकरणों की भी समीक्षा की गई। अतिरिक्त जिला कलेक्टर ने अधिकारियों से विभागवार लंबित प्रकरणों की जानकारी लेते हुए निर्देश दिए कि आमजन की शिकायतों एवं समस्याओं का निर्धारित समयावधि में गुणवत्तापूर्ण निस्तारण सुनिश्चित किया जाए। उन्होंने कहा कि प्रकरणों के निस्तारण में केवल औपचारिकता नहीं हो, बल्कि परिवादी की समस्या का वास्तविक समाधान सुनिश्चित किया जाए।

विभागीय अधिकारियों को नियमित रूप से पोर्टल पर लंबित प्रकरणों की समीक्षा करने तथा उच्च प्राथमिकता वाले प्रकरणों का त्वरित निस्तारण करने के निर्देश दिए।

अतिरिक्त जिला कलेक्टर शहर भावना शर्मा की अध्यक्षता में साप्ताहिक समीक्षा बैठक आयोजित की गई।

जिला परिषद के मुख्य कार्यकारी अधिकारी राजपाल यादव ने बैठक में बताया कि 'स्वच्छता ही सेवा' कार्यक्रम के तहत एक अक्टूबर को जिले के सभी राजकीय कार्यालयों में एक घंटे का विशेष सफाई अभियान चलाया जाएगा। अभियान के दौरान कार्यालय परिसरों, कमरों, रिकॉर्ड रूम, परिसर के आसपास के क्षेत्र तथा सार्वजनिक उपयोग वाले स्थानों में विशेष सफाई की जाएगी।

उन्होंने संबंधित अधिकारियों को निर्देश दिए कि अभियान में अधिकारी-कर्मचारियों की सहभागिता सुनिश्चित करते हुए कार्यालयों में स्वच्छ एवं व्यवस्थित वातावरण बनाया जाए। बैठक में यूआईटी सचिव राजवीर चौधरी, जिला साक्षरता अधिकारी चन्द्र प्रकाश महर्षि, डीओआईटी संयुक्त निदेशक सत्यनारायण चौहान, एलडीएम नन्द लाल,डीटीओ ताराचंद बंजारा, अधीक्षण अभियन्ता पीएचईडी चुन्नीलाल, एवीवीएनएल सुभाष चंन्द्र, पीडब्ल्यूडी रामावतार कुमावत सहित विभिन्न विभागों के अधिकारी उपस्थित रहे।

सार-समाचार

रेसला के सम्मेलन में विभिन्न मुद्दों पर मंथन

चूरू (निसं)। राजस्थान शिक्षा सेवा प्राध्यापक संघ जिला चूरू का जिला सम्मेलन राजकीय उच्च माध्यमिक विद्यालय गाजसर में रेसला के प्रदेशाध्यक्ष गिरधारी गोदारा की अध्यक्षता में संपन्न हुआ। सम्मेलन में जिले के सभी ब्लॉकों प्राध्यापकों (व्याख्याताओं) ने भाग लेकर संगठन की एकजुटता का परिचय दिया। जिला सभा अध्यक्ष सुरेंद्र शर्मा ने सभी का स्वागत किया। कोषाध्यक्ष गुगन राम जांगिड़ ने संगठन का आय-व्यय का ब्यौरा प्रस्तुत किया। जिलाध्यक्ष अमित सहारण ने विभिन्न संगठनात्मक मुद्दों पर विचार व्यक्त किये। सम्मेलन में नव पद स्थापित व्याख्याताओं का दुपट्टा पहनाकर व प्रतीक चिन्ह प्रदान कर अभिनंदन किया गया। प्रदेशाध्यक्ष गिरधारी गोदारा ने व्याख्याता के पद सर्जन करवाने सहित व्याख्याताओं के अनेक मुद्दों पर विचार रखे। इस दौरान निर्वाचन अधिकारी नारायण मेघवाल, सहायक निर्वाचन अधिकारी अर्जुन सिंह राठौड़ व पर्यवेक्षक अविनाश कुमार ने निर्वाचन प्रक्रिया सम्पन्न करवायी। इस दौरान रेसला की नई जिला कार्यकारिणी का सर्वसम्मति से निर्विरोध चुनाव हुआ। चुनाव प्रक्रिया में रजनीश धुंवा को निर्विरोध जिलाध्यक्ष, भानीराम को जिला मंत्री व मुकेश शर्मा को सभाध्यक्ष निर्वाचित घोषित किया गया। इस दौरान उपस्थित शिक्षकों ने माला पहनाकर नवनिर्वाचित पदाधिकारियों का स्वागत किया। कार्यक्रम को संबोधित करते हुए प्रदेशाध्यक्ष गिरधारी गोदारा ने संवर्ग के अधिकारों, पदोन्नित विसंगतियों और शैक्षिणक उन्नयन पर विस्तृत चर्चा की। सम्मेलन में प्रदेश संगठन महामंत्री अशोक जाट, प्रदेश कोषाध्यक्ष कृष्ण कुमार कसाना व बीकानेर रेसला जिलाध्यक्ष रामनिवास ने भी प्राध्यापक वर्ग की विभिन्न मांगों और संगठनात्मक मजबूती पर विचार व्यक्त किये। जिलाध्यक्ष अमित सहारण ने आगंतुकों का आभार व्यक्त किया। कार्यक्रम का संचालन श्रवण कुमार गुर्जर ने किया।

विद्यार्थी निरंतर कठिन परिश्रम कर लक्ष्य निर्धारित करें : सभापति

चूरू (निसं)। स्थानीय श्री ऋषिकुल ब्रह्मचर्याश्रम महाविद्यालय में मंगलवार को प्रतिभा सम्मान समारोह का आयोजन किया गया। इस दौरान 70वीं शूटिंग व योगासन प्रतियोगिता में स्वर्ण, रजत व कांस्य पदक प्राप्त करने तथा विभिन्न क्षेत्रों में उत्कृष्ट प्रदर्शन करने वाले 10 प्रतिभाशाली ब्रह्मचारियों को प्रतीक-चिन्ह व प्रशस्ति-पत्र प्रदान कर सम्मानित किया गया। इनमें 5 विद्यार्थियों ने स्वर्ण पदक प्राप्त किए। समारोह में विद्यार्थियों की इस उपलब्धियों के लिए अतिथियों व अभिभावकों ने तालियों से उनका उत्साहवर्धन किया। कार्यक्रम के मुख्य अतिथि नगर परिषद सभापति विनय गोयनका ने कहा कि प्रतिभाओं का सम्मान करने से उनका आत्मविश्वास बढ़ता है। उन्होंने विद्यार्थियों से निरंतर कठिन परिश्रम कर अपने लक्ष्य की ओर आगे बढ़ने का आव्हान किया। कार्यक्रम में जिला ओलंपिक संघ के अध्यक्ष ठाकुरमल शर्मा, जिला योगासन के शंकरलाल सैनी, महेश गोयनका, सुशील बजाज, वैद्य डॉ. सीताराम शर्मा, नरपत सिंह राठौड, राधेश्याम शर्मा सहित अनेक गणमान्य नागरिक, अभिभावक, आचार्य व ब्रह्मचारी उपस्थित थे।

जिला कांग्रेस कमेटी का प्रदर्शन आज

चूरू (निसं)। जिला मुख्यालय पर राजस्थान प्रदेश कांग्रेस कमेटी के आव्हान पर मुख्य चुनाव आयुक्त ज्ञानेश कुमार व वोट चोरी के खिलाफ मंगलवार को विरोध प्रदर्शन किया जायेगा। जिला कांग्रेस प्रवक्ता जमील चौहान ने बताया कि चूरू जिला कांग्रेस कमेटी अध्यक्ष व सुजानगढ़ विधायक मनोज मेघवाल के नेतृत्व में मंगलवार दोपहर 01:30 बजे सर्किट हाउस से जिला कलेक्ट्रेट (आपणी योजना) तक विरोध मार्च निकाला जायेगा। तत्पश्चात मुख्य चुनाव आयुक्त ज्ञानेश कुमार का पुतला फूंका जायेगा। इस दौरान सांसद, विधायक व विधायक प्रत्याशी, चूरू जिला कांग्रेस कमेटी के पदाधिकारी, ब्लॉक अध्यक्ष, मंडल अध्यक्ष, प्रकोष्ठ व विभागों के जिलाध्यक्ष, चूरू शहर व देहात ब्लॉक अध्यक्ष, अग्रिम संगठन के जिला अध्यक्ष, पार्षद, सरपंच व समस्त कांग्रेस के कार्यकर्ता भाग लेंगे।

प्रपत्र संख्या 7
(देखिये नियम 21)

कार्यालय सहायक आयुक्त (द्वितीय) देवस्थान विभाग, जयपुर

राजस्थान सार्वजनिक प्रन्यास अधिनियम 1959 की धारा 18 (2) के अधीन नोटिस

समस्त सम्बन्धित व्यक्तियों को

मुकदमा नम्बर 207/2026

(नाम वर्णन तथा निवास स्थान)

चूंकि प्रार्थी श्री मुरारी लाल पुत्र श्री रामदेव जी निवासी वार्ड न. 26, लक्ष्मणगढ, तहसील लक्ष्मणगढ जिला सीकर राजस्थान ने सार्वजनिक प्रन्यास अधिनियम 1959 की धारा 17 (1) के अन्तर्गत भारतीय विधा मन्दिर समिति लक्ष्मणगढ तहसील लक्ष्मणगढ जिला सीकर राजस्थान के सम्बन्ध में जांच किये जाने के लिए आवेदन-पत्र दिया है।

अतएवं धारा 18 की उपधारा (2) द्वारा प्रदत्त शक्तियों के प्रयोग में उपर्युक्त प्रन्यास जिसकी जांच की जा रही है मे हित रखने वाले समस्त व्यक्तियों के नाम, व्यापक जानकारी के लिए यह नोटिस प्रकाशित किया जाता है कि वे इस नोटिस के जारी होने की तारीख से साठ दिन के भीतर उक्त प्रन्यास के सम्बन्ध में आपत्तियां, यदि कोई हो प्रस्तुत करें। और यह सूचित किया जाता है कि यदि उपरोक्त निर्दिष्ट अवधि के भीतर कोई आपत्तियां नहीं की गई तो उक्त आवेदन पत्र निर्धारित रीति से निर्णित किया जावेगा तथा जांच ग्रसित मामले में निष्कर्ष अभिलिखित किया जावेगा।

आज दिनांक 15.09.26 को मेरे हस्ताक्षर तथा कार्यालय मोहर के अधीन जारी किया गया।

आइदा तारीख पेशी 20.11.26

मोहर अदालत

सहायक आयुक्त (द्वितीय)
देवस्थान विभाग जयपुर

जोधपुर विद्युत वितरण निगम लिमिटेड

सांगलपुरा, जयपुर रोड, बीकानेर - 334001 दूरभाष : 0151-2226200

अल्पकालिक ई - निविदा सूचना

132 KV GSS सरदारशहर से RIICO फीडर से T-ऑफ लेकर ACSR डॉग कंडक्टर वाली 2.10 km लंबी S/C 33 KV लाइन; RIICO एक्सटेंशन सरदारशहर में 5.00 MVA का 33/11 KV सब-स्टेशन (S/S); इंटर-कनेक्शन लाइन के काम के लिए 0.500 km लंबी 11 KV सावल रोड लाइन और प्रस्तावित रामनगर बैक फीडर के लिए इंटर-कनेक्शन लाइन के काम हेतु 0.550 km लंबी 11 KV लाइन का निर्माण उपखण्ड एईएन (ओ एंड एम) सरदारशहर के अधीन श्रम दर-2025 के आधार पर जिला वृत्त चूरू के लिए ई-निविदा आमंत्रित की जाती है।"

TN-BZ-07/2026-27 (UBN No JVV2627WSOB00474)

अन्य विवरण जैसे निविदा मुल्य, धरोहर राशि, निविदा प्रस्तुत करने / खुलने की तिथि का विवरण इत्यादि वेबसाईट www.energy.rajasthan.gov.in/jdvvnl एवं www.eproc.rajasthan.gov.in द्वारा जानी जा सकती हैं। निविदाकर्ताओं को उनके स्वयं के हित में सलाह दी जाती है की ऑन लाइन www.eproc.rajasthan.gov.in पर निविदा डालने से पहले निविदा दस्तावेजों का सावधानी पूर्वक अध्यन्न कर ले। भविष्य में इन् निविदाओं से सम्बंधित किसी भी प्रकार के संशोधन तिथि बढ़ने की जानकारी आदि केवल वेबसाइट www.energy.rajasthan.gov.in/jdvvnl, www.sppp.rajasthan.gov.in एवं www.eproc.rajasthan.gov.in पर उपलब्ध करायी जायेगी।

संभागीय मुख्य अभियंता
जोधपुर डिस्कॉम (बी- सं.) बीकानेर

राज.संवाद/सी/26/10811

बिजली संबंधी शिकायतों के लिए टोल फ्री नम्बर 1800 180 6045

कार्यालय अधिशाषी अभियन्ता (परियोजना) जन स्वा.अभि. विभाग खण्ड सरदारशहर

e-mail: eeproj.chu.phed@rajasthan.gov.in

क्रमांक - अअ / जनस्वा/निविदा/2026-27/1472 दिनांक :- 23.09.2026

ई-निविदा सूचना 28/2026-27

राजस्थान के राज्यपाल महोदय की ओर से पी.डब्लू.एफ. एण्ड ए.आर. पार्टचा अपेडिक्स 16 दिनांक 01.07.1999 से लागू एवं समय-समय पर वित्त विभाग द्वारा जारी संशोधित परिपत्रों (प्रकाशन दिनांक तक) के अनुरूप विभाग में उपयुक्त श्रेणी में पंजीकृत एवं राज्य सरकार / केन्द्र सरकार के विभागों में सक्षम श्रेणी में पंजीकृत संवेदको एवं संबंधित कार्यो में अनुभव रखने वाली फर्मो से निर्धारित प्रपत्र में ई-प्

मैं सचिन को बहुत सम्मान देता हूं और उनके खिलाफ खेल चुका हूं। उनका करियर जहां भी खत्म होगा, उन्हें इस प्रारूप के महानतम बल्लेबाजों में, बल्कि शायद सबसे महान बल्लेबाजों में शामिल होना ही होगा।

- इयान बिशप

वेस्टइंडीज खिलाड़ी, विराट कोहली की प्रशंसा करते हुए।

खेल जगत

आज का खिलाड़ी

कगिसो रबाडा

दक्षिण अफ्रीका ने ऑस्ट्रेलिया के खिलाफ 9 अक्टूबर से शुरू होने वाली तीन मैचों की टेस्ट सीरीज के लिए अपनी प्रारंभिक टीम में तेज गेंदबाज कगिसो रबाडा को शामिल किया है। हैमस्ट्रिंग चोट से उबर रहे रबाडा की पहले टेस्ट में उपलब्धता का फैसला अगले सप्ताह होने वाले इंट्रा-स्क्वाड मुकाबले के बाद किया जाएगा। रबाडा को विंटर ट्रेनिंग के दौरान हैमस्ट्रिंग चोट लगी थी और वह फिलहाल उससे उबर रहे हैं। लुंगी एनगिडी, ओटनील बार्टमैन और क्वेना मफाका को हैमस्ट्रिंग चोटों से उबरने के कारण टीम में जगह नहीं मिली है।

क्या आप जानते हैं ?... भारत ने1951 एशियाई खेल में 51 पदक जीते थे, जिसमें 15 स्वर्ण, 16 रजत और 20 कांस्य पदक शामिल था।

आरसीए चुनाव : पराक्रम सिंह व डीडी कुमावत ने अध्यक्ष और बृजकिशोर ने सचिव पद से वापस लिया नामांकन

// धनंजय सिंह, आशीष तिवाड़ी, मोहित यादव ने नहीं छोड़ा मैदान //

जाकिर हुसैन

जयपुर, 28 सितंबर। आरसीए चुनाव अपने रोमांच चरण पर पहुंच चुका है। आज राजस्थान क्रिकेट एसोसिएशन के चुनाव में पूर्व नेता प्रतिपक्ष राजेंद्र राठौड़ के बेटे पराक्रम सिंह ने सोमवार को अपने गुट के साथ नामांकन वापस ले लिया। शिक्षा मंत्री मदन दिलावर के बेटे पवन दिलावर भी उपाध्यक्ष पद से नाम वापस लिया। पराक्रम सिंह ने कहा मैंने किसी दबाव में नाम वापस नहीं लिया है। पराक्रम आरसीए अध्यक्ष पद के दावेदार थे। उन्होंने चुनाव लड़ने के दौरान 32 वोटों का समर्थन होने का दावा भी किया था।

पराक्रम ने बृजकिशोर उपाध्याय को समर्थन दिया है। वहीं चिकित्सा मंत्री गजेंद्र सिंह खींवसर के बेटे धनंजय सिंह (अध्यक्ष पद पर), सांसद घनश्याम तिवाड़ी के बेटे आशीष तिवाड़ी (कोषाध्यक्ष पद पर) और भाजपा विधायक जसवंत यादव के बेटे मोहित यादव (सचिव और उपाध्यक्ष पद पर) ने अब तक नामांकन वापस नहीं लिया है। ऐसे में आरसीए का चुनाव अब राजनीतिक रस्साकशी और बदलते समर्थन के बीच दिलचस्प होता जा रहा है।

अध्यक्ष से लेकर संयुक्त सचिव पद तक नाम वापस

आरसीए चुनाव में पराक्रम सिंह के गुट के कार्यकारी सदस्य पद के लिए मैदान में उतरे धर्मवीर शेखावत ने अभी अपना नाम वापस नहीं लिया है। ऐसे में एक तरफ जहां कुछ उम्मीदवारों के हटने से चुनावी समीकरण बदल रहे हैं। वहीं दूसरी ओर कुछ दावेदार अब भी मुकाबले में बने हुए हैं।

मंत्रियों व नेताओं के बेटों पर टिकी नजरें

आरसीए चुनाव में अब सबसे ज्यादा चर्चा चिकित्सा मंत्री गजेंद्र सिंह खींवसर के बेटे धनंजय सिंह, सांसद घनश्याम तिवाड़ी के बेटे आशीष तिवाड़ी और भाजपा विधायक जसवंत यादव के बेटे मोहित यादव को लेकर है। उन्होंने अब तक अपना नामांकन वापस नहीं लिया है। आरसीए में दिसंबर 2022 में पूर्व सीएम अशोक गहलोत के बेटे वैभव गहलोत निर्विरोध अध्यक्ष बने थे। इसके बाद फरवरी 2024 में इस्तीफा दिया था।

अध्यक्ष बनना चाहता था : पराक्रम सिंह

पराक्रम सिंह ने कहा जब मैंने चुनाव लड़ने का फैसला किया था, तब मेरे पास 32 वोटों का समर्थन था। संख्या बल के लिहाज से मेरा गुट मजबूत स्थिति में था। मैं खुद आरसीए का अध्यक्ष बनना चाहता था। मेरे साथियों ने भी अलग-अलग पदों के लिए नामांकन दाखिल किए थे। सरकार के स्तर पर अलग फैसला हुआ। सरकार ने बृजकिशोर उपाध्याय को अध्यक्ष बनाने और उनके साथियों को छह सदस्यीय कार्यकारिणी में जगह देने का निर्णय लिया। इसके बाद मैंने सरकार के फैसले का समर्थन करते हुए अपने गुट के साथ नामांकन वापस लेने का निर्णय किया।

पराक्रम सिंह ने कहा मेरे संस्कार मुझे पार्टी के खिलाफ जाने का फैसला करने की अनुमति नहीं देते इसलिए मैंने बृजकिशोर उपाध्याय के नेतृत्व में नाम वापस लेने का निर्णय किया। मुझे उम्मीद ही नहीं, बल्कि पूरा विश्वास है कि बृजकिशोर उपाध्याय आरसीए के लिए अच्छा काम करेंगे। हमने आज उस फैसले का सम्मान करते हुए अपना फॉर्म वापस ले लिया है। जिस दिन मैंने अपना नॉमिनेशन फाइल किया था, उससे पहले पार्टी का फैसला हो गया था। हमने उसी दिन उस फैसले को मान लिया था। मैंने प्रेसिडेंट को सपोर्ट किया था। ऐसा हर चुनाव में होता ही है कि एक डमी कैंडिडेट ज़रूर चुना जाता है। भगवान न करे, अगर हमारे मेन कैंडिडेट का फॉर्म रिजेक्ट हो जाए, तो ऐसा न हो कि हमारा रिप्रेजेंटेशन वहां न रहे। जैसे मैंने प्रेसिडेंट पर एक डमी चुना था। बृज किशोर ने सचिव पर एक डमी चुना था। हम सबने ऐसा फॉर्म बनाया था। हमारी पार्टी में, फैसला मेरिट के आधार पर होता है। कोई पिक एंड चूज़ नहीं होता। कोई यह नहीं देखता कि वह किस परिवार से है या नहीं। और पार्टी ने जो भी पैनल बनाया है, मेरा मानना है कि वह सेल्फ-सर्विंग पैनल है। मनोज शर्मा हमारे वाइस प्रेसिडेंट थे। यह हमारा ओरिजिनल छह लोगों का पैनल था।मेरा मानना है कि बृज किशोर जिस दिन से मैंने क्रिकेट में पहला कदम रखा, उस दिन से, उन्होंने एक भाई की तरह हर कदम पर मेरा साथ दिया है। मेरा मानना है कि आज बृज किशोर हेड बन रहे हैं तो एक तरह से मेरे भाई लीडर बन रहे हैं।

इलेक्शन लड़ने के लिए एलिजिबल कैंडिडेट्स की फाइनल लिस्ट

इलेक्शन ऑफिसर (पी.एस. हाडा) (रिटायर्ड. आरएचजेएस) असिस्टेंट इलेक्टोरल ऑफिसर, ए.के. पांडे, (रिटायर्ड. आईएएस), ने बताया इलेक्शन लड़ने के लिए एलिजिबल कैंडिडेट्स की फाइनल लिस्ट :

प्रेसिडेंट कैंडिडेट के नाम : धनंजय सिंह खिमसर, बृज किशोर उपाध्याय

वाइस प्रेसिडेंट कैंडिडेट के नाम : मोहित यादव, रतन सिंह शेखावत

सेक्रेटरी कैंडिडेट के नाम : मोहित यादव, पिंकेश कुमार जैन

जॉइंट सेक्रेटरी कैंडिडेट के नाम : विनोद सहारण, राजेश सारस्वत

ट्रेजरर कैंडिडेट के नाम : आशीष तिवारी, विष्णु प्रकाश अग्रवाल

एग्जीक्यूटिव मेंबर कैंडिडेट के नाम : अरिष्ठ सिंघवी, धर्मवीर सिंह शेखावत

आरसीए एजीएम व चुनाव आज

चुनाव अधिकारी ए.के. पांडे ने बताया, आरसीए चुनाव में 18 नामांकन वापस, अब 12 उम्मीदवार मैदान में, सभी 6 पदों पर आमने-सामने मुकाबला, कुल 30 नामांकन प्राप्त हुए थे, आरसीए के 6 पदों पर दो-दो उम्मीदवार आमने-सामने, मंगलवार सुबह 11 बजे एजीएम होगी, फिर होंगे चुनाव, मंगलवार सुबह 11:30 बजे से 1:30 बजे तक होगा मतदान, मतदान के बाद दोपहर करीब 1:30 बजे के बाद मतगणना और परिणाम घोषित होगा।

आरसीए चुनाव अधिकारी भ्रष्ट : दीनदयाल

जयपुर। आरसीए एडहॉक कमेटी के पूर्व कन्वीनर दीनदयाल कुमावत ने अध्यक्ष पद से नामांकन पत्र वापस ले लिया है। कुमावत ने कहा- चुनाव अधिकारी पूरी तरह से गड़बड़ी कर रहे हैं। जिन जिलों को एनुअल जनरल बॉडी (एजीएम) की मीटिंग ने सस्पेंड कर दिया। उन्हें वोटिंग राइट दिया गया है, जो पूरी तरह नियमों के विपरीत है। इस मामले को लेकर मैं सुप्रीम कोर्ट तक कानूनी लड़ाई लड़ूंगा। इस चुनाव को रद्द करवा कर ही दम लूंगा, क्योंकि यह चुनाव नियमों के विपरीत लोकतंत्र के खिलाफ हैं।

जिला क्रिकेट संघ की याचिकाओं पर सुनवाई से इंकार

जयपुर, 28 सितंबर। राजस्थान हाईकोर्ट ने आरसीए चुनाव में तीन जिलों को मताधिकार दिए जाने सहित दो मुद्दों पर दायर याचिकाओं पर सुनवाई से इनकार कर दिया है। इन याचिकाओं की सुनवाई अब दूसरी एकलपीठ करेगी। जस्टिस आनंद शर्मा की एकलपीठ ने यह आदेश सवाई माधोपुर जिला क्रिकेट संघ के डीडी कुमावत व दौसा जिला क्रिकेट संघ की याचिकाओं पर दिए। डीडी कुमावत की ओर से अधिवक्ता सुनील समदडिया ने अदालत को बताया कि आरसीए की एजीएम की बैठक में खैरथल-तिजारा, डीडवाना-कुचामन और बालोतरा जिलों की कार्यकारिणी को सस्पेंड कर दिया था। इसके बावजूद इन्हें आरसीए चुनाव में मताधिकार दिया गया है। इसलिए इनके मताधिकार पर रोक लगाई जाए। वहीं दौसा जिला क्रिकेट संघ की ओर से अधिवक्ता पुनीत सिंघवी ने कहा कि संघ के सचिव प्रदीप नागर को वोट डालने का अधिकार दिया जाए। दोनों याचिकाओं पर सुनवाई से इनकार करते हुए अदालत ने इनकी सुनवाई के लिए दूसरी एकलपीठ गठित करने को कहा है। गौरतलब है कि हाईकोर्ट की दखल के बाद अब राजस्थान क्रिकेट एसोसिएशन के चुनाव मंगलवार को होने जा रहे हैं।

जयपुर में रचेगा इतिहास, ऑल इंडिया सब जूनियर रैंकिंग बैडमिंटन

जयपुर, 28 सितंबर। राजस्थान बैडमिंटन संघ व आयोजन सचिव के.के. शर्मा ने बताया कि गुलाबीनगर में 1 से 9 अक्टूबर तक होने वाली योनेक्स सनराईज ऑल इंडिया सब जूनियर रैंकिंग बैडमिंटन प्रतियोगिता में इतिहास बनेगा। यह पहला मौका जब टूर्नामेंट में महिलाएं ही सभी मैचों में अम्पायरिंग करेगी। अब तक हुये टूर्नामेंटो में पुरूष और महिलाएं मिलकर अम्पायरिंग की भूमिका निभाते रहे है। भारतीय बैडमिंटन संघ ने टूर्नामेंट की मेजबानी के साथ महिला अम्पायरों की सेमीनार की जिम्मेदारी भी राजस्थान बैडमिंटन संघ को सौंपी है। यह पहला मौका है जब सेमीनार में शामिल होने आई महिलाएं टूर्नामेंट में अम्पायरिंग भी करेगी। तीन दिवसीय सेमीनार में शामिल होने के लिए देषभर से 45 महिलाएं आई है। हमें 46 महिलाओं के सेमीनार में भागीदारी करने की सूचना मिली थी। लेकिन पष्चिम बंगाल से एक प्रतिनिधी ने अपना नाम वापस ले लिया। राजस्थान से नीतु रानी सुथार, चंद्रकला रिया और वंषिका सातू भी सेमीनार में हिस्सा ले रही है। सेमीनार के बाद ग्रेड-2 के थ्योरीकल एवं प्रैक्टिकल परीक्षा भी होगी। प्रतियोगिता के दौरान अंडर-15 व अंडर-17 में बालक-बालिकाओं के मुकाबले एकल, युगल व मिश्रित युगल में मुकाबले होगे। मंगलवार से खिलाड़ियों का आना शुरू हो जाएगा।

// एशियाई खेल //

भाला फेंक में यशवीर को रजत, रोहित को कांस्य, पथिरागे ने जीता स्वर्ण

नागोया, 28 सितंबर। एशियन खेल-2026 में पुरुषों की भाला फेंक स्पर्धा में भारत ने दो पदक अपने नाम किए। यशवीर सिंह ने रजत और रोहित यादव ने कांस्य पदक जीता। श्रीलंका के डायमंड लीग चैंपियन रुमेश पथिरागे ने स्वर्ण पदक अपने नाम किया। भारत के स्टार भाला फेंक खिलाड़ी नीरज चोपड़ा की गैरमौजूदगी में यशवीर और रोहित ने शानदार प्रदर्शन करते हुए पोडियम पर जगह बनाई। यशवीर ने अपने अभियान की शुरुआत 83.56 मीटर की थ्रो से की, लेकिन पदक पक्का करने के लिए उन्हें अंतिम प्रयास तक इंतजार करना पड़ा। अपने छठे और आखिरी प्रयास में उन्होंने 85.72 मीटर भाला फेंककर रजत पदक पक्का किया। यह उनका व्यक्तिगत सर्वश्रेष्ठ प्रदर्शन भी रहा और इस प्रदर्शन के साथ उन्होंने 2027 विश्व एथलेटिक्स चैंपियनशिप के लिए भी क्वालीफाई कर लिया। रोहित यादव की शुरुआत अच्छी नहीं रही। उनका पहला प्रयास केवल 77.25 मीटर का रहा। हालांकि तीसरे प्रयास में उन्होंने जोरदार वापसी करते हुए 84.35 मीटर की दूरी तय की और कांस्य पदक अपने नाम किया। श्रीलंका के रुमेश पथिरागे ने बारिश के बीच शानदार प्रदर्शन किया। इस साल दो बार 90 मीटर का आंकड़ा पार कर चुके पाथिरागे ने चौथे प्रयास में 88.33 मीटर की दूरी तय कर बढ़त बनाई। इसके बाद अपने अंतिम प्रयास में उन्होंने 88.55 मीटर का थ्रो करते हुए स्वर्ण पदक पक्का कर लिया। पाकिस्तान के अरशद नदीम 80.29 मीटर के सर्वश्रेष्ठ प्रयास के साथ चौथे स्थान पर रहे। जापान के युता साकियामा 78.74 मीटर के साथ पांचवें स्थान पर रहे।

एशियन खेल में पारुल चौधरी को मिला दूसरा पदक, 5000 मीटर दौड़ में जीता कांस्य

नागोया, 28 सितंबर। भारत की लंबी दूरी की धाविका पारुल चौधरी ने सोमवार को एशियन खेल-2026 में महिलाओं की 5000 मीटर दौड़ में कांस्य पदक जीत लिया। पारुल ने फाइनल में 15 मिनट 14.61 सेकंड का समय निकालकर पोडियम पर जगह बनाई। यह मौजूदा एशियन खेल में उनका दूसरा पदक है। पारुल के लगातार दो एशियन खेल में पदक जीतने से भारत की एथलेटिक्स टीम के अभियान को भी मजबूती मिली है। उन्होंने एक ही प्रतियोगिता में अलग-अलग लंबी दूरी की स्पर्धाओं में लगातार अच्छा प्रदर्शन करते हुए अपनी बहुमुखी प्रतिभा का प्रदर्शन किया है।

मुक्केबाज कपिल पोखरिया सेमीफाइनल में, भारत का एक और पदक पक्का

आइची-नागोया, 28 सितंबर। भारतीय मुक्केबाज कपिल पोखरिया ने एशियन खेल-2026 में सोमवार को पुरुषों के 90 किग्रा वर्ग के क्वार्टर फाइनल में दक्षिण कोरिया के किम गिचाए को 5-0 से हराकर सेमीफाइनल में जगह बना ली। इस जीत के साथ कपिल ने भारत के लिए एक और पदक पक्का कर दिया। कद का फायदा मिलने के कारण कपिल ने मुकाबले की शुरुआत से ही आक्रामक रुख अपनाया। पहले राउंड में उनके बाएं हाथ के हुक लगातार निशाने पर लगे और उन्होंने पांचों जजों का समर्थन हासिल करते हुए 5-0 से राउंड अपने नाम किया।

भारत ने दक्षिण कोरिया को 3-0 से हराकर पुरुष स्क्वैश के क्वार्टर फाइनल में बनाई जगह

आइची-नागोया, 28 सितंबर। गत चैंपियन भारत ने एशियन खेल 2026 में सोमवार को पुरुष स्क्वैश टीम स्पर्धा के ग्रुप चरण में दक्षिण कोरिया को 3-0 से हराकर क्वार्टर फाइनल में जगह बना ली। इस जीत के साथ भारत ने अपने ग्रुप में शीर्ष स्थान हासिल किया। भारत के लिए वेलावन सेंथिलकुमार ने जीत की शुरुआत की। उन्होंने दक्षिण कोरिया के ना जूयंग को सीधे तीन गेम में 11-6, 11-4, 11-7 से हराया। वेलावन ने पहले गेम से ही मुकाबले पर नियंत्रण बनाए रखा और भारत को 1-0 की बढ़त दिलाई। इसके बाद अभय सिंह ने यू जियोंगमिन को 11-4, 11-7, 11-1 से हराकर भारत की बढ़त 2-0 कर दी। अभय ने पहले गेम में आसानी से जीत दर्ज की और इसके बाद लगातार बेहतर प्रदर्शन करते हुए मुकाबला अपने नाम किया। मुकाबला भारत के पक्ष में तय होने के बाद वीर चोत्रानी ने दक्षिण कोरिया के ओह सोजिन को 11-6, 11-4, 11-2 से हराकर भारत को 3-0 की शानदार जीत दिला दी।

भारतीय महिला स्क्वैश टीम की लगातार दूसरी जीत, जापान को 2-1 से हराया : भारतीय महिला स्क्वैश टीम ने एशियन गेम्स-2026 में शानदार प्रदर्शन जारी रखते हुए सोमवार को जापान को 2-1 से हरा दिया। चीन के खिलाफ शुरुआती मुकाबले में 2-1 की जीत के बाद यह भारत की लगातार दूसरी जीत है। भारत को शुरुआती बढ़त जोशना चिनप्पा ने दिलाई। उन्होंने जापान की एरिसा सानो को 11-1, 11-8 से हराकर मुकाबले में भारत को 1-0 से आगे कर दिया। इसके बाद अनाहत सिंह का सामना सातोमी वातानाबे से हुआ। वातानाबे ने पहला गेम 11-8 से जीतकर अच्छी शुरुआत की, लेकिन अनाहत ने वापसी करते हुए अगले दो गेम 11-8 और 11-7 से जीत लिए। हालांकि जापानी खिलाड़ी ने चौथा गेम 11-8 से अपने नाम कर मुकाबले को निर्णायक पांचवें गेम तक पहुंचा दिया। निर्णायक गेम में भी कड़ा मुकाबला देखने को मिला, लेकिन वातानाबे ने 11-9 से जीत दर्ज करते हुए मैच 11-8, 8-11, 7-11, 11-8, 11-9 से अपने नाम कर लिया। इसके साथ ही जापान ने मुकाबले में 1-1 की बराबरी कर ली। इसके बाद निर्णायक मुकाबले में तन्वी खन्ना ने जिम्मेदारी संभाली।

भारतीय पुरुष हॉकी टीम ने बांग्लादेश को 10-0 से रौंदा, सेमीफाइनल में पाकिस्तान से होगी भिड़ंत

काकामिगाहारा, 28 सितंबर। भारतीय पुरुष हॉकी टीम ने एशियन गेम्स-2026 में अपने पूल ए अभियान का शानदार अंदाज में अंत करते हुए बांग्लादेश को 10-0 से हरा दिया। लगातार पांचवीं जीत के साथ भारत ने पूल ए में शीर्ष स्थान हासिल किया और अब 1 अक्टूबर को सेमीफाइनल में चिर प्रतिद्वंद्वी पाकिस्तान का सामना करेगा। दूसरे सेमीफाइनल में मलेशिया और दक्षिण कोरिया आमने-सामने होंगे।

भारी बारिश और पानी से भरे मैदान के बावजूद भारतीय टीम ने पूरे मुकाबले में अपना दबदबा बनाए रखा। कप्तान हरमनप्रीत सिंह ने शानदार हैट्रिक लगाई, जबकि शिलानंद लाकड़ा ने दो गोल किए। मैच की शुरुआत बारिश के कारण 30 मिनट की देरी से हुई। इसके बावजूद भारत ने तीसरे मिनट में ही बढ़त बना ली। अभिषेक ने शानदार रिवर्स हिट के जरिए गेंद को बांग्लादेशी गोलकीपर के पार पहुंचाकर भारत को 1-0 से आगे कर दिया।

दूसरे क्वार्टर में भारत को 22वें मिनट में पेनल्टी स्ट्रोक से गोल में बदलकर भारत की बढ़त 2-0 कर दी। इसके बाद 27वें मिनट में भारत को पेनल्टी कॉर्नर मिला और कप्तान हरमनप्रीत सिंह ने जोरदार ड्रैग-फ्लिक के जरिए गोल कर स्कोर 3-0 कर दिया। तीसरे क्वार्टर की शुरुआत में सुखजीत सिंह ने गोल कर भारत की बढ़त 4-0 कर दी।

40वें मिनट में हरमनप्रीत ने एक बार फिर पेनल्टी कॉर्नर को गोल में बदलकर स्कोर 5-0 किया। शिलानंद लाकड़ा ने 44वें और 45वें मिनट में लगातार दो गोल दागकर भारत की बढ़त 7-0 कर दी।

45वें मिनट में हरमनप्रीत ने पेनल्टी कॉर्नर पर अपना तीसरा गोल किया और हैट्रिक पूरी करते हुए भारत को 8-0 की बढ़त दिला दी। संजय ने पेनल्टी कॉर्नर पर शानदार गोल कर भारत को 9-0 से आगे किया, जबकि 60वें मिनट में मनदीप सिंह ने रिबाउंड पर गोल कर भारत की जीत 10-0 कर दी। इस जीत के साथ भारत ने पूल ए में इंडोनेशिया, श्रीलंका, जापान, दक्षिण कोरिया और बांग्लादेश को हराया। अब टीम दो दिन के विश्राम के बाद 1 अक्टूबर को सेमीफाइनल में पाकिस्तान के खिलाफ उतरेगी।

टीम जयपुर ने आर्मी कमांडर्स कप जीता

जयपुर, 28 सितंबर। वार्षिक सितम्बर जयपुर पोलो सीज़न 2026 के तहत रविवार शाम को कैवेलरी ग्राउंड पर आर्मी कमांडर्स कप (06 गोल्स) का फाइनल मुकाबला खेला गया। टीम जयपुर और टीम वी पोलो के बीच हुए रोमांचक मुकाबले में टीम जयपुर ने शानदार प्रदर्शन करते हुए 11-5 के स्कोर से जीत दर्ज की और आर्मी कमांडर्स कप का खिताब अपने नाम किया। टीम जयपुर के लिए पद्मनाभ सिंह ने अकेले 8 गोल कर टीम को जीत दिलाई। टीम से मार्टिन कार्लोस डोनोवन ने 2 गोल और विश्वराज सिंह ने 1 गोल किया। टीम से अक्षय मलिक भी खेले। वहीं, टीम वी पोलो की ओर से विशाल सिंह राठौड़ ने 3 गोल और गोंज़ालो मिगुएल यांजों ने 2 गोल किया। टीम में निमित मेहता और मुकेश सिंह भी शामिल रहे।

जयपुर की हिमानी पूनिया ने केपटाउन सीनियर्स इंटरनेशनल में जीता स्वर्ण और रजत

जयपुर, 28 सितंबर। जयपुर की दो बार की राष्ट्रीय चैंपियन बैडमिंटन खिलाड़ी हिमानी पूनिया ने घुटने की सर्जरी के बाद अंतरराष्ट्रीय स्तर पर शानदार वापसी करते हुए दक्षिण अफ्रीका के केपटाउन में आयोजित केपटाउन सीनियर्स इंटरनेशनल 2026 में स्वर्ण और रजत पदक जीते। 23 से 27 सितंबर तक केपटाउन के केनिलवर्थ स्थित जॉन टायर्स हॉल में आयोजित इस प्रतियोगिता में हिमानी ने महिला एकल 40 वर्ग में स्वर्ण पदक और महिला युगल 45 वर्ग में रजत पदक अपने नाम किया। यह प्रतियोगिता बीडब्ल्यूएफ वर्ल्ड सीनियर सर्किट का हिस्सा थी। महिला युगल में हिमानी ने रीयूनियन आइलैंड की क्लेन वर्जिनी के साथ जोड़ी में रजत पदक हासिल किया। वहीं, महिला एकल में स्वर्ण पदक जीतना उनके लिए विशेष उपलब्धि रहा, क्योंकि यह उनका अंतरराष्ट्रीय स्तर पर महिला एकल में पहला स्वर्ण पदक है।

आरयूएफसी ने कैस्टेलानो का स्वागत किया

जयपुर, 28 सितंबर। राजस्थान यूनाइटेड एफसी को यह घोषणा करते हुए गर्व हो रहा है कि स्पेनिश डिफेंडर एड्री कैस्टेलानो 2026-27 सीज़न से पहले डेजर्ट वॉरियर्स में शामिल हो गए हैं। स्पेन के पेशेवर फुटबॉल का अनुभव और प्रतिष्ठित रियल मैड्रिड अकादमी से शुरू हुई फुटबॉल यात्रा अपने साथ लेकर कैस्टेलानो राजस्थान पहुंचे हैं। जहाँ वे एक नई चुनौती को स्वीकार करने और भारतीय फुटबॉल में अपनी पहचान बनाने के लिए तैयार हैं।

मुरली श्रीशंकर को लंबी कूद में रजत

आइची-नागोया, 28 सितंबर। भारत के स्टार लंबी कूद खिलाड़ी मुरली श्रीशंकर ने सोमवार को एशियन खेल-2026 में पुरुषों की लंबी कूद स्पर्धा में रजत पदक जीत लिया। श्रीशंकर ने फाइनल में 8.07 मीटर की सर्वश्रेष्ठ छलांग लगाई। यह एशियन खेल में उनका लगातार दूसरा रजत पदक है। इससे पहले उन्होंने हांगझोऊ 2023 में भी रजत पदक जीता था। फाइनल में मुकाबला बेहद रोमांचक रहा। शीर्ष चार खिलाड़ियों के बीच सिर्फ 12 सेंटीमीटर का अंतर रहा। श्रीशंकर ने 8.07 मीटर की छलांग लगाकर अनवारोव को महज एक सेंटीमीटर से पीछे छोड़ा और रजत पदक पक्का किया।

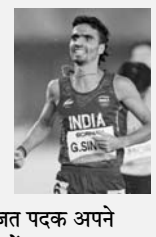

गुलवीर सिंह ने व्यक्तिगत सर्वश्रेष्ठ समय के साथ 1500 मीटर दौड़ में जीता रजत : भारतीय धावक गुलवीर सिंह ने एशियन खेल-2026 में पुरुषों की 1500 मीटर दौड़ में शानदार प्रदर्शन करते हुए रजत पदक अपने नाम किया। गुलवीर ने फाइनल में 3:36.72 मिनट का व्यक्तिगत सर्वश्रेष्ठ समय निकालकर दूसरा स्थान हासिल किया।

विथ्या रामराज ने 400 मीटर बाधा दौड़ में जीता कांस्य, नया राष्ट्रीय रिकॉर्ड बनाया : भारतीय एथलीट विथ्या रामराज ने एशियन खेल-2026 में महिलाओं की 400 मीटर बाधा दौड़ में कांस्य पदक जीतने के साथ नया राष्ट्रीय रिकॉर्ड कायम किया। विथ्या ने फाइनल में 54.75 सेकंड का समय निकालकर यह उपलब्धि हासिल की। विथ्या ने अपना ही साझा राष्ट्रीय रिकॉर्ड बेहतर किया। इससे पहले 55.42 सेकंड का राष्ट्रीय रिकॉर्ड विथ्या रामराज और महान धाविका पीटी उषा के नाम संयुक्त रूप से था। विथ्या ने 2023 हांगझोऊ एशियन खेल में इस समय की बराबरी की थी। अब नागोया में 54.75 सेकंड का समय निकालकर उन्होंने नया राष्ट्रीय रिकॉर्ड अपने नाम कर लिया।

प्रिया घांघस सेमीफाइनल में पहुंचीं, पदक किया पक्का : भारतीय मुक्केबाज प्रिया घांघस ने एशियन गेम्स-2026 में महिलाओं के 60 किग्रा वर्ग के क्वार्टरफाइनल में ताजिकिस्तान की मिजगोना समादोवा को 5-0 से हराकर सेमीफाइनल में जगह बना ली और भारत के लिए एक और पदक पक्का कर दिया। मुकाबले की शुरुआत दोनों मुक्केबाजों के बीच कड़ी टक्कर के साथ हुई। पहले राउंड में समादोवा ने जजों के 3-2 के फैसले से बढ़त बनाई। पांच में से तीन जजों ने राउंड समादोवा के पक्ष में 10-9 दिया, जबकि दो जजों ने प्रिया को 10-9 से विजेता माना।

लवलीना बोरगोहेन ने पदक किया पक्का : भारतीय ओलंपिक मेडलिस्ट लवलीना बोरगोहेन ने महिलाओं की 75 किग्रा कैटेगरी में सेमीफाइनल में पहुंचकर मेडल पक्का कर लिया। उन्होंने दक्षिण कोरिया की 2010 एशियाई खेलों की ब्रॉन्ज मेडलिस्ट सियोंग सुयोन को सर्वसम्मति से 5-0 से हराया। लवलीना ने जजों के स्कोरकार्ड पर पहला राउंड 10-9 से जीता और अगले दो राउंड 5-0 से जीतकर 30-27 से जीत हासिल की।

हमारी सरकार घोषणाएं ही नहीं करती, उसे समय से धरातल पर भी उतारती है- भजनलाल

मुख्यमंत्री ने बयाना में भरतपुर संभाग के विकास कार्यों का लोकार्पण एवं शिलान्यास किया

जयपुर, 28 सितंबर। मुख्यमंत्री भजनलाल शर्मा ने कहा कि प्रधानमंत्री नरेन्द्र मोदी के नेतृत्व में प्रदेश की डबल इंजन सरकार केवल घोषणाएं ही नहीं करती, बल्कि उन्हें समयबद्ध रुप से धरातल पर उतारने का कार्य करती है। इसी क्रम में भरतपुर संभाग को विकास की नई गति देते हुए करीब 453 करोड़ रुपये के 65 बड़े विकास कार्यों का लोकार्पण और 540 करोड़ रुपये के 184 नवीन विकास कार्यों का शिलान्यास किया गया है। इन विकास कार्यों से क्षेत्र में आधुनिक आधारभूत संरचना, शिक्षा, स्वास्थ्य सेवाओं, पर्यटन और निवेश को बढ़ावा मिलेगा।

- **मुख्यमंत्री भजनलाल शर्मा ने बयाना व ब्रज नगर में आधुनिक स्टेडियम, थानाडांग, सूपा व महलपुर चूरा में 33 केवी सब-स्टेशन के निर्माण की घोषणा की।**

मुख्यमंत्री भजनलाल शर्मा ने सोमवार को भरतपुर के बयाना के बिड्यारी में विकास कार्यों के लोकार्पण एवं शिलान्यास समारोह को संबोधित किया। इस दौरान विधायक ऋतु बनावत ने मुख्यमंत्री को पुष्पगुच्छ भेंट कर उनका स्वागत किया।

मुख्यमंत्री सोमवार को भरतपुर जिले के बयाना के बिड्यारी में आयोजित विकास कार्यों के लोकार्पण एवं शिलान्यास समारोह का संबोधित कर रहे थे। उन्होंने कहा कि भरतपुर को 382 करोड़ रुपये से अधिक के 130 कार्यों, डीग को 358 करोड़ रुपये से अधिक के 24 कार्यों, करौली को 136 करोड़ रुपये से अधिक के 43 कार्यों, सवाई माधोपुर को 74 करोड़ रुपये से अधिक के 46 कार्यों और धौलपुर को 42 करोड़ रुपये से अधिक के 6 विकास कार्यों के लोकार्पण व शिलान्यास की सौगात मिली है।

मुख्यमंत्री ने कहा कि बिजली के क्षेत्र में 273 करोड़ रुपये के 14 बड़े कार्यों का लोकार्पण हुआ है तथा चुली व अनियाला में नए 33 केवी सब-स्टेशनों का भी निर्माण किया जाएगा।

समारोह के दौरान मुख्यमंत्री ने बयाना और ब्रज नगर में आधुनिक स्टेडियम के निर्माण और थानाडांग, सूपा एवं महलपुर चूरा में 33 केवी सब-स्टेशनों के निर्माण की घोषणा की।

आईआईटी आत्महत्या के मामले में पिता ने आज़ाद मैदान पर धरना दिया

मुंबई, 28 सितंबर। भारतीय प्रौद्योगिकी संस्थान (आईआईटी) बॉम्बे के छात्र साहिल वाकोडे की मौत के मामले में उनके पिता रवीन्द्र वाकोडे ने सोमवार को दक्षिण मुंबई के आजाद मैदान में धरना प्रदर्शन शुरू कर दिया है। परिवार ने मामले में जिम्मेदार लोगों के खिलाफ कार्रवाई और साहिल को न्याय दिलाने की मांग की है। परिवार का आरोप है कि साहिल को संस्थान में कथित तौर पर जातिगत भेदभाव का सामना करना पड़ा था।

रवीन्द्र वाकोडे ने कहा कि वे अपने बेटे को न्याय मिलने और जिम्मेदार लोगों के खिलाफ कार्रवाई होने तक आंदोलन जारी रखेंगे। रवीन्द्र वाकोड़े के वकील निखिल कांबले ने बताया कि वाकोडे परिवार आजाद मैदान में भूख हड़ताल कर रहा है और एफआईआर में नामजद लोगों की गिरफ्तारी की मांग कर रहा है।

जस्टिस विक्रम नाथ भारत के अगले मुख्य न्यायाधीश होंगे

वे अगले साल फरवरी में पद संभालेंगे, जब वर्तमान मुख्य न्यायाधीश सूर्यकांत रिटायर हो जाएंगे

नई दिल्ली, 28 सितंबर। जस्टिस विक्रम नाथ भारत के अगले चीफ जस्टिस होंगे। लखनऊ यूनिवर्सिटी से लॉ की डिग्री पूरी करने के चार दशक बाद, जस्टिस नाथ अगले साल फरवरी में देश के अगले सीजेआई की जिम्मेदारी संभालेंगे, क्योंकि वर्तमान 53वें मुख्य न्यायाधीश सूर्यकांत अगले साल फरवरी में रिटायर हो रहे हैं। सीजेआई सूर्यकांत का कार्यकाल 9 फरवरी 2027 तक है।

- **सितम्बर 1962 में जन्मे जस्टिस विक्रम नाम 2004 में इलाहाबाद में एडीशनल जज तथा 2006 में परमानैंट जज बने थे। अगस्त 2021 में सुप्रीम कोर्ट में प्रमोट होने से पहले वे गुजरात हाई कोर्ट के चीफ जस्टिस थे।**

जस्टिस विक्रम नाथ मूल रूप से उत्तर प्रदेश के कौशांबी जिले के रहने वाले हैं। उनका जन्म 24 सितंबर, 1962 में हुआ था। जस्टिस नाथ ने 1983 में साइंस स्ट्रीम में ग्रेजुएशन किया था। उन्होंने 1986 में लखनऊ विश्वविद्यालय से कानून की डिग्री प्राप्त की थी और इसके बाद 1987 में यूपी बार काउंसिल में अपना रजिस्ट्रेशन करवाया।

2004 में इलाहाबाद हाई कोर्ट में एडिशनल जज बनने से पहले, जस्टिस विक्रम नाथ ने वहां 17 साल से ज्यादा समय तक प्रैक्टिस की। 2006 में वे परमानेंट जज बने। अगस्त 2021 में सुप्रीम कोर्ट में प्रमोट होने से पहले, उन्होंने गुजरात हाई कोर्ट के चीफ जस्टिस के तौर पर काम किया। 15 अप्रैल 2022 को एक समारोह में बोलते हुए उन्होंने शिया कॉलेज में अपने स्टूडेंट लाइफ के अनुभव शेयर किए थे। उस समय उन्होंने कहा कि कॉलेज ने मेरी सफलता में अभूतपूर्व योगदान दिया। अगर शिया कॉलेज न होता, तो मैं कुछ भी नहीं होता।

एआई की दुविधा अब केवल काल्पनिक ...

(प्रथम पृष्ठ का शेष)

उपयोग करना चाहती हैं, जबकि टैक्नॉलजी कंपनियाँ अधिक उन्नत सिस्टम बनाने की होड़ में लगी हैं। वही तकनीक, जो अभूतपूर्व उत्पादकता का वादा करती है, आर्थिक और तकनीकी शक्ति को कुछ बड़ी कंपनियों के हाथों में केन्द्रित भी कर सकती है।

क्या इन सिस्टमों को बनाने वाली कंपनियों पर खुद को नियंत्रित करने के लिए भरोसा किया जा सकता है? जिम्मेदार इनोवेशन के बारे में कॉर्पोरेट आश्वासन स्वतंत्र निगरानी का विकल्प नहीं हो सकते। दूसरी ओर, बहुत ज्यादा सख्त नियम निवेश को हतोत्साहित कर सकते हैं और शोध की गति को धीमा कर सकते हैं।

एआई से जुड़े इस मुद्दे का भारत पर खासा असर पड़ सकता है। देश एक वैश्विक एआई पारवरहाउस के रुप में उभरना चाहता है और साथ ही यह भी सुनिश्चित करना चाहता है कि यह तकनीक देश की विकास संबंधी प्राथमिकताओं को पूरा करे। एआई से स्वास्थ्य सेवा, कृषि, शिक्षा और सरकारी प्रशासन में सुधार हो सकता है। लेकिन पर्याप्त सुरक्षा उपाय न होने पर नागरिकों का डेटा गलत तरीके से इस्तेमाल हो सकता है, नागरिकों को धोखाधड़ी और भेदभाव का सामना करना पड़ सकता है, जबकि ऑटोमेशन रोजगार को प्रभावित कर सकता है।

भारत को ऐसे नियामक ढाँचे की जरूरत है, जो नागरिकों की सुरक्षा करे, लेकिन इनोवेशन के रास्ते में अनावश्यक रुकावटें न डाले। पारदर्शिता, स्वतंत्र सुरक्षा आकलन, जिम्मेदारी तय करने के स्पष्ट नियम और गंभीर घटनाओं की अनिवार्य रिपोर्टिंग इसके स्पष्ट आधार होने चाहिए। इसका अंतरराष्ट्रीय पहलू भी उतना ही महत्वपूर्ण है। एक देश में विकसित किए गए एआई सिस्टम दुनिया भर के लोगों को प्रभावित कर सकते हैं। सुरक्षा, सिक्योरिटी और जवाबदेही के लिए आम सिद्धांत तय करने के लिए सरकारों के बीच सहयोग जरूरी है।

अंततः सवाल यह नहीं है कि एआई को नियंत्रित किया जाना चाहिए या नहीं, बल्कि यह है कि रैगुलेशन को तकनीकी बदलाव की गति के साथ तालमेल बिठाकर कैसे रखा जाए। न तो कंपनियों को बिना रोकटोक के पूरी शक्ति देना और न ही जरूरत से ज्यादा सरकारी नियंत्रण कोई स्थायी समाधान है। एआई गवर्नैंस की असली परीक्षा यह होगी कि क्या समाज इनोवेशन के लाभों को बनाए रखते हुए यह सुनिश्चित कर सकता है कि भविष्य को आकार देने की शक्ति उन लोगों के प्रति जवाबदेह बनी रहे, जिन्हें उसके परिणामों के साथ जीना होगा।

मेक इन इंडिया को ...

(प्रथम पृष्ठ का शेष)

ये उद्योग प्रतिस्पर्धी बने रहेंगे। लंबी अवधि की परीक्षा यह है कि क्या कंपनियां सब्सिडी पर बहुत अधिक निर्भर हुए बिना अपनी प्रोडक्टिविटी, इनोवेशन और एक्सपोर्ट को बनाए रख सकती हैं।

निवेश के आंकड़ों को भी सावधानी से समझने की जरूरत है। 2014-15 से 2025-26 के बीच कुल 843 अरब डॉलर का प्रत्यक्ष विदेशी निवेश (फॉरेन डायरैक्ट इन्वैस्टमैंट - एफ.डी.आई.) यह दिखाता है कि भारत दुनिया के निवेशकों के लिए आकर्षक है, लेकिन सारा एफ.डी.आई. मैन्युफैक्चरिंग क्षेत्र में नहीं जाता। इसी तरह, पी.एल.आई. से जुड़े निवेश और उत्पादन के आंकड़े औद्योगिक विस्तार को तो दिखाते हैं, लेकिन यह नहीं बताते कि देश के अंदर वास्तव में कितना मूल्य जोड़ा गया है और इस विस्तार का लाभ कितने व्यापक क्षेत्रों तक पहुंचा है।

रोजगार भी एक महत्वपूर्ण पैमाना है। अगर मैन्युफैक्चरिंग को आर्थिक विकास का व्यापक आधार बनना है, तो उसे कहीं अधिक लोगों को रोजगार देना होगा। सैमीकंडक्टर और एडवांस्ड मैन्युफैक्चरिंग जैसे ज्यादा पूँजी वाले उद्योगों के साथ-साथ, टैक्स्टाइल गारमैंट, जूते और फूड प्रोसैसिंग जैसे ज्यादा श्रम वाले क्षेत्रों पर भी ध्यान देने की ज़रूरत है। औद्योगिक सप्लाई चेन की रीढ़ माने जाने वाले छोटे और मध्यम उद्योगों को भी क्रेडिट, टैक्नॉलजी और एक्स्पोर्ट मार्केट तक बेहतर पहुँच की ज़रूरत है।

इसलिए भारत की मैन्युफैक्चरिंग की महत्वाकांक्षाओं के लिए फोकस में अब बदलाव की जरूरत है। अगले चरण में केवल ज्यादा सामान बनाने पर ही नहीं, बल्कि उन्हें डिजाइन करने, उनके पुर्जे विकसित करने, टैक्नॉलजी पर अपना नियंत्रण रखने और ग्लोबल स्तर पर मुकाबला करने वाले घरेलू सप्लायर तैयार करने पर जोर होना चाहिए। मजबूत रिसर्च क्षमता, भरोसेमंद इंफ्रास्ट्रक्चर, कुशल कर्मचारी और ग्लोबल वैल्यू चेन में गहरी भागीदारी बहुत जरूरी है।

मेक इन इंडिया ने एक अहम नींव रखी है। लेकिन इस पहल की असली कामयाबी इस बात पर निर्भर करेगी कि क्या यह नींव ऐसी मैन्युफैक्चरिंग अर्थव्यवस्था बनाती है, जो देश में ज्यादा वैल्यू पैदा करे, बड़े स्तर पर रोजगार दे और केवल सरकारी प्रोत्साहनों के भरोसे नहीं, बल्कि प्रोडक्टिविटी और इनोवेशन के दम पर ग्लोबल स्तर पर मुकाबला करे।

चुनाव आयोग तीन माह में तृणमूण के चुनाव चिन्ह पर फैसला करे- सुप्रीम कोर्ट

नई दिल्ली, 28 सितंबर। उच्चतम न्यायालय ने तृणमूल कांग्रेस के दोनों धड़ों के लिए चुनाव चिन्ह विवाद को निपटाने के लिए समय-सीमा तय कर दी है। मुख्य न्यायाधीश सूर्यकांत की अध्यक्षता वाली बैंच ने सोमवार को कहा कि दोनों पक्षों की दलीलें सुनने के लिए चार हफ्ते और उसके बाद फैसला करने के लिए तीन महीने का समय मुकर्रर किया है।

हालांकि, आयोग के वकील ने इस पर फैसले के लिए छह महीने का समय दिए जाने की मांग की, लेकिन कोर्ट ने उनके इस अनुरोध को ठुकरा दिया। इसके साथ ही, कोर्ट ने कहा कि अगर ज्यादा दिक्कत होगी तो आप हमारे पास आ सकते हैं। इससे पहले 24 सितंबर को सुनवाई के दौरान ममता बनर्जी की ओर से पेश वरिष्ठ वकील कपिल सिब्बल ने कहा था कि निर्वाचन आयोग इस मामले पर फैसला करने में देरी कर रहा है। उन्होंने सुझाव दिया था कि इस मामले पर निर्वाचन आयोग को रोजाना सुनवाई करनी चाहिए। ममता बनर्जी ने निर्वाचन आयोग के उस फैसले को चुनौती दी है, जिसमें तृणमूल कांग्रेस के दो विरोधी गुटों के बीच विवाद के चलते पार्टी का नाम और चुनाव चिन्ह फ्रीज कर दिया गया था।

उत्तराखंड में आठ हेलीकॉप्टर रेस्क्यू ऑपरेशन में लगे

अभियान में 38 लोग बचाये गये, अभी 136 ट्रैकर्स विभिन्न स्थानों पर फंसे हैं

देहरादून, 28 सितंबर। उत्तरकाशी के उच्च हिमालयी क्षेत्रों में खराब मौसम के बीच फंसे ट्रेकर्स, पर्वतारोहियों और पोर्टर्स की सुरक्षित निकासी के लिए सोमवार को युद्धस्तर पर रेस्क्यू अभियान चलाया गया। आठ हेलीकॉप्टरों की मदद से ऑडेन कोल क्षेत्र के सभी 29 और कालिंदी पास क्षेत्र के नौ ट्रेकर्स समेत, अब तक 38 लोगों को सुरक्षित निकाला जा चुका है। शेष लोगों की निकासी के लिए अभियान जारी है।

सचिव आपदा प्रबंधन एवं पुनर्वास विनोद कुमार सुमन ने बताया कि उच्च हिमालयी क्षेत्रों में 10 ट्रेकिंग दलों के 136 ट्रेकर्स विभिन्न स्थानों पर फंसे हुए थे। उनकी निकासी के लिए सोमवार सुबह छह बजे से आठ हेलीकॉप्टरों के जरिए अभियान शुरू किया गया। मौसम और हेलीकॉप्टर संचालन की परिस्थितियों के अनुसार रेस्क्यू रणनीति में लगातार बदलाव किया जा रहा है।

- **अधिकारियों के अनुसार, ऑडेन कोल क्षेत्र में फंसे सभी 29 ट्रैकर्स को सोमवार की सुबह हेलीकॉप्टर से निकाला गया। कालिंदी पास क्षेत्र से 9 ट्रैकर्स को हर्षिल हेलीपैड पहुंचाया गया।**

उन्होंने बताया कि ऑडेन कोल क्षेत्र में फंसे सभी 29 ट्रेकर्स को सोमवार सुबह ही हेलीकॉप्टर से सुरक्षित निकाल लिया गया।

उन्हें प्राथमिक स्वास्थ्य जांच के बाद उनके गंतव्य के लिए रवाना कर दिया गया। वहीं, कालिंदी पास क्षेत्र से नौ ट्रेकर्स को हर्षिल हेलीपैड पहुंचाया गया, जहां स्वास्थ्य परीक्षण के बाद सभी की स्थिति सामान्य पाई गई।

चुनाव आयोग के मुद्दे पर खड़गे ने सीडब्लूसी की आज बैठक बुलाई

नई दिल्ली, 28 सितंबर। चुनाव आयोग की कार्यप्रणाली को लेकर जारी विवाद के बीच, कांग्रेस अध्यक्ष मल्लिकार्जुन खड़गे ने मंगलवार को कांग्रेस कार्य समिति (सीडब्ल्यूसी) की बैठक बुलाई है। बैठक में चुनाव आयोग से जुड़े मुद्दों पर चर्चा के साथ पार्टी की आगे की रणनीति पर विचार किया जाएगा। मल्लिकार्जुन खड़गे ने सोमवार को पत्रकारों से बातचीत में कहा कि कांग्रेस इस मुद्दे पर गंभीरता से संघर्ष करेगी और बैठक में सीडब्ल्यूसी के सभी सदस्य अपने सुझाव देंगे। यह मामला केवल किसी एक राजनीतिक दल का नहीं, बल्कि देश के लोकतंत्र और संविधान की रक्षा से जुड़ा विषय है। उन्होंने कहा कि कांग्रेस इस मुद्दे को गंभीरता से उठा रही है और सीडब्ल्यूसी की बैठक में आगे की रणनीति तैयार की जाएगी। कांग्रेस अध्यक्ष ने चुनाव आयोग की कार्यप्रणाली पर सवाल उठाते हुए आरोप लगाया कि आयोग के कामकाज को लेकर उसके अपने लोगों की ओर से भी सवाल उठाए गए हैं।

'जीएसटी अधिकारी ...

(प्रथम पृष्ठ का शेष)

बताया कि सेंट्रल गुड्स एण्ड सर्विसेज़ टैक्स (सीजीएसटी) 2017, में केवल "गुड्स" (चल संपत्तियां या वस्तुओं) को परिभाषित किया गया है और इस कानून में विशेष रूप से "मनी" (नकदी) के विषय में कोई भी नियम या कायदा नहीं बनाया गया है। सिद्धार्थ रांका का कहना यह अधिनियम केवल चल संपत्ति व वस्तुओं और सेवाओं की खरीद- फरोख्त पर टैक्स से संबंधित है। इस नियम में "मनी", यानी नकदी को कहीं परिभाषित भी नहीं किया गया है। उन्होंने कहा कि गैरकानूनी तरीके से इस नकदी को जब्त करने की वजह से याचिकाकर्ताओं को न केवल ब्याज, बल्कि मुआवजा भी मिलना चाहिए।

उन्होंने कहा कि इनकम टैक्स एक्ट, 1961, की धारा 132 में 'तलाशी और अधिग्रहण (ज़ब्ती)' के संबंध में नियम लिखे गये है। उन्होंने बताया कि इस धारा में भी स्पष्ट लिखा है कि नकदी, सोना व आभूषण को 'वस्तु' की तरह परिभाषित नहीं किया जा सकता। ये एक ही श्रेणी में नहीं आते है। अदालत ने कई हाईकोर्ट के निर्णयों को देखा और यह निष्कर्ष निकाला कि सीजीएसटी कानून की व्याख्या किसी भी दृष्टिकोण से की जाए, चाहे शब्दशः तरीके से, या सुनहरे नियम को लगाते हुए; जिससे नियम को लागू करने में विसंगतियों व असंगतियों को दूर रखा जा सके, या शरारत का नियम लागू करके कानून को पढ़ा जाये, ताकि कानून की भाषा अस्पष्ट न रहे, तब भी अदालत जीएसटी अधिकारियों को किसी भी सूरत में यह अधिकार नहीं दे सकती कि उन्हें छापे के दौरान नकदी जब्त करने का अधिकार है। इसके साथ ही, अदालत ने मामले में पक्षकार जयपुर जोन के जीएसटी विभाग के एडिशनल डायरेक्टर, वरिष्ठ इंटेलिजेंस ऑफिसर, उपायुक्त, राज्य सरकार व केन्द्र सरकार के अन्य अधिकारियों को याचिकाकर्ताओं की जब्त की गई नकदी वापस लौटाने के आदेश दिये।

यहां उल्लेखनीय है कि कई मामलों में नकदी जब्त करने की कार्रवाई 2023 और 2024 में की गई थी और राजस्थान हाईकोर्ट के समक्ष कई अन्य हाईकोर्ट के निर्णय पेश किये गये थे, जिसमें समानांतर मामलों में अदालत में जीएसटी अधिकारियों को न केवल जब्त की गई नकदी लौटाने के आदेश दिये थे, बल्कि मुआवजा व ब्याज भी देने को कहा था। परंतु हाईकोर्ट ने याचिकाकर्ताओं की इस गुहार पर कोई आदेश नहीं दिये।

कांग्रेस ने सपा के समक्ष ...

(प्रथम पृष्ठ का शेष)

श्रेणियों में बांटा है। कांग्रेस नेताओं का कहना है कि इसका उद्देश्य बातचीत शुरू होने से पहले संभावित उम्मीदवारों और संगठन की ताकत की पहचान करना है, ताकि गठबंधन होने की स्थिति में पार्टी के पास उम्मीदवारों की कमी न हो।

पार्टी ने 150 सीटों को अपनी पहली श्रेणी में रखा है और उम्मीद है कि बातचीत के दौरान वह इन सीटों की मांग करेगी। कांग्रेस नेताओं ने संकेत दिया है कि वे नहीं चाहते कि सीटों की अंतिम संख्या 100 से कम हो।

कांग्रेस उत्तर प्रदेश की सभी 403 विधानसभा सीटों पर अपने संगठन को मजबूत करने के लिए भी काम कर रही है। पार्टी खास तौर पर दलित और ब्राह्मण मतदाताओं पर ध्यान दे रही है और अति पिछड़े समुदायों के बीच भी अपना प्रभाव बढ़ाने की कोशिश कर रही है।

जहाँ पार्टी का फोकस ब्राह्मण और दलित मतदाताओं पर है, वहीं, वह मुस्लिम नेताओं को भी अपने साथ जोड़ रही है। इस प्रयास में कांग्रेस के अल्पसंख्यक विभाग के अध्यक्ष इमरान प्रतापगढ़ी को प्रमुख भूमिका दी गई है। उत्तर प्रदेश में कांग्रेस के प्रमुख मुस्लिम नेताओं में सहारनपुर के सांसद इमरान मसूद भी शामिल हैं।

अखिलेश यादव ने हाल ही में रायबरेली से पार्टी की पीडीए (पिछड़ा वर्ग, दलित और अल्पसंख्यक) रथ यात्रा शुरू की। रायबरेली लोकसभा सीट का प्रतिनिधित्व राहुल गांधी करते हैं। यह कदम ऐसे समय में आया है, जब दोनों पार्टियों के बीच सीटों के बंटवारे को लेकर सवाल ज्यादा महत्वपूर्ण होते जा रहे थे। अखिलेश यादव सार्वजनिक रूप से यह कहते रहे हैं कि कांग्रेस के साथ गठबंधन कायम है।

2019 के लोकसभा चुनाव में उत्तर प्रदेश में समाजवादी पार्टी ने पांच लोकसभा सीटें जीती थीं, जबकि कांग्रेस को एक सीट मिली थी।

पांच साल बाद, 2024 के चुनाव में तस्वीर काफी बदल गई। समाजवादी पार्टी ने उत्तर प्रदेश की 80 में से 37 लोकसभा सीटें जीतीं, जबकि कांग्रेस ने छह सीटें जीतीं। दोनों पार्टियों ने मिलकर 43 सीटें जीतीं, जिससे राज्य में इंडिया गठबंधन, भाजपा के नेतृत्व वाले गठबंधन से आगे रहा। कांग्रेस के उत्तर प्रदेश प्रभारी राजेन्द्र पाल गौतम ने एनडीटीवी से कहा कि इंडिया गठबंधन अखिलेश यादव के नेतृत्व में विधानसभा चुनाव मिलकर लड़ेगा।

जब अखिलेश यादव ने रायबरेली से अपनी रथ यात्रा शुरू की, तो कांग्रेस के कुछ नेताओं ने प्रतिक्रिया दी कि उनकी पार्टी मैनपुरी और इटावा से अपना अभियान शुरू कर सकती है। ज्ञातव्य है कि ये दोनों क्षेत्र समाजवादी पार्टी से मजबूती से जुड़े हुए हैं।

इसके जवाब में समाजवादी पार्टी के नेताओं ने कहा कि कांग्रेस जहां से चाहे, अपना अभियान शुरू कर सकती है, लेकिन उसे इटावा और मैनपुरी में वोट नहीं मिलेंगे। कांग्रेस सांसद इमरान मसूद ने कहा है कि कांग्रेस राहुल गांधी के नेतृत्व में अपना अभियान जारी रखेगी और उन्होंने उन बयानों को खारिज किया कि उत्तर प्रदेश में कांग्रेस को आसानी से किनारे किया जा सकता है। उन्होंने कहा, "राहुल गांधी के बिना कोई कुछ नहीं"। उन्होंने आगे कहा, "किसी गलतफहमी में मत रहिए, आपने देखा, बंगाल में क्या हुआ।"

समाजवादी पार्टी के नेताओं ने जवाब में जोर देकर कहा है कि अंतिम फैसला पार्टी का शीर्ष नेतृत्व करेगा। पार्टी सांसद जिया उर रहमान बर्क़ ने कहा कि पार्टी ने मतदाता सूची से जुड़े मुद्दों से लेकर चुनाव में कथित अनियमितताओं तक के मुद्दे "सड़क से लेकर विधानसभा तक" उठाए हैं।

लेकिन उन्होंने कहा कि गठबंधन कब बनेगा और सीटों का बंटवारा कैसे होगा, इसका फैसला अखिलेश यादव करेंगे, जबकि कांग्रेस की ओर से यह फैसला राहुल गांधी करेंगे।

उज्जैन में ...

(प्रथम पृष्ठ का शेष)

इस बीच, उज्जैन शहर के काजी खलीलुर रहमान ने लोगों से अफवाहों पर ध्यान न देने और बाजारों में अनावश्यक रूप से न जाने की अपील की। उन्होंने कहा कि मस्जिद से जुड़ा मामला सुलझा लिया गया है। उज्जैन के जिलाधिकारी रौशन कुमार ने भी लोगों से गलत जानकारी पर विश्वास न करने की अपील की। उन्होंने कहा कि सम्बन्धित समुदाय के लोग खुद ही धार्मिक स्थल को दूसरी जगह ले जा रहे हैं।

उपराष्ट्रपति ...

(प्रथम पृष्ठ का शेष)

स्वतंत्रता आंदोलन में नई ऊर्जा का संचार किया। देश के सम्मान के लिए सब कुछ न्योछावर कर देने की उनकी भावना भारत के युवाओं के साहस और संकल्प का प्रतीक है।

भाजपा ...

(प्रथम पृष्ठ का शेष)

जैसे मुद्दों पर विपक्ष के आरोपों का जवाब दिया जाएगा। सोशल मीडिया के जरिए संदेश को ज्यादा लोगों तक पहुंचाने, स्थानीय प्रभावशाली लोगों और राज्य व जिला स्तर पर तेजी से प्रतिक्रिया देने वाली व्यवस्था पर जोर दिया जाएगा, ताकि महत्वपूर्ण विधानसभा क्षेत्रों में विपक्ष को कड़ी चुनौतियों का सामना करना पड़े। पार्टी सूत्रों के अनुसार, जमीनी स्तर की तैयारियों में बूथ समितियों को मजबूत करना, सदस्यता अभियान को विस्तार देना, कार्यकर्ताओं का नियमित प्रशिक्षण और राज्य इकाइयों तथा केन्द्रीय प्रभारियों के बीच बेहतर तालमेल शामिल होगा। नया प्रभारी ढांचा, लगातार निगरानी, फीडबैक और जवाबदेही सुनिश्चित करने के लिए बनाया गया है, ताकि केवल तात्कालिक चुनावी अभियानों से आगे बढ़कर, संगठन की मजबूत और स्थाई मौजूदगी बनाई जा सके। कुल मिलाकर, यह बैठक संकेत देती है कि भाजपा अपने नए नेतृत्व के तहत, 2027 के चुनावों को संगठन के आपसी तालमेल और मजबूती की एक महत्वपूर्ण परीक्षा के रूप में देख रही है।

'कोमा में चल ...

(प्रथम पृष्ठ का शेष)

हो गए थे। उन्हें जयपुर रैफर किया गया और यहां उन्हें ब्रेन हैमरेज हो गया। इसके चलते वह 90 फीसदी स्थाई निशक्त हो गए और तब से ही कोमा में ही चल रहे हैं। उनका इलाज घर पर ही किया जा रहा है। इसके बावजूद जुलाई, 2025 से उसके पति को वेतन का भुगतान नहीं किया जा रहा। जिस कारण पूरा परिवार ही आर्थिक तंगी से जूझ रहा है।

नाहरगढ़ जैविक उद्यान में जन्मे बाघ शावक का वजन 13 किलो हुआ

गत 18 अप्रेल को जन्मे शावक को नियोनेटल केयर यूनिट में 24 घंटे निगरानी में रखा गया था

जयपुर, 28 सितम्बर। नाहरगढ़ जैविक उद्यान में बाघिन "भक्ति" ने 18 अप्रैल को जिस बाघ शावक को जन्म दिया था, उसकी सेहत में लगातार सुधार हो रहा है। शावक वर्तमान में स्वस्थ है और उसका व्यवहार एवं गतिविधियां सामान्य हैं। वन्यजीव चिकित्सकों एवं विशेषज्ञों की टीम उसकी 24 घंटे निगरानी कर रही है। नियोनेटल केयर यूनिट में विशेष देखभाल और "हैंड रियरिंग" के कारण शावक का वजन बढ़कर 13 किलो हो गया है।

उप वन संरक्षक, वन्यजीव चिड़ियाघर डॉ. आशीष व्यास ने बताया कि बाघिन भक्ति को वर्ष 2024 में वन्यजीव एक्सचेंज कार्यक्रम के तहत पुणे ज़ू से नाहरगढ़ जैविक उद्यान लाया गया था। वहाँ वर्ष 2024 में नागपुर चिड़ियाघर से लाये गए बाघ "गुलाब" को भक्ति के साथ रखा गया था।

अधिकारियों के अनुसार, बाघिन भक्ति के असामान्य व्यवहार और दूध नहीं पिलाने के कारण शावक की नाजुक स्थिति को देखते हुए, उसे वन्यजीव चिकित्सालय की नियोनेटल केयर यूनिट में स्थानांतरित किया गया था। यहां शावक की 24 घंटे गहन चिकित्सा निगरानी के साथ हैंड रियरिंग की जा रही है।

- **अधिकारियों के अनुसार, बाघिन भक्ति के असमान्य व्यवहार तथा उसके द्वारा शावक को दूध नहीं पिलाने के कारण शावक की नाज़ुक स्थिति को देखते हुए उसे वन्यजीव चिकित्सालय की नियोनेटल केयर यूनिट में स्थानांतरित किया गया था।**

नियोनेटल केयर यूनिट में रखे जाने के बाद से शावक के वजन में लगातार वृद्धि दर्ज की गई है। उसके विभिन्न चिकित्सा परीक्षण भी कराए गए, जिनकी रिपोर्ट सामान्य आई है। नाहरगढ़ जैविक उद्यान के उपनिदेशक डॉ. अरविंद माथुर ने बताया कि शावक को आवश्यक विटामिन, मिनरल्स और अन्य सप्लीमेंट दिए जा रहे हैं। विभिन्न बीमारियों से बचाव के लिए उसका टीकाकरण और डिवर्मिंग भी पूरा कराया जा चुका है।

शावक की दैनिक गतिविधियों पर सीसीटीवी कैमरों के जरिए लगातार नजर रखी जा रही है। फिलहाल शावक को चिकन और चिकन सूप दिया जा रहा है। नियोनेटल केयर यूनिट में उसके लिए प्राकृतिक वातावरण तैयार किया गया है, ताकि उसे सुरक्षित और अनुकूल माहौल मिल सके। वन्यजीव चिकित्सक और विशेषज्ञ उसके स्वास्थ्य एवं विकास की नियमित निगरानी कर रहे हैं।

राष्ट्रदूत (एचयूएफ) के लिए मुद्रक एवं प्रकाशक सोमेश शर्मा द्वारा वतन प्रेस, एच-150, रीको औद्योगिक क्षेत्र, चूरू (राज.) से मुद्रित एवं प्रकाशित। संपादक-राजेश शर्मा, आर.एन.आई. नं. RAJHIN/2009/28296 जयपुर कार्यालय: सुधर्मा एम.आई.रोड, जयपुर। फोन: 2372634, 4103333-34, फैक्स : 0141-2373513, कोटा कार्यालय : पलायथा हाऊस, छत्रपति शिवाजी मार्ग, कोटा। फोन: 2386031, 2386032,फैक्स:0744-2386033, बीकानेर कार्यालय : कुम्भाना हाऊस, हनुमान हत्था, बीकानेर। फोन: 2200660, फैक्स 0151-2527371, उदयपुर कार्यालय: आयड मैन रोड आयड, उदयपुर। फोन: 2413092, फैक्स : 0294-2410146, अजमेर कार्यालय: राष्ट्रदूत भवन, चुंगी नाका के पास, अजमेर। फोन: 2627612, फैक्स:0145-2624665, जालौर कार्यालय :- प्लाट नम्बर H1-4, इन्डस्ट्रीयल एरिया फैस प्रथम, जालौर, (राज.) फोन नम्बर 226422, 226423, जालौर। फैक्स: 02973-226424, हिण्डौनसिटी कार्यालय :- जी -1-201, रीको औद्योगिक क्षेत्र, हिण्डौनसिटी। फोन: 230200, 230400, फैक्स: 07469-230600