जयपुर • कोटा • बीकानेर • उदयपुर • अजमेर • जालोर • हिण्डौनसिटी • चूरू

राष्ट्रदूत

बीकानेर

Rashtradoot

epaper.rashtradoot.com

फोनः- 2200660 फैक्स : 0151-2527371 वर्षः 44 संख्याः 37 प्रभात बीकानेर, गुरुवार 1 सितम्बर, 2022 डाक प.स.बीकानेर/045/2020-22 पृष्ठ 6 मूल्य 1.20 रू.

जलवायु परिवर्तन से मुकाबला करने के लिए अमेरिका में विंड टरबाइन्स लगाने की होड़ लगी हुई है पर यह व्यवस्था पश्चिमी अमेरिका के सबसे शानदार परभक्षी पक्षी गोल्डन ईगल के संरक्षण में बाधा बना रही है, जबकि यह प्रजाति पहले से ही घट रही है। यह टकराव वायोमिंग में सबसे ज्यादा है, जो कि गोल्डन ईगल का गढ़ है और यहां विंड फार्म्स भी बड़ी तादाद में हैं। विंड टरबाइन्स की संख्या जैसे-जैसे बढ़ रही है, वैज्ञानिकों का कहना है कि, टकराने के कारण होने वाली मौत से गोल्ड ईगल की संख्या कम हो सकती है। नैशनल ऑडबान सोसायटी के एक विश्लेषण के अनुसार, जलवायु संकट इससे भी ज्यादा बड़ा खतरा है। सर्वे में कहा गया है कि, बढ़ते तापमान की वजह से इस सदी अंत तक गोल्डन ईगल के प्रजनन क्षेत्र में 40 प्रतिशत से ज्यादा की कमी हो सकती है। अतः बदलती जलवायु और गर्मी को रोकने के लिए विंड एनर्जी का इस्तेमाल, इन दोनों के कारण गोल्डन ईगल की मुश्किलें दोगुनी हो गई हैं। विल्सन, वायोमिंग, के टैटॉन रैप्टर सैंटर के संरक्षण निदेशक ब्रायन बैंडरोसियन ने कहा कि, ''वायोमिंग में गोल्डन ईगल की आबादी बहुत अच्छी है पर इसका अर्थ यह नहीं कि इनकी आबादी को खतरा नहीं है। जैसे -जैसे हम यू.एस. में विंड डवलपमैंट बढ़ा रहे हैं, यह खतरा बढ़ रहा है।'' कई सौ फीट लंबे विंड टरबाइन के ब्लेड बहुत बड़ा खतरा हैं। इसके अलावा लैंड पॉइज़न, वाहनों से टक्कर और बिजली के तारों से करंट का खतरा भी है। गोल्डन ईगल की तुलना में बॉल्ड ईगल के संरक्षण में भारी सफलता मिली है। वर्ष 2009 के बाद से बॉल्ड ईगल की संख्या में भारी वृद्धि हुई है। अभी इनकी आबादी 3.46 लाख है, इसकी तुलना में गोल्डन ईगल की आबादी मात्र 40,000 ही है। गोल्डन ईगल को रहने के लिए ज्यादा जगह की जरुरत होती है। फैडरल अधिकारियों ने कोशिश की है कि टरबाइन से होने वाली मौतों में कमी आए, लेकिन फिर भी, कार्बन उत्सर्जन करने वाले ईंधन के विकल्प, ''विंड पावर'' की ग्रोथ में कमी नहीं की जा रही है, क्योंकि यह राष्ट्रपति जो बाइडन के क्लाइमेट एजेंडा का प्रमुख हिस्सा भी है। बैंडरोसियन जैसे वैज्ञानिक भी मानते हैं कि क्लाइमेट चेंज से निपटने के लिए और अधिक विंड टरबाइन्स की ज़रुरत है। पर विशेषज्ञ ऐसे तरीके भी ढूंढ रहे हैं जिससे गोल्डन ईगल की बढ़ती मृत्युदर पर अंकुश लगाया जा सके।

भारत की इकोनॉमिक ग्रोथ की उड़ान जमीन पर उतर रही है?

अन्तर्राष्ट्रीय न्यूज़ एजेंसी ''रॉयटर'' के नवीनतम सर्वे के अनुसार, वर्तमान तिमाही में ग्रोथ रेट घट कर आधी रह जायेगी, पिछली तिमाही की तुलना में

-सुकुमार साह-
-राष्ट्रदूत दिल्ली ब्यूरो-

नई दिल्ली, 31 अगस्त। वित्त मंत्री निर्मला सीतारमण भी मानती हैं कि भारत के आर्थिक विकास की कहानी अबाधित है और बैंकर्स ने भी इसे लेकर आशावाद व्यक्त किया है, लेकिन अर्थशास्त्रियों ने आर्थिक विकास के मोर्चे पर आत्मसंतुष्टि रखने के प्रति चेतावनी दी है।

रॉयटर न्यूज एजेंसी द्वारा अर्थशास्त्रियों पर किए गए एक सर्वेक्षण में बताया गया है कि भारत के इस वर्ष की अंतिम तिमाही में दो अंकों की मजबूत आर्थिक वृद्धि दर्ज करने की उम्मीद है, लेकिन उसके वर्तमान तिमाही में पिछली तिमाही की तुलना में आधा प्रदर्शन करने और वर्ष की समाप्ति तक और मंद होने की आशंका है क्योंकि ब्याज दरें बढ़ रही हैं।

एशिया की तीसरे नम्बर की सबसे बड़ी अर्थव्यवस्था बेरोजगारी और महंगाई के उच्च स्तरों से जूझ रही है, जो कि अब तक रिज़र्व बैंक ऑफ इण्डिया (आर.बी.आई.) के टॉलरेंस बैण्ड के शीर्ष पर रही है और वर्ष 2022 की शेष अवधि में भी इसके ऐसा ही रहने की उम्मीद है।

- **वित्त मंत्री सीतारमन ने यह विश्वास जताया है कि, वर्ष 2022-23 में औसतन ग्रोथ रेट 7.4 प्रतिशत रहेगी तथा अगले वर्ष में इतनी ही रहेगी।**
- **सोसायटी जनरल के जाने-माने अर्थशास्त्री कुनाल कुण्डू के अनुसार, इकोनॉमिक ग्रोथ रेट इतनी नहीं है कि, हर साल देश के लेबर फोर्स में जुड़ रहे एक करोड़ बीस लाख लोगों को रोजगार उपलब्ध कराया जा सके।**
- **कुनाल कुण्डू का यह भी कहना है, सरकार ने पूंजी निवेशकों (इन्वैस्टरों) का सहारा लेकर ग्रोथ की रेट को गिरने से रोका तो है, पर बेरोजगारी के कारण डॉमैस्टिक कन्ज़म्प्शन (खपत) उतनी नहीं बढ़ रही। अतः इसीलिये भारत की ग्रोथ रेट ''प्री-पैन्डैमिक'' स्तर तक नहीं पहुंची है।**

अक्टूबर-दिसम्बर की तिमाही में 4.5 प्रतिशत और नीचे गिरने से पूर्व आर्थिक वृद्धि में इस तिमाही में दूसरी तिमाही की 15.2 प्रतिशत की मध्यस्थ भविष्यवाणी की तुलना में 6.2 प्रतिशत वार्षिक गिरावट की संभावना है। इसकी गत वित्त वर्ष की इसी अवधि से भी तुलना की गई है।

एफ.आई.सी.सी.आई.-आर.बी.ए. सर्वे में बैंकर्स के इस विचार का रहस्योद्घाटन किया गया है कि इस वर्ष ओमक्रान लहर आने के बावजूद की गई खामोश शुरूआत के बावजूद भारत में आर्थिक गतिविधियां रिकवरी मोड पर है। आर्थिक विकास को विविधतापूर्ण अंदाज में देखा जा रहा है क्योंकि अधिकांश सैक्टर्स वैश्विक महामारी पूर्व के स्तरों पर चल रहे हैं। महामारी से सर्वाधिक प्रभावित सम्पर्क आधारित सर्विस सैक्टर में भी थोड़ा बहुत सुधार देखा जा रहा है।

22 से 26 अगस्त तक किए गए रॉयटर्स के एक सर्वेक्षण के अनुसार वर्ष 2022 में आर्थिक वृद्धि की मध्यम उम्मीद 7.2 प्रतिशत की थी, लेकिन अर्थशास्त्रियों ने बताया कि इस मजबूत वृद्धि में यह बात भी अन्तर्निहित है कि अर्थव्यवस्था के आगामी महीनों में कितनी तेजी से नीचे गिरने की उम्मीद है।

तथापि, सीतारमण का कहना है कि भारत का ग्रोस डोमैस्टिक प्रोडक्ट (जी.डी.पी.) वर्तमान वित्त वर्ष 2022-23 में 7.4 फीसदी बढ़ेगा और अगले वित्त वर्ष में भी इसी स्तर पर रहेगा। उन्होंने शुक्रवार को कहा था कि ''घटनाक्रमों के आधार पर हमारे स्वयं के घटनाक्रमों ने दर्शाया है कि हम निश्चित रूप से 7.4 प्रतिशत की रेंज पर हैं और यह स्तर अगले वर्ष भी जारी रहेगा।''

सोसिएते जनरल में भारत के अर्थशास्त्री कुनाल कुण्डू के अनुसार ''भारत के सबसे तेज गति से बढ़ती प्रमुख अर्थव्यवस्था होने के बावजूद घरेलू

(शेष अंतिम पृष्ठ पर)

तृणमूल कांग्रेस को गुरूर हो गया था कि, उसे मिला भारी जनमत उसका कवच है

पर लगातार तृणमूल के महारथियों के पास मिली करोड़ों की सम्पत्ति व धन ने इस गुरूर को चकनाचूर कर दिया

-अंजन रॉय-
-राष्ट्रदूत दिल्ली ब्यूरो-

नई दिल्ली, 31 अगस्त। जैसे-जैसे तृणमूल कांग्रेस के दिग्गज नेताओं द्वारा संचित की गई अपार सम्पत्ति की नई-नई जानकारियाँ सामने आती जा रही हैं, वैसे-वैसे तृणमूल कांग्रेस तथा ममता बनर्जी पर खासकर फन्दा कसता जा रहा है।

सी.बी.आई. ने ममता बनर्जी के भतीजे तथा तणमूल कांग्रेस के अखिल भारतीय महासचिव अभिषेक बनर्जी को इसी शुक्रवार को तलब किया है। यह जाँच एजेन्सी अवैध कोयला-सौदों में उनकी लिप्तता की जाँच करना चाहती हैं।

- **अनुब्रत मण्डल व उनके रिश्तेदारों के पास बंगाल में 162 प्रॉपर्टी होना पाया गया है। उनकी पुत्री के पास 16 सम्पत्ति पायी गयीं, इनमें से कुछ कोलकाता के संभ्रान्त धनाढ्य इलाकों में हैं, बाकी अन्य जिलों में फैली हैं। परिवार के पास घोषित आय के कोई ऐसे स्रोत नहीं हैं, जो इन सम्पत्तियों का होना जायज साबित कर सकें।**
- **सी.बी.आई. ने अब ममता बनर्जी के भतीजे अभिषेक को भी समन करके पूछताछ के लिये बुलाया है। उन पर करोड़ों रूपये के सौदे करने का आरोप है, कोयले की खरीद-बिक्री के लिये।**
- **ममता बनर्जी ने बहुत भावुक होकर प्रेस के सामने कहा कि, अब आरोप लगाया जा रहा है कि, कोयले के सौदों का पैसा उनके निवास ''कालीघाट'' में पहुंच गया है।**
- **हर रोज एक नया घोटाला सामने आने से ममता बनर्जी, हतप्रभ सी हैं और बच निकलने का रास्ता ढूंढ रही हैं।**

कोयला-घोटाले तथा इससे जुड़ी बहुत बड़ी धनराशि के आरोप कुछ समय से चर्चा में हैं। इन साधनों के साथ ही, सी.बी.आई. सीधे ही ममता बनर्जी के परिवार में प्रवेश कर गई है। आज प्रैस को भावनात्मक लहजे में संबोधित करते हुये, ममता बनर्जी ने इन आरोपों का जिक्र किया तथा संबंधित संदेहों को हल्का करने की कोशिश की।

ममता बनर्जी ने कहा कि ऐसी अफवाहें फैलाई जा रही है कि अवैध कोयला-सौदों से कमाया गया पैसा ''काली घाट'' पहुँचा है। ''काली घाट'' शब्द का प्रयोग प्राय: सुश्री ममता बनर्जी के आवास के लिये किया जाता रहता है। ममता बनर्जी अपने भतीजे की तरह ही, कोलकाता के काली घाट क्षेत्र में रहती है। इसके साथ, तृणमूल कांग्रेस के अनेक नेताओं के पास आय से ज्यादा सम्पत्ति होने के दैनिक खुलासे पार्टी के निर्दोष होने के दावों को खोखला साबित कर रहे हैं। अब यह सुपुष्ट हो गया है कि अनुब्रत मण्डल तथा उसके नजदीकी

(शेष अंतिम पृष्ठ पर)

दालें 8 रू. किलो

-जाल खंबाता-
-राष्ट्रदूत दिल्ली ब्यूरो-

नई दिल्ली, 31 अगस्त। प्रधानमंत्री की अध्यक्षता में हुई कैबिनेट कमेटी ऑफ इकोनॉमिक अफेयर्स ने बुधवार को निर्णय लिया है कि 15 लाख टन दाल, जिनमें चना, तुअर, उड़द तथा मसूर की दालें शामिल हैं, सभी राज्यों को 8 रु. प्रति किलो की डिसकाउन्ट कीमत पर ''पहले आओ-पहले पाओ'' के आधार पर दी जायेंगी।

- **प्रधानमंत्री के नेतृत्व वाली कैबिनेट कमेटी ने राज्यों के लिए 15 लाख टन दालों का कोटा जारी किया है तथा ''पहले आओ पहले पाओ'' के आधार पर 8 रू. प्रति किलोग्राम की दर से राज्यों को दालें दी जाएंगी।**

12 माह के लिये वितरित की जाने वाली दालें केवल एक बार ही या पूरी 15 लाख टन दालों के वितरण होने तक दी जायेंगी। इससे केन्द्र पर 1200 करोड़

(शेष अंतिम पृष्ठ पर)

के.सी.आर. बिहार में और केजरीवाल चेन्नई में

आखिर विपक्ष की हाण्डी में क्या पक रहा है?

-लक्ष्मण वैंकट कुची-
-राष्ट्रदूत दिल्ली ब्यूरो-

नई दिल्ली, 31 अगस्त। आज दक्षिण भारतीय राज्य तेलंगाना के मुख्यमंत्री के. चन्द्रशेखर राव (के.सी.आर.) अगर बिहार में हैं तो शिक्षक दिवस अर्थात 5 सितम्बर को दिल्ली के मुख्यमंत्री अरविन्द केजरीवाल चेन्नई में होगा कि उनकी चेन्नई यात्रा कुछ सरकारी तो कुछ राजनैतिक होगी। ज्ञातव्य है कि केन्द्र सरकार एवं भाजपा के साथ केजरीवाल की लड़ाई चलती ही रहती है।

- **केजरीवाल को आमंत्रित करने, स्टालिन सरकार के शिक्षा मंत्री स्वयं आये थे।**
- **आगामी शिक्षक दिवस पर, स्टालिन व केजरीवाल तमिलनाडू में, दिल्ली की तर्ज पर छात्राओं के लिये स्थापित 26 स्कूल ऑफ एक्सलैंस व 15 मॉडल स्कूलों के प्रोजैक्ट का शुभारंभ करेंगे।**
- **जैसा कि एक अनुभवी राजनीतिक नेता ने टिप्पणी की, जब दो राजनीतिक नेता मिल बैठकर बात करेंगे तो राजनीतिक स्थिति का मंथन तो होगा ही।**

तमिलनाडू के मुख्यमंत्री एम.के. स्टालिन के आमंत्रण पर वहां जा रहे केजरीवाल, स्टालिन के साथ संयुक्त रूप से तमिलनाडू सरकार के उन नये शैक्षिक प्रोजैक्टों का उद्घाटन करेंगे, जो दिल्ली सरकार द्वारा संचालित इसी प्रकार के प्रोजैक्टों से प्रेरित होकर बनाए गये हैं।

स्टालिन द्वारा केजरीवाल को महत्व दिये जाने के उनके कदम में निहित प्रतीकात्मकता किसी से छिपी हुई नहीं है क्योंकि दिल्ली की आम आदमी पार्टी की सरकार पर केन्द्र सरकार तथा भाजपा के हमले और अधिक तेज हो गये हैं तथा केजरीवाल सरकार को अस्थिर करने तथा गिराने की अटकले भी लगाई जा रही हैं। राजनैतिक रूप से, स्टालिन भी तमिलनाडू में भाजपा की आक्रामकता का सामना कर ही रहे हैं। लेकिन स्टालिन और डी.एम.के.-दोनों की ही किस्मत अच्छी है कि तमिलनाडू की मुख्य विपक्षी पार्टी ए.आई.ए.डी.एम.के. अर्थात अन्नाद्रमुक अपनी अंदरूनी लड़ाई में फंसी हुई है तथा और पहले ही टूट चुकी है। इसलिये, वे किसी बड़ी लड़ाई से बचे हुये हैं।

स्टालिन की शासन व्यवस्था तथा सरकारी योजनाओं की क्रियान्विति एवं नीति-निर्माण एवं उनके क्रियान्वयन के लिये एक सक्षम टीम के गठन को लेकर उनके धुर विरोधी भी चकित हैं। वे ऐसे

(शेष अंतिम पृष्ठ पर)

सोनिया गांधी को मातृ शोक

-जाल खंबाता-
-राष्ट्रदूत दिल्ली ब्यूरो-

नई दिल्ली, 31 अगस्त। कांग्रेस ने बुधवार को कहा कि, कांग्रेस अध्यक्ष सोनिया गांधी की माँ, श्रीमती पाओला माइनो का 27 अगस्त को, इटली में उनके घर पर देहान्त हो गया। मंगलवार को उनका अंतिम संस्कार किया गया।

- **सोनिया गांधी की मां पाओला मैनो का 27 अगस्त को इटली में देहान्त हो गया, मंगलवार को उनका क्रियाकर्म किया गया।**

कांग्रेस महासचिव तथा मुख्य प्रवक्ता जयराम रमेश ने ट्विट्र पर यह खबर साझा की। तथापि, उन्होंने यह नहीं बताया कि, सोनिया गांधी अपनी माँ के अंतिम संस्कार में शामिल हो पाईं या नहीं। सोनिया गांधी, अपने पुत्र राहुल गांधी व पुत्री प्रियंका गांधी वाडरा के साथ 23 अगस्त को अमेरिका में अपने

(शेष अंतिम पृष्ठ पर)

'चाहे मैं हूं या कोई भी, पार्टी का निर्देश सबने माना है, आगे भी आलाकमान जो बोलेगा, वह सभी को मानना होगा'

पायलट ने कहा, राजनीति में जो होता है वह दिखता नहीं और जो दिखता है वह होता नहीं

जयपुर, 31 अगस्त (का.प्र.)। कांग्रेस के राष्ट्रीय अध्यक्ष को लेकर चल रही चर्चाओं पर पूर्व प्रदेशाध्यक्ष सचिन पायलट ने कहा कि, राजनीति में जो होता है वह दिखता नहीं और जो दिखता है वह होता नहीं। ऐसे में इस मामले में जो अफवाहें चल रही हैं, उन पर कोई ध्यान नहीं देता। चाहे मैं खुद हूं या राजस्थान का कोई भी नेता हो, हमें पार्टी से जो भी निर्देश मिले उनको हमने पहले भी माना है और आगे भी मानेंगे। यह बात कह कर पायलट ने मुख्यमंत्री अशोक गहलोत की ओर से लगातार कही जा रही उन बातों पर कटाक्ष किया है, जिनमें मुख्यमंत्री कहते रहे हैं कि वे राजस्थान में ही रहेंगे और कांग्रेस का राष्ट्रीय अध्यक्ष बनने की उनकी चर्चा मात्र मीडिया की ओर से कही जा रही है।

पायलट ने कहा कि, जो खबरें चल रही हैं, उन पर हम ध्यान नहीं देते। ऐसे में अफवाहों पर जाने के बजाय, राष्ट्रीय अध्यक्ष कौन बनेगा, इसे लेकर इंतजार करना चाहिए। सारा चुनाव घोषित हो चुका है और 22 तारीख को नोटिफिकेशन जारी हो जाएगा और रिजल्ट सामने आ जाएगा कि कौन अध्यक्ष होगा। लेकिन हम सब जो पार्टी में हैं, चाहे मैं हूं या कोई भी, जो पार्टी का निर्देश हुआ है हम सबने लगन और ईमानदारी से उसकी पालना की है। राजस्थान के सभी नेता यह बात बोल चुके हैं कि, जो आलाकमान बोलेगा, वो हम करेंगे।

पायलट ने अपने बयान के जरिए साफ किया है कि, उन्होंने कांग्रेस आलाकमान के कहने पर राजस्थान में 2018 में सरकार बनने पर उप मुख्यमंत्री पद स्वीकार किया था। ऐसे में आगे अगर किसी भी नेता को आलाकमान से कोई भी निर्देश मिलते हैं तो उसे वह निर्देश मानने ही होंगे।

- **उन्होंने कहा, दलितों, आदिवासियों और महिलाओं के खिलाफ राजस्थान में हो रहे अत्याचार के मामले चिंताजनक हैं, एस.सी. आयोग को संवैधानिक दर्जा मिलना चाहिए।**
- **पायलट ने आगे कहा, ऐसा बहुत सालों में पहली बार हुआ कि एन.एस.यू.आई. सभी युनिवर्सिटी में चुनाव हार गई, हम लोगों को चिंता करनी चाहिए कि कमी कहां रह गई।**

एक सवाल के जवाब में पायलट ने, नैशनल क्राइम रिकॉर्ड ब्यूरो (एन.सी.आर.बी.) की रिपोर्ट का हवाला देते हुए प्रदेश में महिलाओं के साथ बढ़ रही दुष्कर्म की घटनाओं पर चिंता जताते हुए महिलाओं के साथ ही प्रदेश में दलितों, आदिवासियों के साथ बढ़ रहे अत्याचार को भी चिंताजनक बताया। पायलट ने राजस्थान एससी आयोग को संवैधानिक दर्जा देने की मांग रखते हुए बढ़ते अपराध को रोकने के लिए कानून की सख्ती से पालना करवाने की बात कही।

पायलट ने कहा कि, न्याय लोगों को समय पर मिले यह बहुत जरूरी है, ताकि किसी में इतनी हिम्मत ना हो कि गरीब, दलित पर अत्याचार करने की सोच सके। पायलट ने कहा, मैंने जालोर में भी कहा था कि कानून बनाने से लोगों के जेहन में डर नहीं बैठता। एक्शन के जरिए ऐसा वातावरण हमें बनाना होगा कि कोई भी व्यक्ति बच्चियों, दलितों और आदिवासियों पर इस तरह से आक्रमण करने की हिम्मत ना कर सके।

पायलट ने राजस्थान की सभी युनिवर्सिटी में एनएसयूआई को मिली हार पर कहा कि, ऐसा बहुत सालों में पहली बार हुआ है कि एनएसयूआई सभी युनिवर्सिटी में चुनाव हार जाए। इसे लेकर हम लोगों को चिंता करनी चाहिए कि, कमी कहां रह गई। क्या कैंडिडेट सिलेक्शन गलत हुआ या प्रचार में कमी रह गई या फिर सरकार की कामयाबी और सरकार के 4 साल के कार्यकाल को हम जनता के सामने लेकर नहीं गए। पायलट ने कहा कि, नौजवान प्रदेश का सबसे बड़ा हिस्सा हैं, नौजवानों की भावना, सोच और जो उम्मीदें हैं उनको कैसे पूरा करना है, उस पर ध्यान देना चाहिए।

पायलट ने कहा कि, करीब 14 युनिवर्सिटी में चुनाव हुए हैं। उनमें हम जीत नहीं सके, इसलिए पार्टी को भी और हमारे संगठन को भी यह चिंता करनी

(शेष अंतिम पृष्ठ पर)

राडिया टेप्स

-जाल खंबाता-
-राष्ट्रदूत दिल्ली ब्यूरो-

नई दिल्ली, 31 अगस्त। टाटा ग्रुप के मानद चेयरमैन रतन एन. टाटा की 2010 की रिट याचिका, जिसमें उन्होंने राडिया टेप की मीडिया लीक के परिणामस्वरूप, अपनी प्राइवेसी की सुरक्षा की मांग की थी, की सुनवाई गुरूवार को सर्वोच्च न्यायालय में होनी है, जबकि सरकार यह बात कह चुकी है

- **टाटा समूह के चेयरमैन रतन टाटा ने राडिया टेप्स प्रकरण में वर्ष 2010 में निजता की सुरक्षा के लिए याचिका दायर की थी, जिस पर गुरूवार को सुप्रीम कोर्ट सुनवाई करेगा। गौरतलब है कि, केन्द्र सरकार 2012 में ही राडिया टेप्स को नष्ट कर चुकी है।**

(शेष अंतिम पृष्ठ पर)

विचार बिन्दु

भातृभाव का अस्तित्व केवल आत्मा में और आत्मा के द्वारा ही होता है, यह और किसी के सहारे टिक ही नहीं सकता। –श्री अरविंद

अपरिमित ऊंचाइयों व चौडाईयों में बढ़ता भारत में भ्रष्टाचार

लोकतंत्र या कहें प्रजातंत्र या समाजवाद अथवा और भी कोई नाम जिनकी फिलोसॉफी और कृत्य इनसे मिलते-जुलते हैं, सभी भ्रष्टाचार के जनक हैं। इतना ही नहीं जिनोह्णे भी इस तरह के तंत्रों की अनुसंशा की वास्तव में वे सभी भी भारत में भ्रष्टाचार के दादा या पड़दादा हैं, ऐसा कहने में मुझे कोई आपत्ति नहीं। मेरी ऐसी धारणा अथवा सोच केवल मेरी ही नहीं है बल्कि असंख्य ऐसी सोच रखते हैं, वे व्यक्त नहीं करते इनमे तथाकथित कतिपय वे लोग भी शामिल हैं जो हमारे द्वारा ही चुनकर उन बड़े घरों में बैठ कर हमारे ऊपर शासन चलाते हैं। सही सोच होने पर भी वहां वे लोग मूक रहना पसंद करते हैं, उनकी ऐसी प्रवर्ति के कारणों पर जाना इस लेख की विषय सामग्री मैं नहीं बना सकता, क्योंकि ऐसा करने से इस लेख के उद्देश्य से विमुख होने की सम्भावना बनती है। परन्तु चुनने के बाद उन्हें सभी प्रकार की सुरक्षा स्वत: मिलना संबिधान के अंतर्गत शुरू हो जाती है जिसमे भ्रष्टाचार में संलिप्त होने अथवा खुद करने की आज़ादी भी शामिल है। ऐसे लोग चूँकि किसी न किसी क्षेत्र से जनता द्वारा मेजोरिटी से चुने होते हैं,भले ही उन्हें सत्तर प्रतिशत जनता ने नहीं चुना हो।

आज से कई वर्ष पहले भी अपने एक लेख में मैंने यह उल्लेख किया था जो वास्तव में मेरी सोच नहीं बल्कि रूस के एक विद्वान् समाजशास्त्री ने अपनी पुस्तक में किया उसका नाम है, सोरोस्की। उनका कथन है कि किसी भी देश को जहाँ डेमोक्रेसी या लोकतंत्र पार्टी आधारित हो वहां भ्रष्टाचार ऊपर से नीचे और दाएं से बायें फैलना अवश्यम्भावी है। और भारत में भी आज़ादी के बाद ऐसा ही हुआ है। वर्तमान में यह दैत्य इतना प्रबल हो चुका है कि पूरी कड़ी में इसे कहीं से भी हिलाना दुष्कर है। और यदि कोई ऐसा प्रयास भी करता है तो वह अलगथलग कर दिया जाता है इसलिए बात आकर अटकती है जनता पर। देश की जनता मूर्ख, अविवेकी, स्वार्थी, राष्ट्र विरोधी, आदि विश्लेषणों से विभूषित हो चुकी है। इसलिए मैं इस लेख में पाठकों को ऐसी प्रवर्ति से निपटने के लिए कोई सूत्र नहीं दे रहा हूँ और ऐसी आशा भी नहीं करनी चाहिए क्योंकि समस्या व्यापक है। केवल मैं तो अपनी सोच, जो हो सकता है अन्य की भी हो, पाठकों को अवगत कराना चाहता हूँ।

शीर्षक में मैंने भ्रष्टाचार की ऊंचाइयों और चौड़ाईयों में वृद्धि का उल्लेख किया है। इसका आशय है कि यह देश के कण कण में अब विध्यमान है, और इसके असख्य रूप हैं, उदाहरण के लिए राजस्थान के सरकारी स्कूलों के अध्यापकों के बिना जरूरत पल्टन पलायन सदृश्य थोक में स्थानांतरण ; नियम विरुद्ध निर्माणों को संरक्षण, नियुक्तिओं में सिफारशें, विश्वविधालयों में कुलपतिओं की नियुक्ति, महाविद्यालयों में वांछित योग्यता से हटकर अन्य कारणों से नियुक्तियां, भवन निर्माण में कमीशनखोरी, फर्जी डिग्री प्रदान करने, झूंटे यात्रा बिल बना कर पेमेंट लेने, सरकारी खरीद में कमीशन आदि ।

वर्तमान में प्रधान मंत्री की भी सामर्थ नहीं कि वे अकेले इस राक्षस को धराशाही कर सके, वे तो अभी से ही जनता का सहयोग मांग रहे हैं। यह अलग बात है कि उनके काल में कानपुर से कनौज, बंगाल से महाराष्ट्र, देहली से हरियाणा, उत्तर प्रदेश से होते हुए बिहार, मध्यप्रदेश से राजस्थान, हरयाणा, पंजाब, आदि सभी जगह भ्रष्टाचार की बेल पोंड चुकी है और अभी तो यह पेरिनियल (सदैव फलने फूलने वाली) है। इस बेल की एक विशिष्ट पहचान है कि यह अंकुरित होते ही फल देने लगती है।

नॉएडा दिल्ली में अभी भष्टाचार से बने दो ट्विन टावर 32 मंजिला व् 100 मीटर से भी अधिक ऊंचाई के आवासीय बिल्डिंग के न्यायलय के आदेश से प्रशासन ने दस सेकंड से कम समय में गिरा दिए। ये सब जनता की जागरूकता और एक जुटता का अनूठा उदाहरण है। इसलिए जो लोग इससे जुड़े वे सभी प्रसंशा के पात्र हैं।

ऐसा लिखते हुए मैं प्रधान मंत्री श्री मोदी के प्रतिकूल कोई नकारात्मक विचार व्यक्त नहीं कर रहा हूँ क्योंकि मेरे हिसाब से वह एक मजबूत इच्छा शक्ति के धनी हैं और विपरीत परिस्तिथियों में बिलकुल विचलित होने वाले नहीं हैं। हो सकता है उन्होंने जनता की नब्ज जानने के लिए ऐसा कह दिया हो? कि जनता इस सहयोग के लिए कैसे प्रतिक्रिया करती है..?

अधिकांश जनता का आंकलन है कि प्रधान मंत्री को अन्य पार्टिओं से सहयोग नहीं मिल रहा वे सभी एक जुट हो किसी प्रकार मोदी जी को प्रधान मंत्री नहीं देखना चाहते। इस सबके बावजूद मोदी जी अन्तर्राष्ट्रीय स्तर पर सर्वाधिक लोकप्रिय राजनेता हैं। असल में मोदी जी ने अभी विपक्ष का कुछ बिगाड़ा नहीं है बल्कि अनेकों के प्रति घोटालों व् भ्रष्टाचार के मामले चल रहे हैं। यही बात सबको परेशान और डराए हुए है। इसलिए अनहोनी के डर से मोदी को अनेक प्रकार से असहयोग और बदनाम करने में लगे हैं।

आश्चर्य की बात यह कि किसी विरोधी के पास अभी तक कोई रचनात्मक प्रस्ताव नहीं है जिस पर वे मोदी को घेर सकें। भविष्य बताएगा कि यह बेल कब सूखती है? तबतक इसका स्वाद चखते रहिये और वार्तालाप और सम्बाद कर आनद लेते रहिये।

एक बात मेरी समझ से परे है कि परवर्तन निदेशालय की छापेमारी खोज में इतनी भारी संख्या में करेंसी मुद्रा कैसे निकल रही है? नोट बंदी हुए अभी चार वर्ष ही निकले हैं। उसमे कहा गया था कि सभी नोट जो चलन में थे वापिस बैंकों में आ गये। इतने कम समय में लोगों ने विशालकाय करेंसी नोट कहाँ से प्राप्त कर लिए? मैं समझता हूँ किसी एक समय में रिज़र्व बैंक में भी इतने नोट नहीं मिलेंगे? करेंसी नोटों की इतनी बिपुल राशि जिसे रखने के किये तिजोरियां, अलमारियां कम पड़ जाय और नोटों को कमरों के फर्श पर ढेरियों के रूप में एकत्रित किया जाये। यह इस बात का द्योतक है कि भ्रष्टाचार की कोई सीमा अब नहीं रही, बल्कि यह अपरिमित है।

मुझे लिखने की आवश्यकता नहीं कि एकत्रित नोटों की संख्या इतनी विशाल कि एक नहीं अनेक नोट गिनने की मशीने लगानी पड़े। मुझे आज से लगभग 50 वर्ष पूर्व घटित दिल्ली में भारतीय स्टेट बैंक की घटना याद आती है जब दिन दहाड़े एक व्यक्ति बैंक से धोखाधड़ी कर एक बड़ी राशि निकाल ले गया था।

नॉएडा दिल्ली में अभी भष्टाचार से बने दो ट्विन टावर 32 मंजिला व् 100 मीटर से भी अधिक ऊंचाई के आवासीय बिल्डिंग के न्यायलय के आदेश से प्रशासन ने दस सेकंड से कम समय में गिरा दिए। ये सब जनता की जागरूकता और एक जुटता का अनूठा उदाहरण है। इसलिए जो लोग इससे जुड़े वे सभी प्रसंशा के पात्र हैं। कोआपरेटिव आंदोलन का भी यही सिद्धांत है कि जब एक ही समस्या से जनता का बड़ा समुदाय लम्बे समय से ग्रसित या पीड़ित हो रहा हो तब उनमे एकजुट या संघटित होने की भावना प्रबल हो उठती है और वे मिलकर उस व्याधि को समूल विनाश कर डालते हैं।

मैं नहीं समझता कि मोदी जी अपने अगले कार्यकाल में भी यदि वे पुन: प्रधानमंत्री बनते हैं, भ्रष्टाचार के दैत्य को देश से समूल मिटा पाएंगे? फिर भी आशा करनी चाहिए कि ऐसा हो क्योंकि भ्रस्टाचार मुक्त भारत ही सबके लिए सुख, शांति, स्वस्थ्य और सम्पन्नता ला सकता है। लेख के अंत में चलते चलते पाठकों के मानसिक कसरत व् स्वास्थ्य के हितार्थ एक समीकरण प्रस्तुत कर रहा हूँ जो मेरा नहीं है बल्कि अमेरिका की प्रसिद्ध मेगज़ीन 'स्पान' में वर्ष 1998 में इंग्लिश में ही छपा था, शीर्षक था 'इंटरनेशनल कोऑपरेशन अंगेस्ट करप्शन' लेखक का नाम 'रोबर्ट क्लीटगार्ड'।

इस समीकरण को एक बार भारत सरकार के एक मंत्री ने खुद की ईजाद बता कर एक अंग्रेजी के अखबार में ये छापा कि उन्होंने यह समीकरण बनाया है जिससे भ्रष्टाचार के पहलुओं पर प्रकाश डाला जा सकता है। अर्थात हमारे केंद्रीय मंत्री ने भी किसी अन्य के द्वारा प्रतिपादित समीकरण को अपना बता कर अंग्रेजी के दैनिक अखबार में छपवा दिया। मैंने उस अखबार के संपादक को विरोध स्वरुप यर्थात से अवगत कराया फिर भी संपादक ने उसका कोई संज्ञान नहीं लिया।

समीकरण था :- (अनुवाद हिंदी में) भ्रष्टाचारू मोनोपोली (एकाधिकार) + डिस्क्रेशन (विवेकाधिकार) - एकाउंटेबिलिटी (जवाबदेही)। यहाँ स्वंग मैं इस समीकरण में एक विशेषता जोड़ कर समीकरण को भारत के सम्बन्ध में अधिक सशक्त करने का प्रयास करता हूँ।

फलस्वरूप, भ्रष्टाचार = (मोनोपोली + डिस्क्रेशन - अकॉउंटेबिलिटी)स. (राजकीय संरक्षण)। अर्थात राजकीय संरक्षण के होते हुए अनुपातिक रूप से समीकरण का मूल्य कई गुना अधिक हो जाता है मेरे विद्वान् पाठक इस समीकरण को यदि क्वांटिफाई कर सकें तो में उनका ऋणी रहूँगा। (स' को कोष्ठक के ऊपर रेज टू द पॉवर पढ़े।)

–अतिथि सम्पादक,
प्रो.डॉ. वीर बहादुर सिंह,
(पूर्व कुलपति एवं डेयरीविज्ञ महाराणा प्रताप कृषि एवं प्रौद्योगिकी वि.वि., उदयपुर)

सूना सावन -वीरान बहार

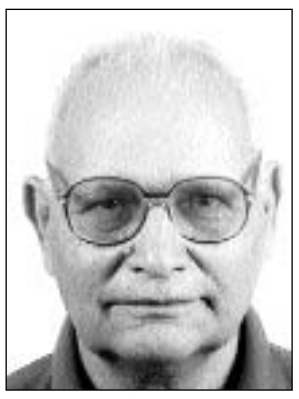

डॉ. श्रीगोपाल काबरा

राजस्थान के सीकर जिले में हमारा गांव है लोसल। वहां हमारी सो साल पुरानी आलीशान पुस्तैनी हवेली आज भी खड़ी है। आज भी कमरों में सफेद झक्क एराइस का फर्स वैसे ही मौजूद है। हवेली में पांच चौक हैं, खुले आंगन वाले, ऊपर आसमान दिखता है। शेखावाटी की हवेली में अमूमन दो या तीन चौक होते हैं। हमारी हवेली में बड़े-बड़े पांच चौक होने के कारण हमें बड़ी हवेली वालों के नाम से जाना जाता था। चौक की दीवारें आज भी उन्हीं रंगीन चित्रों से अटी है जो सो साल पहले उकेरे गये थे। आज भी उनका रंग फीका नहीं पड़ा है, हां, समय के साथ कुछ सांवले अवश्य हो गये हैं। हवेली की बाहरी दीवारों पर भी अधिकांश चित्र मौजूद हैं। चित्रात्मक रंगीन हवेलिया शेखावाटी की अपनी विशिष्टता है, सेठाने की पहिचान। हवेली में घुसते ही पहले खुले चौक में एक ओर विशाल बरगद का पेड़ आज भी खड़ा है। बरगद के चबूतरे पर चिलम पीते हाली, ठाकर की जगह अब बस हवेली की रखवाली के लिए रखा माली है, और पास की कोठरी में उसका परिवार। दूसरे चौक के दोनो और दो बड़ी-बड़ी बैठकें हैं। तीसरे चौक के चारों ओर तिमंजली मुख्य हवेली है जिसके दर्जनों कमरे, साल, चौबारे, सूने पड़े हैं। कौनों में सेठानियों के बड़े कमरे हैं जिनमें आज भी ब्रिटेन, जर्मनी में छपी रंगीन तस्वीरें टंगी हैं। पीछे के चौथे छोटे चौक में रसोइयां और चौके हैं जहां आसन पाटे पर बैठ कर खाना खाया जाता था। उसके बाहर पांचवे चौक में गाय बैलों के ठाण और रथ भेली के ठांव बने हुए हैं। ठाणों में गायें तो नहीं रंभाती लेकिन ठावों में पुराने रथ, भेली, ऊंट की जीन, उसके गले और पांव के घुंघरूं अब भी पड़े हैं।

हवेली सूनी पड़ी है। परिवार की पांचवी-छटी पीढ़ी चल रही है। दो पड़दादाओं का परिवार, लोग देश में सब जगह फैले हुए हैं। आखिर में एक दादी इसी बड़ी हवेली में अकेली रहती थी, बड़ी सेठाणी, अपने पुराने ठसके के साथ। बेटे-पोते मिलने आते रहते। दादी जैसा कहती वैसा ही होता। उनका कहा टालने की किसी की हिम्मत नहीं थी। रुपये-पैसे से वे किसी पर निर्भर नहीं थी, फिर भी सभी नियमित भेजते रहते थे। पास के घर में बैंक था। मैनेजर खुद आकर रुपये दे जाता, चैक ले जाता। अपनी देख भाल का पूरा इन्तजाम उन्होंने कर रखा था। शरीर साथ दे रहा था, स्वास्थ्य ठीक था। अपने आखरी समय और उसके बाद क्या करना है, कैसे करना है, उन्होने घर के जोशीजी को सब लिखवा दिया था। गांव के एक रिस्तेदार सेठ जिनके पास उनका रुपया-पैसा रहता था, जो सब हिसाब-किताब रखते थे, उन्हें खर्चे की सारी हिदायते दे रखी थी। बेटों को भी बता दिया था। सब कुछ उनकी इच्छा के अनुरूप ही किया गया। उसके बाद जो हवेली में ताला लगा, सूनी हो गई।

इस बार तय हुआ कि सावन में बरसात होने के बाद कुछ दिन आकर हवेली में रहा जाय। बैठक में ही इन्तजाम कर दिया गया। कहां तो एक बड़ा गद्दा, गाव, तकिये, मसंदे, खिड़कियों में पानी छिड़की महकती खस की टट्टियां, रस्सी से खिंचता झालर वाला पंखा, और कहां अब डबल बैड, डनलप के गद्दे, तकिये, सोफा सेट, डाइनिंग टेबल और कुर्सियां, बिजली का पंखा, कूलर। मंहगे और सुन्दर हैं, लेकिन इस बैठक में मखमल में टाट के पैबंद से लगते हैं। बैठक इतनी बड़ी है कि यहीं बैड रूम, ड्राईंग रूम, डाइनिंग रूम सब। बाहर बाथरूम और टायलेट का सेट पहले ही बन चुका है। जरूरी भी था, कारण अब सुबह उठ कर कूये-बावड़ी तो जया नही जा सकता, हालांकि वे अब भी हैं, वहां के शिव मंदिर में अब भी पूजा अर्चना होती है। रसोई में गैस चूल्हा आ गया है। खाना स्वादिष्ट तो लगता है लेकिन चूल्हे की भोभर में मंद आंच पकती दाल या कच्चे जलते कोयले से देशी घी की लूण-धूणी दी गई पापड़ की चूरी, सोगरी, मूली की बात और थी। बाजरे की रोटी में वह स्वाद नहीं है। लूण्या घी की बात तो छोड़िये। अंगारे पर रखी रोटी पर सूं सूं करते मक्खन में लाल मिर्च, जीरे वाली सूस्यां रोटी और दही की जगह अब टोस्ट मिलते हैं। आसन पाटे की जगह टेबल पर बैठ कर खाना, बड़ा फूहड़-सा लगता है।

सावन का सोमवार। बरसात हो चुकी है। मौसम सुहावना है। इसी के लिए तो आये हैं। चलो अपने खेत पर चलते हैं। वहीं दाल बाटी बनवा कर खायेंगे। टीलों पर गये। बड़ा सुखद लग रहा था। आंखे सावन-की-डोकरी (बीरबहूटी) कों ढूढ रही थी। बरसात होते ही उन तपते धोरों में से कैसे अनगिनित लाल मखमली डोकरियां निकल कर ठुमकने लगती थी, सदा अचंभा होता था। बचपन में गीली मिट्टी के घरोंदें बनाने के साथ उनमें ठुमकती सावन की डोकरी की मखमली स्मृती गहरे से जुड़ी थी। सावन के झूले, सावन की डोकरी। लेकिन आश्चर्य दूर दूर तक एक भी नजर नहीं आई। सुख्खा काका से पूछा तो कहने लगे अब कहां सावन की डोकरी! सब खत्म हो गई। कीटनाशक सब को लील गये। कहने लगे, हवेली के आंगन में जो बूढ़ा बरगद है उस पर गौर किया? कैसे शाम होते ही रैन बसेरा करने आई गौरया और मैनाओं से चह चहाता था। और अब, मालूम ही नही पड़ता कब शाम हो गई। कबूतर तो सूनी हवेलियों में खूब हैं लेकिन बाकी पक्षी खत्म हो रहे हैं। कीटनाशकों मिले दाना खा कर मोर मरते है, चील, गिद्द समाप्त हो रहे हैं। जानवरों के शव हफ्तो सड़ते रहते हैं, कुत्ते नोचते रहते हैं। घर घर में कैंसर जैसी कोजी बीमारियां हो रही है। जवान और बच्चो में लकवा हो रहा है, सांस की बिमारी हो रही है। इन्ही की कोई सुध नहीं लेता तो सावन की डोकरी को कौन पूछे। सुन कर मन जुगुप्सा से भर गया। सुख्खा काका के कहने से तो ऐसा लग रहा था जैसे कीटनाशक से कैंसर नही, स्वयं कीटनाशक ही जीवन का कैंसर हो गये हैं।

सुख्खा काका के गुस्से का असल कारण मुझे तब मालूम हुआ जब हवेली लौटने पर बरगद पर चिड़ियाओं के बारे में मैने माली से पूछा। कीटनाशक सुख्खा काका के जवान बेटे को लील गया था। बेटे की झोंपड़ी में कीटनाशक रखा था। फर्स पर गिर गया। कुछ उसने कपड़े से समेट कर वापस डाला। उसकी तबियत खराब हो गई। सांस की तकलीफ हो गई, हाथ-पांव ढ़ीले पड़ गए। अस्पताल में भर्ती करवाया। ठीक होकर घर आ गया लेकिन उसके एक महिने बाद ही घातक रक्त कैंसर से उसकी मौत हो गई। इलाज में ही घर लुट गया। उस समय तक भी कीटनाशक की हलकी महक झोपड़ी में थी। श्मशान से लौटते ही सुख्खा काका ने उस झोपड़ी को आग लगा कर नष्ट कर दिया था।

मुझे याद आई रसेल कार्सन की लिखी 'साइलेन्ट स्प्रिंग' किताब जिसमें उन्होने अमेरिका में हवाइ जहाजों से व्यापक स्तर पर छिड़के गए कीटनाशकों के कारण विलुप्त हुए पक्षी, निरजन वादियां और वीरान बहार का मार्मिक चित्रण किया है। साईलेंट स्प्रिंग - वीरान बहार। उसमें भी कीटनाशकों से इसी तरह हुए कैंसर से मृत्यु होने का विवरण है।

डॉ. श्रीगोपाल काबरा,
वरिष्ठ चिकित्सक, जयपुर

उत्तम मार्दव धर्म अर्थात विनयशीलता, कोमलता, मृदुता का भाव होना

भागचंद जैन

जैन धर्म के दशलक्षण धर्म आत्मा के स्वाभाविक धर्म है। ये दस धर्म सार्थक जीवन जीने के अभिन्न अंग है । आज दूसरा धर्म उत्तम मार्दव धर्म दिवस है।

मार्दव अर्थात् विनयशील होना, मृदुता, कोमलता का भाव होना और मान, मद, अभिमान, अहंकार आदि दुर्गुणों का अभाव होना। किसी अहंकारी की तुलना मादक पदार्थ का सेवन करने वाले नशे में चूर व्यक्ति से से की जाती है। जैसे नशे में धुत व्यक्ति को कोई समझा नहीं सकता, औरों की तो बात ही क्या उसके सगे संबंधी जन भी उसे समझाने में असमर्थ होते हैं, उसी प्रकार प्रमादी, अभिमानी व्यक्ति को भी कोई समझा नहीं सकता ।

याद रखिए, जो विनयशील है उसका त्याग दान इत्यादि करना सफल है, अभिमानी का सब निष्फल है ।अभिमानी के बिना अपराध किए ही सब लोग उसके बैरी हो जाते हैं, सभी लोग अभिमानी की निंदा करते हैं और प्रतिपल उसका पतन होते देखना चाहते हैं। अहंकारवश उसके हित की बात भी उसे समझ में नहीं आती है। वह अपने झूठे मान के लिए छल- कपट करता है तथा वांछित परिणाम प्राप्त नहीं होने पर क्रोधित हो जाता है । हरी-भरी डालियां अपने लचीलापन से आंधी तूफान सहन करने की क्षमता रखती है एवं अपने अस्तित्व बचाने के साथ विकसित होती रहती है, लेकिन सूखी डाली जो कड़क रहती है, जो तेज हवा, आंधी-तूफान सहन नहीं कर सकती है, उसकी नियति अंतत: पेड़ से कटकर अलग होना ही है। इसी प्रकार अकड़ने वाला व्यक्ति समाज में, परिवार में, कहीं भी स्वीकार्य नहीं होता है। वैसे भी मृत शरीर ही अकड़ता है और ऐसे शरीर को मिट्टी में मिला दिया जाता है यानी उसका अस्तित्व समाप्त हो जाता है । तात्पर्य यह है कि जो व्यक्ति झुकना जानता है जिसमें परिस्थिति के अनुसार ढलने की क्षमता है, वही व्यक्ति आत्मा के सहज स्वाभाविक विनय-मार्दव धर्म की आराधना करता है एवं समझौता किए बिना अपना वर्चस्व कायम रख सकता है। अकसर धन, दौलत, शान और शौकत को ही मनुष्य अपना जीवन समझता है, जबकि ये सभी नाशवान है, क्षणभंगुर हैं ये सभी चीजें एक दिन सबको छोड देंगी या फिर एक दिन मजबूरन इन चीजों को छोडना ही पड़ेगा । अत: नाशवंत चीजों के पीछे भागने से अच्छा है कि अभिमान और परिग्रह को छोड़ा जाये और सभी से विनम्र भाव से व्यवहार करें । सभी को एक न एक दिन जाना ही है, तो सबसे पहले स्वयं को पहचानें । मार्दव धर्म हमें स्वयं की सही वृत्ति को समझने का माध्यम है।

उत्तम मार्दव विनय प्रकासै, नाना भेदज्ञान सब भासै।

उत्तम मार्दव धर्म का पालन करने से विनयशीलता का भाव प्रकट होता है एवं विविध भेद ज्ञान समझ में आने लगते है।

भागचंद जैन मित्रपुरा,
अध्यक्ष, अखिल भारतीय जैन बैंकर्स फोरम, जयपुर।

चाकसू में सरकारी स्कूलों के हाल बे-हाल

चाकसू, (निसं)। राज्य सरकार द्वारा बजट में शिक्षा महकमे को अच्छी खासी राशि स्वीकृत की जाती है,

- **दरवाजे एवं सुरक्षा दीवार नहीं होने से स्कूल में जानवरों का जमावड़ा**

विधायक वेदप्रकाश सोलंकी स्कूलों के विकास के लिए सर्वाधिक राशि भेजने का दावा करते हैं लेकिन यह बजट कागजों में सिमट कर रह जाता है या फिर ऊपर के लेवल से निचले स्तर तक बंदरबाट हो जाती है।

आज के वक्त उपखण्ड के बडोदिया ग्राम पंचायत में स्थित राजकीय स्कूल की दशा इन दिनों बड़ी ही खराब है यहां स्कूल के मैन दरवाजे नहीं है दीवारें भी टूटी हुई हैं जिससे आवारा जानवरों का यहां पर जमावड़ा रहता है। गौरतलब है कि यह समस्या क्षेत्र के बडोदिया विद्यालय की नहीं होकर करीब- करीब उपखण्ड के कई सरकारी स्कूलों में सरे आम देखी जा सकती है। गन्दगी के अलावा कई स्कूलों की छतों से पानी से टपक रहा है तो कई में प्लास्टर गिर रहा है तो कई स्कूलों के प्रांगण में पानी भरा देखा जा सकता है।

सरकारी स्कूलों में गठित शाला विकास समितियों का गठन भी राजनेताओं के लिए चाय पानी करने अथवा अध्यापक अध्यापिकाओं को रोब बताने तक ही सिमट कर रह गया है।

बड़ोदिया सरकारी स्कूल में पड़ा जानवरों का मलवा।

पक्षियों के दाना डालने के चार चबूतरों का लोकार्पण

अजमेर, (कासं)। पार्षद कोष से निर्मित पक्षियों के दाना डालने हेतु बनाए गए 4 चबूतरों का लोकार्पण गणेश चतुर्थी पर्यूषण पर्व के स्थापना दिवस पर किया गया।

पार्षद नितिन जैन ने बताया कि पक्षियों के लिये एक चबूतरा सरावगी मोहल्ला नया बाजार में, दो चबूतरे महावीर मोहल्ला चौक, में एक चबूतरा बाबू मोहल्ला चौक, में बनाया गया है। सभी चबूतरों पर पानी की कुंडी व दाना डाल कर लोकार्पण किया गया । माननीय पंडित सुरेश जी दवे, सचिन जैन, जगदीश खंडेलवाल, सीपी गुप्ता जी, सुभाष जी, नितिन जी दोषी, मनीष गोधा, महावीर लुहाडिया, संजय सोनी, शंकर सोनी, गजेंद्र गोधा, राजा बाबू, दीपक पटवा, नितेश सेठी, चेतन पंवार, जम्बू पाटनी, अंकुश गदिया ने समस्त रखरखाव व दाना पानी की व्यवस्था का जिम्मा के साथ शुभकामनाएं दी।

गणेश चतुर्थी पर्यूषण पर्व के स्थापना दिवस पर पक्षियों के दाना डालने के चबूतरों का लोकार्पण किया गया।

गणेश जी को भाई मानकर 11 साल से बालिका काट रही केक

पाटन, (निसं)। नीमकाथाना के औद्योगिक क्षेत्र की 14 वर्षीय बालिका भूमिका पुत्री दीपक पंजाबी अपने पिता की इकलौती बेटी है जो विगत 11 साल से भगवान गणेश जी को अपना भाई मानकर हर साल गणेश चतुर्थी यानी उनके जन्मदिन पर केक काटकर जन्मदिन मनाती है। जानकारी के अनुसार औद्योगिक क्षेत्र के वार्ड नंबर 4 निवासी 14 वर्षीय भूमिका पंजाबी की मां व छोटी बहन की 12 साल पहले गैस हादसे में मौत हो गई थी तब से ही भूमिका की देख-रेख उसके पापा दीपक पंजाबी करते आ रहे हैं क्योंकि भूमिका की दादी भी नहीं है।

जबसे भूमिका समझदार हुई है तब से भगवान गणेश को भाई मानकर गणेश चतुर्थी पर गणेश जी मंदिर में केक काटकर उनका जन्मदिन मनाती हैं तथा रक्षाबंधन पर हर साल उनको राखी बांधती है। पहले तो इसकी जानकारी किसी को नहीं थी परंतु जब इसकी जानकारी लोगों को मिली तो हर तरफ भूमिका की ही चर्चा सुनने को मिल रही है।

राशिफल

पंडित अनिल शर्मा

गुरूवार 1 सितम्बर, 2022

भाद्रपद मास, शुक्ल पक्ष, चतुरदशी तिथि, बुधवार, विक्रम संवत 2079, चित्रा नक्षत्र रात्रि 12:12 तक, शुक्ल योग रात्रि 10:47 तक, विष्टि करण रात्रि 11:30 तक, चन्द्रमा आज दिन 12:04 से तुला राशि में संचार करेगा।

ग्रह स्थिति: सूर्य-सिंह, चन्द्रमा-कन्या, मंगल-वृष, बुध-कन्या, गुरू-मीन, शुक्र-सिंह, शनि-मकर, राहु-मेष, केतु-तुला राशि में।

आज रवियोग रात्रि 12:12 तक है। आज भद्रा दिन 3:23 तक है। शुक्र सिंह राशि में सांय 4:18 पर प्रवेश करेगा। आज महागणपति चतुर्थी (स्वयं सिद्ध अबूझ मुहूर्त) है। गणेश पजून का श्रेष्ठ समय मध्यान्ह काल (वृश्चिक लग्न) में श्रेष्ठ बताया गया है। आज दिन 11:11 से 1:43 तक जिसमें 11:58 से 1:43 तक वृश्चिक में पूजन का समय श्रेष्ठ रहेगा।

श्रेष्ठ चौघड़िया: लाभ-अमृत सूर्योदय से 9:18 तक, शुभ 10:53 से 12:23 तक, चर 3:16 से 5:11 तक, लाभ 3:11 से सूर्यास्त तक।

राहूकाल: 12:00 से 1:30 तक। सूर्योदय 6:09, सूर्यास्त 6:45

मेष
अस्त-व्यस्त दिनचर्या में सुधार होगा। परिवार में चल रहे आपसी मतभेद समाप्त होंगे। विवादित मामलों से राहत मिल सकती है। परिवार में धार्मिक-सामाजिक समारोह सम्पन्न हो सकते हैं। व्यावसायिक/आर्थिक स्थिति ठीक रहेगी।

वृष
व्यावसायिक कार्यों के संबंध में सकारात्मक आश्वासन प्राप्त होंगे। अटके हुए कार्य बनने लगेंगे। आर्थिक स्थिति ठीक रहेगी। नवीन कार्यों के लिए दिन अच्छा रहेगा। विवादित मामलों से राहत मिल सकती है।

मिथुन
परिवार में सुख-शांति बनी रहेगी। परिवार में धार्मिक-मांगलिक कार्य सम्पन्न हो सकते हैं। व्यावसायिक कार्यों के लिए दिन अच्छा रहेगा। नवीन कार्य योजना का क्रियान्वयन हो सकता है।

कर्क
व्यावसायिक कार्यों पर ध्यान देना ठीक रहेगा। व्यावसायिक कार्यों में आ रही अड़चनें दूर होने लगेंगी और नवीन कार्यों में उचित सफलता मिलेगी। परिवार में धार्मिक कार्य सम्पन्न हो सकते हैं।

सिंह
आर्थिक मामलों में संतुलन बना रहेगा। संभावित स्त्रोत से धन प्राप्त होगा। व्यावसायिक कार्यों के लिए बाहर जाने का कार्यक्रम बन सकता है। परिवार में मांगलिक कार्य सम्पन्न हो सकते हैं।

कन्या
आर्थिक/वित्तीय मामलों के लिए दिन अच्छा रहेगा। आय में वृद्धि होगी। व्यावसायिक कार्यों में व्यस्तता बनी रहेगी। परिवार में अतिथियों का आगमन बना रहेगा।

तुला
व्यावसायिक खर्चों पर नियंत्रण रखना ठीक रहेगा। नौकरीपेशा व्यक्तियों को बाहर जाना पड़ सकता है। दिन के मध्यान्ह पश्चात आर्थिक मामलों में प्रगति होगी और अटका हुआ धन प्राप्त होगा।

वृश्चिक
अपने आर्थिक/वित्तीय मामलों को प्राथमिकता से करने का प्रयास करें। आय में वृद्धि होगी। धन प्राप्त होगा। व्यावसायिक सफलता से मनोबल ऊंचा रहेगा। धार्मिक स्थान की यात्रा का कार्यक्रम बन सकता है।

धनु
व्यावसायिक कार्यों के लिए दिन अच्छा रहेगा। चलते कार्यों में प्रगति होगी। व्यावसायिक कार्य शीघ्रता/सुगमता से बनने लगेंगे। अटका हुआ धन प्राप्त होगा। परिवार में धार्मिक कार्य सम्पन्न हो सकते हैं।

मकर
धार्मिक-सामाजिक समारोह में भाग लेने का अवसर मिलेगा। धार्मिक स्थान की यात्रा का कार्यक्रम बन सकता है। दिन के मध्यान्ह पश्चात अटके हुए व्यावसायिक कार्य बनने लगेंगे।

कुंभ
अपनी कार्य योजना को सीमित रखें। ावश्यक कार्यों में विलम्ब हो सकता है। बनते कार्य बिगड़ने का भय बना रहेगा। दिन के मध्यान्ह पश्चात धार्मिक स्थान की यात्रा का कार्यक्रम बन सकता है।

मीन
परिवार में आपसी सहयोग-समन्वय बना रहेगा। परिवार में सामूहिक प्रयासों से वर्तमान समस्या का समाधान हो सकता है। व्यावसायिक कार्यों में व्यस्तता अभी यथावत बनी रहेगी।

कल्ला ने कमजोर आय वर्ग के 1 हजार 64 परिवारों को फ्लैट्स की चाबी सौंपी

बीकानेर,(कासं)। कमजोर आय वर्ग के 1 हजार 64 परिवारों को बुधवार को स्वर्ण जयंती विस्तार नगर योजना में नगर विकास न्यास द्वारा बनाये गए फ्लैट्स की चाबी सौंपी गई। इस अवसर पर आयोजित कार्यक्रम में कोटा से वर्चुअल माध्यम से जुड़े नगरीय विकास एवं स्वायत्त शासन विभाग मंत्री शांति धारीवाल ने इस आवासीय योजना को जनता को समर्पित किया।

इस अवसर पर उन्होंने कहा कि कमजोर वर्ग के लिए मकान बहुत बड़ा सपना होता है। राज्य सरकार गरीब और वंचितों के कल्याण को प्राथमिकता पर रखकर उनके घर के सपने को साकार कर रही है। उन्होंने कहा कि मुख्यमंत्री जन आवास योजना में नगर विकास न्यास के माध्यम से करीब 43 करोड़ रुपए व्यय कर ये फ्लैट्स बनाये गए हैं। नगरीय विकास मंत्री ने कहा कि बीकानेर में आवास से वंचित कमजोर वर्ग के और लोगों को लाभान्वित करने के लिए घडसीसर में भी नगर विकास न्यास द्वारा 792 आवास बनाए जाने प्रस्तावित हैं।

धारीवाल ने कहा कि राज्य सरकार जन कल्याणकारी योजनाओं के माध्यम से सुनियोजित विकास और जनहित के उत्थान के लिए निरन्तर प्रयासरत है। शिक्षा मंत्री डॉ. बी. डी. कल्ला ने समस्त आवंटियों को गणेश चतुर्थी के अवसर पर घर मिलने की बधाई देते हुए कहा कि खुद का घर बनाना जीवन के सबसे बड़े संघर्षों में एक है।

राज्य सरकार ने मुख्यमंत्री जन आवास योजना के माध्यम से ईडब्लयूएस वर्ग के 512 परिवारों को डेढ़ लाख रुपए की सब्सिडी देकर मात्र 3 लाख रुपए में (300 वर्ग फीट) तथा एलआईजी के 552 फ्लैट (500 वर्ग फीट) प्रति फ्लैट मात्र 5 लाख 10 हजार रुपए में उपलब्ध करवाया है। इस योजना के तहत समस्त मूलभूत सुविधाओं के साथ सुरक्षा आदि के भी पुख्ता बंदोबस्त किए गए हैं। डॉ कल्ला ने कहा कि हर व्यक्ति को अपना घर मिले, यह मुख्यमंत्री अशोक गहलोत का भी सपना है। इसे साकार करने के सतत प्रयास किए जा रहे हैं। उन्होंने कहा की प्रशासन शहरों के संग तथा प्रशासन गांव के संग अभियान से लाखों लोगों को लाभ हुआ।

शिक्षा मंत्री ने कहा कि राज्य सरकार ने बीकानेर को स्मार्ट सिटी घोषित करते हुए आधारभूत ढांचे के विकास के लिए 200 करोड़ रुपए व्यय करने की घोषणा की है। इसके साथ ही बीकानेर पूर्व और पश्चिम में सड़क निर्माण कार्य के लिए भी अलग से 10-10 करोड़ रुपए स्वीकृत किए गए हैं। मुक्ता प्रसाद और गंगाशहर में दो यूसीएचसी बनाए जा रहे हैं। यहां दानदाताओं की मदद से 40 करोड़ रुपए की लागत से पीबीएम अस्पताल में मेडिसन विंग तैयार करवाई जा रही है। उन्होंने कहा कि शहर के विकास में कोई कोर कसर नहीं छोड़ी जायेगी।

डॉ भीमराव अम्बेडकर फाउंडेशन के महानिदेशक मदन गोपाल मेघवाल ने कहा कि घर, व्यक्ति के लिए गरिमा पूर्ण जीवन जीने की आवश्यकता है और 1064 परिवारों को बेहद कम कीमत में घर उपलब्ध करवाकर सरकार ने इन वंचित, कमजोर वर्ग के लोगों में आत्मविश्वास जगाया है।

नगर विकास न्यास सचिव यशपाल आहूजा ने योजना की जानकारी दी तथा सभी का आभार व्यक्त किया। कार्यक्रम में नगर विकास न्यास के अधीक्षण अभियंता सुरेश बेनीवाल, तहसीलदार कालूराम परिहार, सहायक सचिव मक्खन आचार्य अधिशासी अभियंता राजीव गुप्ता, बंदना शर्मा, रेखा आदि उपस्थित थे। कार्यक्रम का संचालन गणेश कलवानी ने किया। शिक्षा मंत्री डॉ. कल्ला के हाथों अपने फ्लैट की चाबी लेने पहुंचे लोगों की आंखों में खुशी नजर आई। जस्सू कंवर ने बताया कि वह वर्षों से किराये के मकान में रह रही थी। आज खुद के फ्लैट की चाबी मिलने पर वह अपने घर में रहने की कल्पना कर के ही बहुत खुश है। वहां ना उन्हें हर माह किराया चुकाने की चिंता है ना ही मकान मालिक की रोक टोक की। जस्सू कंवर ने इस आबंटन पर सरकार का आभार प्रकट किया।

- कोटा से वर्चुअल माध्यम से जुड़े नगरीय विकास एवं स्वायत्त शासन विभाग मंत्री शांति धारीवाल ने इस आवासीय योजना को जनता को समर्पित किया

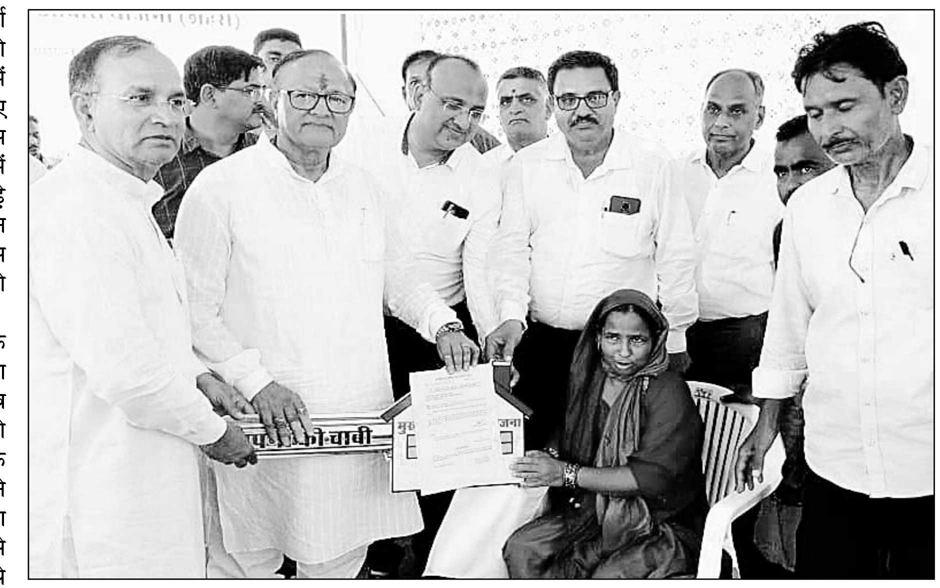

बीकानेर में शिक्षा मंत्री डॉ. बी. डी. कल्ला ने कमजोर आय वर्ग के लोगों को फ्लैट की चाबी सौंपी।

पत्नी ने ईंट से पति का सिर फोड़ा

हनुमानगढ़, (कासं)। पत्नी ने ईंट से वार कर पति का सिर फोड़ दिया। घायल युवक को उसके माता-पिता ने अस्पताल में भर्ती करवाया। गांव बन्नासर निवासी पीड़ित युवक ने पत्नी से जान को खतरा बताते हुए पल्लू पुलिस थाने में मुकदमा दर्ज करवाया है।

हैड कांस्टेबल बंशीलाल ने बताया कि दिनेश (24) पुत्र देवानन्द धानक निवासी बन्नासर ने अपने पिता देवानन्द पुत्र भादरराम धानक निवासी वार्ड 25, रावतसर हाल ढाणी मायला के साथ थाने पहुंच मुकदमा दर्ज करवाया है। रिपोर्ट में बताया कि उसकी पत्नी पिंकी झगड़ालू किस्म की है, जो उसके साथ लड़ाई-झगड़ा करती रहती है। 28 अगस्त को रात में वह और उसकी पत्नी छत पर सो रहे थे। करीब 11 बजे जब वह चारपाई से उठने लगा तो उसकी पत्नी पिंकी ने जान से मारने के लिए उसके सिर पर ईंट से वार कर दिया। इससे उसका सिर फट गया। वह चिल्लाया तो आस-पड़ौस के लोग भागकर आए और उसके माता-पिता को सूचना दी।

इसके बाद परिजन उसे इलाज के लिए पल्लू लेकर गए और उसका इलाज शुरू करवाया। पुलिस ने घटनास्थल का मौका मुआयना किया है। दिनेश ने आरोप लगाया कि उसकी पत्नी अभी भी उसे जान से मारने और स्वयं को नुकसान पहुंचाकर उसे और उसके माता-पिता को झूठे मुकदमे में फंसाने की धमकी दे रही है। उसे और उसके माता-पिता को डर है कि अगर उसकी पत्नी को नहीं रोका गया और मुकदमा दर्ज नहीं करवाया गया तो वह कोई न कोई वारदात कर सकती है। पुलिस ने मामला दर्ज कर जांच की।

सार-समाचार

पूनरासर धाम के लिए जत्था रवाना

बीकानेर, (कासं)। पूनरासर पैदल यात्रियों की सेवा के लिए संजीवनी सेवा समिति के सेवा जत्थे को बुधवार को शिक्षा मंत्री डॉ. बी. डी. कल्ला ने डागा चौक से हरी झंडी दिखाकर रवाना किया। इस अवसर पर शिक्षा मंत्री डॉ. कल्ला ने कहा कि संस्था द्वारा सन 2001 से पैदल यात्रियों के लिए निश्चल भाव से सेवा कार्य किया जा रहा है, यह अनुकरणीय है। उन्होंने कहा कि परहित से बड़ा कोई धर्म नहीं होता। उन्होंने कहा कि पूनरासर हनुमान जन-जन की आस्था का केन्द्र है। यहां प्रतिवर्ष बड़ी संख्या में लोग दर्शन के लिए जाते हैं। संस्था के अध्यक्ष हेमंत रंगा ने बताया कि संस्था द्वारा नोरंगदेसर से एक कि.मी. पहले गौड़ कृषि फार्म पर सेवादारों द्वारा चाय, नाश्ता, भोजन, मेडिकल की सेवा की जाती है। इस दौरान केदारनाथ सारस्वत, संजय जोशी, रोहित शर्मा, अशोक सुथार, ऋषि जोशी, हिमांशु शर्मा, हरिप्रकाश सुथार, राजकुमार सुथार, विष्णु व्यास, नत्थूराम मौजूद थे।

ट्रक की टक्कर से कार सवार की मौत

नोखा, (कासं)। ट्रक की टक्कर से वरना कार सवार एक व्यक्ति घायल हो गया। जिससे गंभीर अवस्था में बीकानेर पीबीएम अस्पताल भर्ती करवाया गया जहां इलाज के दौरान मौत हो गई। मृतक के पिता वार्ड नंबर 26 निवासी मुमताज अली ने ट्रक चालक के खिलाफ गलत तरह से ट्रक चलाकर टक्कर मारने का आरोप लगाते हुए नोखा थाने में मामला दर्ज करवाया है। जिसमें बताया कि मेरा लड़का मुस्तफा (20) जो गाड़ियों की इंजन रिपेयरिंग का कार्य करता था। 30 अगस्त को सुबह 11 बजे के आसपास मृतक मुस्तफा कार में नोखा से नागौर की तरफ जा रहा था। इस दौरान अशोका लीलेंड एजेंसी के पास ट्रक नागौर की तरफ से तेज गति व लापरवाही से चलता हुआ आया व अपनी साइड में चलती हुई कार को टक्कर मारी दी। जिससे हादसे में कार चालक मुस्तफा के गंभीर चोटें आई तथा कार क्षतिग्रस्त हो गई। हादसे के बाद मृतक मुस्तफा को घायल अवस्था में बागड़ी अस्पताल लाया गया जहां से चिकित्सकों ने बीकानेर पीबीएम अस्पताल भर्ती कर दिया। जहां इलाज के दौरान उसकी मौत हो गई। पुलिस ने ट्रक चालक के खिलाफ मामला दर्ज कर जांच शुरू कर दी।

मां आशापुरा का मेला 3 से

बीकानेर,(कासं)। पोकरण स्थित मां आशापुरा माता का मेला 3 से 6 सितम्बर तक होगा। मेले के लिए 3 सितम्बर को सुबह 8 बजे बी के स्कूल के आगे से बसों की रवानगी होगी। यह जानकारी देते हुए आशापुरा भंडारा धर्मशाला के अध्यक्ष राजेश कुमार बिस्सा ने बताया कि मेले के अवसर पर धर्मशाला की ओर से चाय ,भोजन, ठंडे पानी व यात्रियों के ठहरने की व्यवस्था की जायेगी। गिरिराज बिस्सा ने बताया कि मेले के अवसर पर बीकानेर, जोधपुर, जैसलमेर, दिल्ली, मद्रास, कोलकाता, अहमदाबाद और सूरत से भी भक्त दर्शनार्थ आते हैं। उन्होंने बताया कि बीकानेर से मां आशापुरा के लिए पैदल जाकर दर्शन करने वाले यात्री 3 तारीख की शाम को मां के दरबार में पहुंच कर दर्शन करेंगे जहां सेवा समिति के द्वारा उनका स्वागत किया जायेगा। उन्होंने बताया कि इस वर्ष 18 वां विशाल भंडारा का आयोजन किया जायेगा। नवमी तिथि को 11:56 पर भांग प्रेमियों के लिए भांग का छणाव भी होगा। जिसमें बीकानेर जोधपुर जैसलमेर सहित देश के अन्य स्थानों से आते भांग प्रेमी विजया का आनंद लेंगे। आशापुरा भंडारा धर्मशाला अध्यक्ष राजेश कुमार बिस्सा ने बताया कि इस बार भंडारा संचालित करने के लिए राजकुमार बिस्सा एवं गोपाल व्यास को संयोजक बनाया गया है। बिस्सा ने बताया कि मेले के अवसर पर 9 एवं 10 सितम्बर की रात्रि को जागरण होगा जिसमें बीकानेर एवं जैसलमेर के नामचीन गायकों द्वारा भजनों की प्रस्तुति दी जायेगी।

कलेक्टर ने देखा कबड्डी का फाइनल

बीकानेर,(कासं)। जिला कलेक्टर भगवती प्रसाद कलाल ने बुधवार को नौरंगदेसर में राजीव गांधी ग्रामीण ओलम्पिक खेल के तहत आयोजित महिला एवं पुरूष कबड्डी के फाइनल मैच का अवलोकन किया। इस दौरान जिला कलेक्टर ने खिलाड़ियों का परिचय लिया तथा फाइनल मैच के लिए उन्हें शुभकामनाएं देकर उनका हौसला बढ़ाया। जिला कलेक्टर ने कहा कि देश में पहली बार ग्रामीण ओलम्पिक खेलों के माध्यम से ग्राम पंचायत स्तर तक विभिन्न खेलों का आयोजन करवाया जा रहा है। इससे ग्रामीण क्षेत्रों से खेल प्रतिभाएं उभरकर आयेंगी तथा अंतर्राष्ट्रीय स्तर पर प्रदेश और देश का नाम रोशन करेंगी। उन्होंने खिलाड़ियों को खेल भावना रखने एवं उत्साह के साथ खेल में भाग लेने के लिए कहा। जिला कलेक्टर ने कहा कि हार-जीत खेल का हिस्सा है। सभी खिलाड़ी खेल के दौरान खेल भावना रखें। उन्होंने कहा कि खेल से खिलाड़ी का मानसिक व शारीरिक विकास होता है। उन्होंने कहा कि इन खेलों से ग्रामीण क्षेत्र में युवा पीढ़ी का खेल के प्रति रूझान बढ़ेगा तथा ग्रामीण क्षेत्र भी खेल के क्षेत्र में विकास की ओर अग्रसर होगा।

उत्तर पश्चिम रेलवे

ई–निविदा सूचना

वरि. मंडल बिजली इंजीनियर/सामान्य, उ.प.रेलवे बीकानेर, भारत के राष्ट्रपति के वास्ते व उनकी ओर से निम्नलिखित कार्य हेतु ई–निविदाएं पुनः आमंत्रित करते है। 1. **सम्पूर्ण जानकारी के लिए वेबसाईट का पता** : http://www.ireps.gov.in 2. **ई–निविदाएं बंद होने की तिथि व समय** : 22.09.2022 को 15.00 बजे तक 3. **ई–निविदाएं खोलने की तिथि व समय** : 22.09.2022 को 15.00 बजे के बाद **निविदा सं.**:03–इलैक–बीकेएन–ई–निविदा–22–23 आर **कार्य का विवरण** : Rewiring of Railway staff quarters and service buildings over Bikaner division. **अनुमानित लागत** : रू. 12871765.00 **धरोहर रूपये** : रू. 214400.00 **निविदा दस्तावेज लागत** : शून्य 687-DG/22

हमें /NWRailways NWRailways_पर फॉलो करें

नाम परिवर्तन

मैं इमरान अली पुत्र यासीन अली जाति मुसलमान उम्र 22 वर्ष निवासी वल्लभ गार्डन बीकानेर का हूं मेरी 10वीं की अंकतालिका में मेरी माता का नाम सजदा शेख लिखा हुआ है जो सही है। मेरे पासपोर्ट में मेरी माता का नाम साजिदा लिखा हुआ है। भविष्य में मेरी माता को सजदा शेख के नाम से ही जाना पहचाना जावे।

कार्यालय प्राधिकृत अधिकारी, नगर विकास न्यास, श्रीगंगानगर

क्रमांक :- LU2012/SGN/2022-23/100440 **लोक सूचना** दिनांक : 31.8.2022

श्री अनंत राम पुत्र श्री हरी सिंह निवासी वार्ड नं. 2, 21, एमएल, गणेशगढ़, श्रीगंगानगर ने इस कार्यालय में नीचे उल्लिखित भूमि का व्यावसायिक प्रयोजनार्थ के उपयोग हेतु ऐसी भूमि के अपने अभिधृति अधिकारों के निर्वापन के लिए आवेदन प्रस्तुत किया है, अर्थात् :-

क्र.सं.	ग्राम तहसील व जिले का नाम	खातेदार का नाम	खसरा सं./भूमि का विवरण	क्षेत्रफल (हैक्टेयर)
1	चक 4 एमएल तहसील व जिला श्रीगंगानगर	श्री अनंत राम पुत्र श्री हरी सिंह	चक 4 एमएल मुरब्बा नं. 15 के किला नं. 19/2 में 0.062 हैक्टे. में से 0.061 हैक्टे. किला नं. 20/1 में 0.046 हैक्टे. यथाकुल 0.107 हैक्टेयर	कुल 0.107 हैक्टेयर

इसलिए, इसके द्वारा समस्त संबंधित व्यक्तियों को सूचित किया जाता है कि यदि किसी व्यक्ति को राजस्थान भू-राजस्व अधिनियम, 1956 की धारा 90-क और राजस्थान अभिधृति अधिनियम, 1955 की धारा 63 के अधीन पूर्वोक्त प्रयोजनों के लिए भूमि के उपयोग हेतु अनुज्ञा प्रदान करने और अभिधृति अधिकारों के निर्वापन पर कोई आक्षेप है तो वह इस नोटिस के प्रकाशन के 7 दिन के भीतर-भीतर एसएसओ आईडी से लॉग इन कर 90-A For Development Authority (UDH) आईकॉन पर जाकर समर्थक दस्तावेज को अपलोड कर अपना आक्षेप दर्ज कर सकते है। उपर्युक्त नियम समय के भीतर-भीतर किसी आक्षेप के अभाव में यह समझा जायेगा कि किसी को आक्षेप नहीं है और तद्नुसार मामले का निपटारा किया जायेगा। यह सूचना मेरे हस्ताक्षर और मुहर के अधीन आज 31.8.2022 को जारी की गयी।

\- प्राधिकृत अधिकारी, नगर विकास न्यास, श्रीगंगानगर

कार्यालय प्राधिकृत अधिकारी, नगर विकास न्यास, श्रीगंगानगर

क्रमांक :- LU2012/SGN/2022-23/100439 **लोक सूचना** दिनांक : 31.8.2022

श्रीमती वर्षा गिरी पत्नी श्री नीरज गोस्वामी निवासी म. नं. 91, गली नं. 02, हनुमान चौक, 5 ई (रूरल), श्रीगंगानगर ने इस कार्यालय में नीचे उल्लिखित भूमि का संस्थानिक (हॉस्पीटल) प्रयोजनार्थ के उपयोग हेतु ऐसी भूमि के अपने अभिधृति अधिकारों के निर्वापन के लिए आवेदन प्रस्तुत किया है, अर्थात् :-

क्र.सं.	ग्राम तहसील व जिले का नाम	खातेदार का नाम	खसरा सं./भूमि का विवरण	क्षेत्रफल (हैक्टेयर)
1	चक 4 ए छोटी तहसील व जिला श्रीगंगानगर	श्रीमती वर्षा गिरी पत्नी श्री नीरज गोस्वामी	चक 4 ए छोटी मुरब्बा नं. 50 के किला नं. 16/1 में 0.1265 है. में से 0.074 हैक्ट. किला नं. 25/3 में 0.114 है. यथाकुल 0.188 हैक्टेयर	कुल 0.188 हैक्टेयर

इसलिए, इसके द्वारा समस्त संबंधित व्यक्तियों को सूचित किया जाता है कि यदि किसी व्यक्ति को राजस्थान भू-राजस्व अधिनियम, 1956 की धारा 90-क और राजस्थान अभिधृति अधिनियम, 1955 की धारा 63 के अधीन पूर्वोक्त प्रयोजनों के लिए भूमि के उपयोग हेतु अनुज्ञा प्रदान करने और अभिधृति अधिकारों के निर्वापन पर कोई आक्षेप है तो वह इस नोटिस के प्रकाशन के 7 दिन के भीतर-भीतर एसएसओ आईडी से लॉग इन कर 90-A For Development Authority (UDH) आईकॉन पर जाकर समर्थक दस्तावेज को अपलोड कर अपना आक्षेप दर्ज कर सकते है। उपर्युक्त नियम समय के भीतर-भीतर किसी आक्षेप के अभाव में यह समझा जायेगा कि किसी को आक्षेप नहीं है और तद्नुसार मामले का निपटारा किया जायेगा। यह सूचना मेरे हस्ताक्षर और मुहर के अधीन आज 31.8.2022 को जारी की गयी।

\- प्राधिकृत अधिकारी, नगर विकास न्यास, श्रीगंगानगर

कार्यालय प्राधिकृत अधिकारी, नगर विकास न्यास, श्रीगंगानगर

क्रमांक :- LU2012/SGN/2022-23/100438 **लोक सूचना** दिनांक : 31.8.2022

श्री मुकेश कुमार जांगिड़ पुत्र श्री महावीर प्रसाद जांगड़ि निवासी 69-70, पानी की टंकी के पास, 7 डी जवाहर नगर, श्रीगंगानगर ने इस कार्यालय में नीचे उल्लिखित भूमि का आवासीय प्रयोजनार्थ के उपयोग हेतु ऐसी भूमि के अपने अभिधृति अधिकारों के निर्वापन के लिए आवेदन प्रस्तुत किया है, अर्थात् :-

क्र.सं.	ग्राम तहसील व जिले का नाम	खातेदार का नाम	खसरा सं./भूमि का विवरण	क्षेत्रफल (हैक्टेयर)
1	चक 4 एमएल तहसील व जिला श्रीगंगानगर	श्री मुकेश कुमार जांगिड़ पुत्र श्री महावीर प्रसाद जांगिड़	चक 4 एमएल मुरब्बा नं. 46 के किला नं. 1/2 में 0.207 हैक्टेयर में से 0.0843 हैक्टेयर	कुल 0.0843 हैक्टेयर

इसलिए, इसके द्वारा समस्त संबंधित व्यक्तियों को सूचित किया जाता है कि यदि किसी व्यक्ति को राजस्थान भू-राजस्व अधिनियम, 1956 की धारा 90-क और राजस्थान अभिधृति अधिनियम, 1955 की धारा 63 के अधीन पूर्वोक्त प्रयोजनों के लिए भूमि के उपयोग हेतु अनुज्ञा प्रदान करने और अभिधृति अधिकारों के निर्वापन पर कोई आक्षेप है तो वह इस नोटिस के प्रकाशन के 7 दिन के भीतर-भीतर एसएसओ आईडी से लॉग इन कर 90-A For Development Authority (UDH) आईकॉन पर जाकर समर्थक दस्तावेज को अपलोड कर अपना आक्षेप दर्ज कर सकते है। उपर्युक्त नियम समय के भीतर-भीतर किसी आक्षेप के अभाव में यह समझा जायेगा कि किसी को आक्षेप नहीं है और तद्नुसार मामले का निपटारा किया जायेगा। यह सूचना मेरे हस्ताक्षर और मुहर के अधीन आज 31.8.2022 को जारी की गयी।

\- प्राधिकृत अधिकारी, नगर विकास न्यास, श्रीगंगानगर

कार्यालय प्राधिकृत अधिकारी, नगर विकास न्यास, श्रीगंगानगर

क्रमांक :- LU2012/SGN/2022-23/100437 **लोक सूचना** दिनांक : 31.8.2022

श्री मुकेश कुमार जांगिड़ पुत्र श्री महावीर प्रसाद जांगड़ि निवासी 69-70, पानी की टंकी के पास, 7 डी जवाहर नगर, श्रीगंगानगर ने इस कार्यालय में नीचे उल्लिखित भूमि का आवासीय प्रयोजनार्थ के उपयोग हेतु ऐसी भूमि के अपने अभिधृति अधिकारों के निर्वापन के लिए आवेदन प्रस्तुत किया है, अर्थात् :-

क्र.सं.	ग्राम तहसील व जिले का नाम	खातेदार का नाम	खसरा सं./भूमि का विवरण	क्षेत्रफल (हैक्टेयर)
1	चक 4 एमएल तहसील व जिला श्रीगंगानगर	श्री मुकेश कुमार जांगिड़ पुत्र श्री महावीर प्रसाद जांगिड़	चक 4 एमएल मुरब्बा नं. 46 के किला नं. 1/2 में 0.207 हैक्टेयर में से 0.0843 हैक्टेयर	कुल 0.0843 हैक्टेयर

इसलिए, इसके द्वारा समस्त संबंधित व्यक्तियों को सूचित किया जाता है कि यदि किसी व्यक्ति को राजस्थान भू-राजस्व अधिनियम, 1956 की धारा 90-क और राजस्थान अभिधृति अधिनियम, 1955 की धारा 63 के अधीन पूर्वोक्त प्रयोजनों के लिए भूमि के उपयोग हेतु अनुज्ञा प्रदान करने और अभिधृति अधिकारों के निर्वापन पर कोई आक्षेप है तो वह इस नोटिस के प्रकाशन के 7 दिन के भीतर-भीतर एसएसओ आईडी से लॉग इन कर 90-A For Development Authority (UDH) आईकॉन पर जाकर समर्थक दस्तावेज को अपलोड कर अपना आक्षेप दर्ज कर सकते है। उपर्युक्त नियम समय के भीतर-भीतर किसी आक्षेप के अभाव में यह समझा जायेगा कि किसी को आक्षेप नहीं है और तद्नुसार मामले का निपटारा किया जायेगा। यह सूचना मेरे हस्ताक्षर और मुहर के अधीन आज 31.8.2022 को जारी की गयी।

\- प्राधिकृत अधिकारी, नगर विकास न्यास, श्रीगंगानगर

कार्यालय नगर विकास न्यास, श्रीगंगानगर (राज.)

क्रमांकः-भूवि/2022/279 दिनांकः-30.8.22

उजरदायरी

नगर विकास न्यास, श्रीगंगानगर की सद्भावना नगर योजना में आवंटित भूखण्ड सं.3-ई-19 माप 39'-0" गुणा 69'-0" फीट को श्रीमती पूर्णिमा शर्मा पत्नी श्री रमेश कुमार शर्मा को आवंटित किया जा कर नियमानुसार 99 सालाना पट्टा दिनांक 17.07.2009 द्वारा जारी किया है। श्रीमती पूर्णिमा शर्मा पत्नी श्री रमेश कुमार शर्मा की मृत्यु दिनांक 10.11.2020 को होने के उपरान्त इनके वारिसान श्री रमेश कुमार शर्मा (पति) पीयूष शर्मा (पुत्र) एवं मयंक शर्मा (पुत्र) में पीयूष शर्मा (पुत्र) एवं मयंक शर्मा (पुत्र) द्वारा श्री रमेश कुमार पुत्र श्री रामचन्द्र शर्मा ने हकत्याग किया गया है। श्री रमेश कुमार पुत्र श्री रामचन्द्र शर्मा निवासी सी-2, रायल सिटी, सद्भावना नगर, जिला श्रीगंगानगर द्वारा प्रार्थना पत्र, वारिस प्रमाण पत्र, मृत्यु प्रमाण पत्र, शपथ पत्र, आवेदन पत्र, मय दस्तावेज की प्रतियां संलग्न कर न्यास योजना सदभावना नगर के भूखण्ड संख्या 3-ई-19 माप 39'-0"गुणा 69'-0" फीट का फ्री होल्ड पट्टा जारी करवाने हेतु निवेदन किया है। यह उजरदायरी साया करते हुए हर आम व खास हितबद्ध को सूचित किया जाता है कि उपरोक्त वर्णित भूखण्ड का पट्टा जारी किये जाने के संबंध में किसी को कोई एतराज हो तो उजरदायरी प्रकाशन की तिथि से 07 दिवस में मय सबुत न्यास कार्यालय में प्रस्तुत करे। समयावधि व्यतीत होने के बाद कोई उजर मान्य नही होगा एवं न्यास कार्यालय द्वारा नियमानुसार कार्यवाही कर उक्त भूखण्ड का फ्री होल्ड पट्टा श्री रमेश कुमार पुत्र श्री रामचन्द्र शर्मा निवासी सी-2, रायल सिटी सद्भावना नगर, जिला श्रीगंगानगर के नाम से जारी करने की कार्यवाही कर दी जावेगी।

सचिव नगर विकास न्यास श्रीगंगानगर

कार्यालय नगर विकास न्यास, श्रीगंगानगर

क्रमांक - भूवि/2022/271 **उजरदायरी** दिनांक- 25-8-22

नगर विकास न्यास, श्रीगंगानगर की विद्युत नगर योजना में निलामी द्वारा व्यवसायिक भूखण्ड/दुकान सं. 03 माप 10'-0" गुणा 20'-0" फीट, श्रीमती अनिता वर्मा पत्नी श्री मनीराम वर्मा को विक्रय की गई थी। अतिरिक्त सिविल न्यायाधीश संख्या-2, श्रीगंगानगर में वाद बाबत व्यावहारिक (सिविल) मृत्यु की घोषणा बाबत मूल दीवानी प्रकरण सं. 07/2019 एवं सीआईएस नम्बर 11/2019 में पारित निर्णय दिनांक 24.05.2022 अनुसार श्रीमती अनिता वर्मा की मृत्यु दिनांक 15.01.2019 को घोषित की गई है। मृतका के पति श्री मनीराम वर्मा पुत्र श्री हरीराम निवासी मकान नं. सी-28 पंजाबी बाग-सैकिण्ड निरंकारी भवन के पीछे, चक 7 ई छोटी, श्रीगंगानगर द्वारा अतिरिक्त सिविल न्यायाधीश संख्या-2, श्रीगंगानगर में वाद बाबत व्यावहारिक (सिविल) मृत्यु की घोषणा की प्रति, मृत्यु प्रमाण पत्र की प्रति व वारिसान प्रमाण पत्र की प्रति व उक्त भूखण्ड के संबंध में वारिसानों द्वारा पंजीकृत दस्तावेज रिलीज डीड (दस्तबरदारी) की प्रति संलग्न कर उक्त व्यावसायिक भूखण्ड/दुकान सं. 03 माप 10'-0" गुणा 20'-0" फीट का अपने नाम से नामान्तरण/नवीन फ्री होल्ड पट्टा जारी किये हेतु निवेदन किया गया है।

यह उजरदायरी साया करते हुए हर आम व खास, हितबद्ध को सूचित किया जाता है कि उपरेक्त वर्णित भूखण्ड का पटटा/नामान्तरण जारी किये जाने के संबंध में अतिरिक्त सिविल न्यायाधीश संख्या-2, श्रीगंगानगर में वाद बाबत व्यावहारिक (सिविल) मृत्यु की घोषणा में पारित निर्णय व वारिसान प्रमाण पत्र एवं पंजीकृत दस्तबरदारी के संबंध में किसी को कोई एतराज हो तो उजरदायरी प्रकाशन की तिथि से 07 दिवस में मय सबुत न्यास कार्यालय में प्रस्तुत करें। समयावधि व्यतीत होने के बाद कोई उजर मान्य नहीं होगा एवं न्यास कार्यालय द्वारा नियमानुसार कार्यवाही कर उक्त भूखण्ड का पटट्/नामान्तरण श्री मनीराम वर्मा पुत्र श्री हरीराम निवासी मकान नं. सी-28 पंजाबी बाग-सैकिण्ड निरंकारी भवन के पीछे, चक 7 ई छोटी, श्रीगंगानगर के नाम से जारी करने की कार्यवाही कर दी जावेगी।

सचिव, नगर विकास न्यास, श्रीगंगानगर

चार नए दवा वितरण केन्द्र इसी सप्ताह खुलेंगे

बीकानेर, (कासं)। पीबीएम हॉस्पिटल जाने वाले मरीजों के लिए अच्छी खबर है। अब उन्हें निशुल्क दवा वितरण केन्द्रों पर दवा लेने के लिए ज्यादा इंतजार नहीं करना पड़ेगा। हार्ट, कैंसर, बच्चा और ईएनटी हॉस्पिटल में आगामी एक सप्ताह में एक-एक दवा वितरण केन्द्र और खोल दिए जायेंगे। चार दवा वितरण केन्द्रों खुलने से करीब एक हजार मरीजों को रोजाना फायदा मिलेगा। हॉस्पिटल के सुपरिटेंडेंट डॉ. प्रमोद कुमार सैनी ने बताया कि राज्य सरकार ने 36 नए दवा वितरण केन्द्र स्वीकृत किए हैं। इनमें से चार केन्द्रों को आगामी एक सप्ताह में खोल दिया जायेगा। शेष की वित्तीय और प्रशासनिक स्वीकृति मिलने के बाद कार्रवाई की जायेगी। सुपरिटेंडेंट डॉ. सैनी ने बताया कि जिन स्थानों पर नए दवा वितरण केन्द्र खोले जा रहे हैं, वहां पहले से मरीजों को दवाईयां उपलब्ध हो रही है।

गणपति प्रतिमा की स्थापना

बीकानेर, (कासं)। गणेश चतुर्थी के अवसर पर प्रतिवर्ष की भांति बुधवार को भाजपा प्रदेश कार्यसमिति सदस्य और पूर्व जिलाध्यक्ष डॉ. सत्यप्रकाश आचार्य के निवास स्थान पर पूना की लाल रंग की शाडू मिट्टी से निर्मित गणपति प्रतिमा की धूमधाम से स्थापना के साथ ही गणेश उत्सव का शुभारंभ किया गया।

भाजपा नेता डॉ. आचार्य ने बताया कि पर्यावरण संरक्षण के महत्व को समझते हुए गत वर्ष की तरह इस वर्ष भी अहमदाबाद से मंगवाई गई पूर्णतः मिट्टी से निर्मित इको फ्रेंडली गणेश प्रतिमा की स्थापना की गई है। भाजपा जिला मंत्री और मीडिया प्रभारी मनीष आचार्य ने बताया कि अनन्त चतुर्दशी तक चलने वाले गणेश उत्सव में गणपति प्रतिमा का प्रतिदिन थीम आधारित नया श्रृंगार और धार्मिक आयोजन होंगे।

झोरड मामले में सात पुलिसकर्मी निलंबित

- पुलिस प्रताड़ना से घड़साना में बार संघ के पूर्व अध्यक्ष विजय सिंह झोरड़ ने आत्महत्या कर ली थी
- प्रदर्शनकारी और प्रशासन के बीच हुआ समझौता

अनूपगढ़,(कासं)। घड़साना में सोमवार को बार संघ के पूर्व अध्यक्ष विजय सिंह झोरड़ के द्वारा आत्महत्या कर ली गई थी। सोमवार और मंगलवार को घड़साना के लोगों ने आक्रोश व्यक्त किया था। देर शाम प्रशासन और आंदोलनकारियों के मध्य समझौता हुआ था। इस समझौते में दर्ज मामले में नामजद पुलिसकर्मियों को निलंबित करने की मुख्य मांग रखी गई थी। पुलिस अधीक्षक आनंद शर्मा ने सात पुलिसकर्मियों को निलंबित करने के आदेश जारी किए हैं।

जानकारी के अनुसार घड़साना पुलिस थाने में 1 मई 2022 को विभिन्न धाराओं में पुलिस कर्मियों के खिलाफ मामला दर्ज किया गया था। इस मामले के अनुसार पुलिस अधीक्षक आनंद शर्मा ने पुलिस निरीक्षक मदनलाल थानाधिकारी घड़साना, पुलिस निरीक्षक सुरेंद्र पचार, अपराध शाखा, उप निरीक्षक पृथ्वीराज बिश्नोई पुलिस थाना घड़साना, उप निरीक्षक कल्पना पुलिस थाना घड़साना,सहायक उप निरीक्षक कमल मीणा, हैड कांस्टेबल बंसीलाल, कांस्टेबल जगमोहन को तुरंत प्रभाव से निलंबित करने के आदेश जारी किए है। इन सभी पुलिसकर्मियों का निलंबन काल मुख्यालय रिजर्व पुलिस लाइन श्रीगंगानगर रहेगा।

जेल में मिला मोबाइल : गंगानगर, (कासं)। सेंट्रल जेल में पानी के होद के पास किसी व्यक्ति ने बाहर से की-पैड मोबाइल, चार्जर और अन्य सामान पार्सल बनाकर फैंक दिया। पार्सल जेल के पीछे की दीवार से फैंका गया था। पुलिस ने सामान बरामद कर आरोपियों की तलाश शुरू की। देर रात जेल प्रहरी ने इस संबंध में कोतवाली थाने में मामला दर्ज करवाया। जेल से मिली जानकारी के अनुसार शाम करीब छह बजकर पचास मिनट पर जेल के पीछे की दीवार की तरफ से जेल में पानी के होद के पास एक पैकेट आकर गिरा। उस समय ड्यूटी पर प्रहरी रोहिताश महावर था। उसने पैकेट को कब्जे में लिया तथा इसकी जानकारी जेल प्रशासन को दी। जेल सुपरिंटेंडेंट के सामने पैकेट खोला गया।

ट्रांसफर में इस तरह का भ्रष्टाचार पहले कभी नहीं देखा : राठौड़

- राजेन्द्र राठौड़ ने हनुमानगढ़ टाउन में प्रेस वार्ता में ये बात कही

हनुमानगढ़, (कासं)। विधानसभा में उप नेता प्रतिपक्ष राजेन्द्र राठौड़ ने कहा कि प्रदेश की लूट और झूठ की सरकार ने अपनी एक भी घोषणा को पूरा नहीं किया है।

विधानसभा में उप नेता प्रतिपक्ष राजेन्द्र राठौड़ ने कहा कि प्रदेश में लूट और झूठ की सरकार है। बजट में जितनी भी घोषणाएं हुई, उनमें से एक को भी सरकार अमलीजामा नहीं पहना सकी। जन घोषणा पत्र में की गई कर्जमाफी, बेरोजगारी भत्ता और संविदाकर्मियों को नियमित करने की बात सरकार पूरा नहीं कर पाई है। राठौड़ ने यह बात बुधवार को टाउन में प्रेस वार्ता में कही।

राठौड़ ने कहा कि राजधानी से लेकर हनुमानगढ़ तक अलग-अलग ब्रोकर टीचर ट्रांसफर करवा रहे है। ट्रांसफर के मामले में इस तरह का भ्रष्टाचार पहले कभी नहीं देखा गया।

उन्होंने कांग्रेस सरकार पर हमला बोलते हुए कहा कि प्रदेश सरकार की चाहे इंदिरा रसोई बढ़ाने की बात हो या नंदीशाला खोलने की बात हो, शहरी क्षेत्र में सड़क बनाने की बात हो, नहरी क्षेत्र को मजबूत करने के लिए 9 हजार करोड़ रुपये देने की बात हो, सारी योजनाएं धरती पर नहीं आई। सरकार चौथा बजट पेश करने जा रही है। नवम्बर में गहलोत सरकार चार वर्ष पूर्ण कर लेगी परंतु सरकार की योजनाएं अभी भी अधरझूल में हैं। उन्होंने प्रदेश सरकार की चिरंजीवी स्वास्थ्य बीमा योजना को पूर्णतया विफल करार देते हुए कहा कि चिरंजीवी योजना के नाम पर सरकार 1 करोड़ 35 लाख महिलाओं को स्मार्टफोन देने की बात कही है। इसमें 12 हजार करोड़ रुपए के बजट का प्रावधान है। राठौड़ ने कहा कि जब पूर्ववर्ती भाजपा सरकार ने भामाशाह योजना शुरू की थी। उस समय कांग्रेस ने भामाशाह कार्ड पर तत्कालीन मुख्यमंत्री वसुंधरा राजे की फोटो लगाने पर बवाल मचाया था। जगह-जगह प्रदर्शन किए गए, लेकिन इन स्मार्टफोन में जो एप्लीकेशन इंस्टॉल किए गए हैं।

कलेक्टर ने रानी बाजार अंडरब्रिज की प्रगति का जायजा लिया

बीकानेर,(कासं)। जिला कलेक्टर एवं नगर विकास न्यास अध्यक्ष भगवती प्रसाद कलाल ने बुधवार को रानी बाजार स्थित रेलवे अंडरब्रिज की प्रगति और क्षतिग्रस्त सड़कों के पेचवर्क कार्यों का निरीक्षण किया। इस दौरान नगर विकास न्यास तथा सार्वजनिक निर्माण विभाग के अधिकारी साथ थे।

जिला कलेक्टर ने रानी बाजार रेलवे फाटक पर स्वीकृत रेल अंडरब्रिज के संबंध में यूआईटी सचिव से अब तक हुई कार्यवाही की जानकारी ली। उन्होंने निर्देश दिए कि यूआईटी अधिकारी, रेलवे के अधिकारियों से समन्वय कर, अंडरब्रिज के लिए रेल ब्लॉक लेने की कार्यवाही करें। उन्होंने अधिकारियों से जाना कि रेल ब्लॉक लेने के बाद कितने समय में अंडरब्रिज के ब्लॉक लगा दिए जायेंगे।

न्यास सचिव यशपाल आहूजा ने बताया गया कि न्यास द्वारा रेल प्रशासन को पत्र भेजकर दो आठ आठ घंटे के हिसाब से दो टुकड़ों में रेल ब्लॉक मांगा गया है। उन्होंने बताया कि इस अंडर ब्रिज पर 4 रेलवे लाइन हैं। पहले रेल ब्लॉक के दौरान दो रेल लाइन के नीचे ब्रिज का कार्य होगा। इस कार्य की शुरूआत अम्बेडकर सर्किल की ओर से की जायेगी। जिला कलेक्टर ने बताया कि नगर विकास न्यास इस कार्य पर 546 लाख रुपये खर्च करेगा। नगर विकास न्यास ने अंडर ब्रिज तैयार से संबंधित पूरी तैयारी कर ली है।

अंडरब्रिज के लिए ब्लॉक, 12 एल टाइप रिटर्निंग वॉल और अंडर स्लैब तैयार कर लिए गए हैं। सहायक अभियंता उस्मान ने बताया कि रेल ब्लॉक मिलते ही दो रेलवे लाइन के नीचे अंडर ब्रिज का कार्य 8 घंटे में पूरा कर लिया जायेगा।

उन्होंने बताया कि 8-8 घन्टे के दो रेल ब्लॉक मांगे गए हैं। अण्डर ब्रिज पर आने-जाने का रास्ता रखा गया है। इस दौरान जिला कलेक्टर ने सड़कों के पेचवर्क की प्रगति जानी और सार्वजनिक निर्माण विभाग के अधीक्षण अभियंता को क्षतिग्रस्त सड़कों का पेचवर्क शीघ्र करवाने के निर्देश दिए। अधीक्षण अभियन्ता मुकेश गुप्ता ने बताया कि 8 सड़कों का पेचवर्क कार्य पूरा कर लिया गया है।

बीकानेर कलेक्टर भगवती प्रसाद कलाल ने रानी बाजार रेल अंडरब्रिज कार्य का मौका मुआयना किया।

- रेल ब्लॉक मिलते ही शुरू होगा रानी बाजार अंडरब्रिज का कार्य

21 बीएलओ होंगे पुरस्कृत

बीकानेर,(कासं)। शत प्रतिशत मतदाता पहचान पत्रों को सबसे पहले आधार से लिंक करने वाले 21 बीएलओ को जिला स्तर पर पुरस्कृत किया जायेगा।

उप जिला निर्वाचन अधिकारी ओमप्रकाश ने बताया कि मतदाता पहचान पत्रों को आधार से लिंक करने का अभियान एक अगस्त से संचालित किया जा रहा है। जिले के 1 हजार 580 मतदान केन्द्रों पर कार्यरत बूथ लेवल अधिकारियों द्वारा यह कार्य किया जा रहा है। जिन 21 बीएलओ द्वारा अपने मतदान केन्द्र पर शत-प्रतिशत मतदाताओं का मतदाता पहचान पत्र आधार से लिंक सबसे पहले करवा दिया जायेगा, उन्हें जिला स्तर पर पुरस्कृत किया जायेगा। आधार लिंक करने का यह अभियान 31 मार्च तक चलेगा। उप जिला निर्वाचन अधिकारी ने बताया कि जिले में कुल 17 लाख 8 हजार 496 पंजीकृत मतदाताओं में से अब तक 9 लाख 49 हजार 947 मतदाताओं का मतदाता पहचान पत्र आधार से लिंक कर दिया गया है।

प्रदेश में केंद्रीय गृह मंत्री अमित शाह सहित कई मंत्रियों का लगेगा दरबार

छह सितम्बर से प्रदेशाध्यक्ष पूनिया, मंत्री शेखावत और कैलाश चौधरी रामदेवरा की पदयात्रा करेंगे

- 4 सितंबर को प्रदेश पदाधिकारियों और कोर कमेटी की अलग-अलग बैठकें होंगी
- अमित शाह जोधपुर में बूथ स्तरीय कार्यकर्ताओं को सम्बोधित करेंगे

जोधपुर, (कासं)। राजस्थान में आगामी वर्ष में होने वाले विधानसभा चुनाव के मद्देनजर अब भाजपा की चुनावी बिसात बिछानी शुरू हो गई है। इस चुनावी बिसात में केंद्रीय गृह मंत्री अमित शाह के साथ भाजपा के राष्ट्रीय अध्यक्ष जेपी नड्डा आदि शिरकत करने राजस्थान में आएंगे। जोधपुर में भी बैठकें होंगी।

प्रदेश भाजपा ने राष्ट्रीय अध्यक्ष जेपी नड्डा और केंद्रीय गृहमंत्री अमित शाह समेत केंद्रीय नेताओं के जोधपुर दौरे की तैयारियां तेज कर दी हैं। 4 सितंबर को प्रदेश पदाधिकारियों और कोर कमेटी की अलग-अलग बैठकें होंगी। जयपुर में होने वाली इन बैठकों में 8-10 सितंबर तक जोधपुर में होने वाली भाजपा मोर्चा की राष्ट्रीय कार्यसमिति मीटिंग और जोधपुर संभाग के बूथ अध्यक्ष सम्मेलन की तैयारी के साथ आगामी कार्यक्रमों की व्यवस्थाओं और मुद्दों पर बातचीत होगी। 6 सितंबर को भाजपा प्रदेशाध्यक्ष सतीश पूनिया, केंद्रीय मंत्री गजेंद्र सिंह शेखावत और कैलाश चौधरी रामदेवरा की पदयात्रा करेंगे। जोधपुर संभाग के ओबीसी और किसान नेताओं को साधने के साथ ही संभाग के जिलों में पार्टी का चुनावी माहौल भी तैयार किया जाएगा।

प्रस्तावित कार्यक्रम के मुताबिक 4 सितंबर को दोपहर 3 बजे बीजेपी प्रदेश पदाधिकारी बैठक और शाम 6 बजे कोर कमेटी की बैठक होगी। इसमें बीजेपी प्रदेशाध्यक्ष सतीश पूनिया, नेता प्रतिपक्ष गुलाबचंद कटारिया, राष्ट्रीय उपाध्यक्ष वसुंधरा राजे, केंद्रीय चुनाव समिति सदस्य ओम प्रकाश माथुर, प्रदेश संगठन महामंत्री चन्द्रशेखर मिश्रा, उपनेता प्रतिपक्ष राजेंद्र राठौड़, केंद्रीय मंत्री गजेंद्र सिंह शेखावत, अर्जुनराम मेघवाल, कैलाश चौधरी, सांसद राजेंद्र गहलोत, कनकमल कटारा, सीपी जोशी, प्रदेश प्रभारी अरुण सिंह, राष्ट्रीय महामंत्री और केंद्रीय चुनाव समिति सदस्य भूपेंद्र यादव, प्रदेश सह-प्रबारी भारती बेन सियाल, राष्ट्रीय सचिव अल्का सिंह गुर्जर शामिल होंगे।

गृहमंत्री शाह का का दौरा प्रस्तावित :- ओबीसी मोर्चा राष्ट्रीय कार्यसमिति के उद्घाटन समारोह में बीजेपी के राष्ट्रीय अध्यक्ष जेपी नड्डा 8 सितंबर को जोधपुर आ सकते हैं। उनका दौरा प्रस्तावित है। इसके अलावा प्रदेश के कई संभागों में नड्डा के आगामी प्रोग्राम शेड्यूल किए जा रहे हैं। केंद्रीय गृहमंत्री अमित शाह का संबोधन 10 सितंबर को समापन समारोह में तय है। वह बीजेपी के जोधपुर संभाग के 6 जिलों- जोधपुर, जैसलमेर, बाड़मेर जालोर, पाली, सिरोही के करीब 20 हजार बूथ अध्यक्ष और बूथ समिति सदस्यों को भी संबोधित करेंगे। इसलिए 6 सितंबर से ही बीजेपी नेताओं के जोधपुर संभाग में तैयारियों को लेकर दौरे शुरू हो जाएंगे।

6 सितंबर को बीजेपी प्रदेश अध्यक्ष डॉ सतीश पूनिया, केंद्रीय जलशक्ति मंत्री गजेंद्रसिंह शेखावत, केंद्रीय कृषि राज्य मंत्री कैलाश चौधरी पोकरण से रामदेवरा तक 13 किलोमीटर की पदयात्रा कर आम सभा करेंगे। जैसलमेर में बीजेपी के नेता पदयात्रा की तैयारियों को लेकर क्षेत्र में लगातार जनसंपर्क कर रहे हैं।

एईएन एवं अधिशाषी अधिकारी सिलेबस जारी

अजमेर, (कासं)। राजस्थान लोक सेवा आयोग द्वारा सहायक अभियंता-सिविल, राजस्व अधिकारी ग्रेड द्वितीय एवं अधिशाषी अधिकारी ग्रेड चतुर्थ का विस्तृत सिलेबस आयोग की वेबसाइट पर अपलोड कर दिया गया है।

आयोग सचिव एचएल अटल ने बताया कि आयोग द्वारा 24 अगस्त को स्वायत्त शासन विभाग में कुल 118 विभिन्न प्रशासनिक एवं तकनीकी पदों पर भर्ती के लिए विज्ञापन जारी किया गया था। इस परीक्षा के लिए ऑनलाइन आवेदन की प्रक्रिया 29 अगस्त से शुरू की जा चुकी है। अंतिम दिनांक 27 सितंबर 2022 की रात्रि 12 बजे तक ऑनलाइन आवेदन किए जा सकेंगे। अटल ने जानकारी देते हुए कहा कि राजस्व अधिकारी ठोड द्वितीय एवं अधिशाषी अधिकारी वर्ग चतुर्थ के पदों के लिए एक ही प्रतियोगी परीक्षा का आयोजन किया जाएगा।

इसलिए अभ्यर्थी आवेदन में अपनी प्राथमिकता क्रम का अंकन अनिवार्य रूप से भरें। शैक्षणिक योग्यता, वर्गवार वर्गीकरण व अन्य विस्तृत जानकारी के लिए आयोग की वेबसाइट पर उपलब्ध विस्तृत विज्ञापन एवं दिशा-निर्देशों का अवलोकन अवश्य करें।

सरकारी गेस्ट हाउस में रहकर पालिका अधिकारी ले रहा मकान का भत्ता

ईओ से गेस्ट हाउस खाली करवाकर आगे की कार्यवाही की जायेगी : पालिका अध्यक्ष

- खेडली ईओ पिछले डेढ़ साल से सरकारी खर्चे से चल रहे गेस्ट हाउस में रह रहा है

अलवर, (निसं)। सरकारी धन और भवन का कैसे फायदा उठाया जाता है इसका एक उदाहरण नगर पालिका खेडली में देखने को मिला है। नगर पालिका के अधिशासी अधिकारी पिछले डेढ साल से पालिका के सरकारी खर्चे से चल रहे गेस्ट हाउस में रह रहे हैं। वहीं दूसरी तरफ अपने वेतन के साथ मकान किराया भत्ता भी उठा रहे हैं।

जबकि सरकारी कर्मचारी इन दोनों सुविधाओं में से केवल एक सुविधा का लाभ ही उठा सकता है। मामला नगरपालिका के ईओ किंगपाल सिंह का है जो कि फरवरी 2021 के दौरान यहां तैनात हुए। जिसके बाद से वे पालिका के गेस्ट हाउस में रहने लगे।

पालिका द्वारा संचालित यह गेस्ट हाउस कार्यालय के फर्स्ट फ्लोर पर स्थित है। जिसमें दो बैडरूम, एक लिविंग रूम, किचन, लेट-बाथ सहित दो एसी, फ्रीज, वॉटर आरओ, फर्नीचर सहित अन्य साजो-सामान का उपयोग किया जा रहा है। गेस्ट हाउस के बिजली-पानी का खर्चा भी पालिका द्वारा ही वहन किया जा रहा है। जो कि न्यूनतम 5-7 हजार रुपए माह का होता है। वहीं, नगर पालिका द्वारा गेस्ट हाउस के मेंटेनेंस पर भी समय-समय पर राशि खर्च की जाती है।

संजय गीजगढिया अध्यक्ष नगर पालिका खेडली का कहना है कि मामले को लेकर पार्षदों की शिकायत मिली है जिसमें ईओ से उक्त भवन खाली करवा कर आगे की कार्यवाही की जाएगी।

किंगपाल सिंह, ईओ, नपा खेडली का कहना है कि उक्त भवन में दोपहर कुछ समय आराम करने व खाना खाने जाता हूं, जिसका अन्य भी उपयोग करते हैं।

नीट-यूजी 2022 की आसंर की जारी

कोटा, (निसं)। नेशनल टेस्टिंग एजेंसी ने बुधवार शाम को नीट-यूजी 2022 की आंसर-की, स्कैन्ड ओएमआर इमेज तथा रिकॉर्डेड रेस्पोंसेज जारी कर दिए। इसके साथ ही एक नोटिफिकेशन जारी करते हुए इसकी सारी प्रक्रिया भी बता दी गई है। एलन कॅरियर इंस्टीट्यूट के कॅरियर काउंसलिंग एक्सपर्ट पारिजात मिश्रा ने बताया कि जारी किए गए नोटिफिकेशन के अनुसार नीट यूजी 2022 का परिणाम 7 सितंबर को जारी किया जाएगा। विद्यार्थियों को उनकी ओएमआर शीट की स्कैन कॉपी दो तरह के लिंक से मिल सकेगी। इसमें एप्लीकेशन नम्बर व जन्मतिथि डालकर तथा एप्लीकेशन नम्बर व पासवर्ड डालकर स्कैन कॉपी ली जा सकती है। 31 अगस्त से 2 सितम्बर रात 11.50 बजे तक आसंर की को चौलेंज किया जा सकता है, इसके लिए भुगतान डेबिट कार्ड, क्रेडिट कार्ड व नेट बैंकिंग से किया जा सकता है। उपरोक्त चैलेंज को एनटीए के सब्जेक्ट एक्सपर्ट के पैनल द्वारा वैरिफाई किया जाएगा, यदि कोई चौलेंज सही पाया जाता है तो आंसर की रिवाइज की जाएगी और सभी स्टूडेंट्स को उसके अनुसार अंक जारी किए जाएंगे। इसी फाइनल आंसर-की के बाद रिजल्ट तैयार किया जाएगा। किसी भी इंडीविजुअल विद्यार्थी को उसके चैलेंज के स्वीकारोक्ति व अस्वीकारोक्ति की जानकारी व्यक्तिगत रूप से नहीं दी जाएगी। सब्जेक्ट एक्सपर्ट्स द्वारा जारी की जाने वाली आंसर-की को ही फाइनल माना जाएगा तथा इसी के अनुसार रिजल्ट जारी किया जाएगा। नीट-यूजी 2022 परीक्षा 17 जुलाई को हुई, जिसमें 18 लाख 72 हजार 342 विद्यार्थियों ने रजिस्ट्रेशन किया था।

रेप केस में फंसाने की धमकी देकर रुपए ऐंठने वाली महिला गिरफ्तार

शाहजहांपुर थाना पुलिस ने फ्रॉड महिला को गिरफ्तार किया।

- फ्लैट बेचने का झांसा देकर पीड़ित को बुला दी थी धमकी
- फ्रॉड महिला 13 अप्रैल 2018 को भी ऐसा ही मामला कर चुकी है

बहरोड़/शाहजहांपुर, (निसं)। शाहजहांपुर थाना क्षेत्र के आर्मी से रिटायर बृजपाल सिंह से फ्लैट बेचने का झांसा देकर व बलात्कार के केस में फंसाने की धमकी देकर लाखों रुपये ऐंठने वाली महिला को शाहजहांपुर क्षाना पुलिस ने गिरफ्तार किया है।

जानकारी के अनुसार शाहजहांपुर थाना क्षेत्र में शालू गुप्ता नाम की महिला ने आर्मी से रिटायर बृजपाल सिंह जाट को फोन किया तथा रुपयों की सख्त जरूरत होने का बहाना बनाते हुए फ्लैट दिखाने के लिए नीमराना बुलाने की बात कही।

तत्पश्चात बार-बार फोन करके शालू गुप्ता पीड़ित को नीमराना थाने के पीछे फ्लैटों पर ले गई तथा फ्लैट का गेट बंद कर कपड़े फाड़ कर बलात्कार का केस करने की धमकी देखकर बृजपाल सिंह से 5000 नकद व 20000 फोन पे से ले लिए। इसी दौरान महिला ने डिब्बे में पीड़ित का सीमेन भी धमकी देकर निकलवा लिया । पीड़ित ने डर व बदनामी की वजह से किसी को नहीं बताया। वहीं महिला ने दोबारा बार-बार फोन करके 300000 की मांग की तो दो-तीन दिन बाद की कह कर टाल दिया। 24 अगस्त को दो बार फोन करने पर नहीं उठाया गया तो शाम 5 बजे महिला बृजपाल जाट बहरोड की दुकान पर पैसे मांगने लगी। जिसको कल देने की कहने पर उसकी दुकान के सीसीटीवी कैमरे में फुटेज सबूत हो गए।

फ्लैट दिखाने के बहाने बुलाकर बलात्कार केस में फंसाने की धमकी देते हुए 26 अगस्त को बार-बार फोन कर 40000 नकद व 2लाख 50 हजार चैक लेकर बुलाने पर पीड़ित द्वारा शाहजहांपुर थाने में रिपोर्ट दर्ज कराई गई। शाहजहांपुर थाना अधिकारी विक्रम सिंह के नेतृत्व में जिला पुलिस अधीक्षक भिवाड़ी तथा अतिरिक्त पुलिस अधीक्षक नीमराना तथा वृताधिकारी नीमराणा के सुपरविजन में गठित टीम के द्वारा कार्यवाही करते हुए शालू गुप्ता पत्नी प्रहलाद अग्रवाल उम्र 35 वर्ष निवासी मीणा मोहल्ला शाहजहांपुर जिला अलवर को ढाई लाख रुपए का चेक व 20000 नकद के साथ गिरफ्तार किया गया। यह फ्रॉड महिला 13 अप्रैल 2018 को भी ऐसा ही एक मामला कर चुकी है जिसका प्रकरण दर्ज पाया गया। एक शाहजहांपुर थाने का ही कार्यरत कर्मचारी निलंबित भी कर दिया गया था। पुलिस अन्य मामलों में भी महिला के बारे में अनुसंधान कर रही है।

होमगार्ड के जवानों को कई माह से नहीं मिला वेतन

- जनप्रतिनिधि डॉ. राहुल कस्वां कलैक्टर से वार्ता करके जवानों को दिलाएंगे वेतन
- स्थाई होने की उम्मीद लगाए बैठे थे जवान

चूरू, (कासं)। चूरू में स्थाई होने की उम्मीद लगाए बैठे होमगार्ड के सैकड़ों जवानों को कई माह से वेतन नहीं मिला है। यहां यह बड़े ही दुर्भाग्य की बात है कि कोरोना में अपनी जान की परवाह किए बिना पुलिस के साथ कंधे से कंधा मिलाकर रात दिन ड्यूटी करने वाले इन जवानों को उसका आज तक भुगतान नहीं मिला है। इसी प्रकार चूरू में होमगार्ड के जवानों को नौ माह बाद भी रात्रि गस्त करने का वेतन नहीं मिला है। यहां पीड़ित जवानों ने बताया कि नवंबर और दिसंबर 2021 में कोतवाली थाना क्षेत्र चूरू में रात्रि को गस्त की थी। इन दो माह के वेतन का भुगतान आज तक नहीं हुआ है। जवानों ने अपनी पीड़ा व्यक्त करते हुए बताया कि पूरी ड्यूटी के बाद भी भुगतान नहीं मिलना उनके साथ अन्याय है।

मुख्यमंत्री अशोक गहलोत ने होमगार्ड के जवानों को नियमित करने की बात कही थी, सरकार बन जाने के बाद वह वादा भी पूरा नहीं हुआ। अब सरकार जाने को है, पता नहीं जाते-जाते कर जाए। यहां होमगार्ड के जवान इसी उम्मीद के साथ अपनी ड्यूटी निभा रहे हैं। पैसे नहीं मिल रहे, घर वाले परेशान हैं। इतना सब होने के बाद भी होमगार्ड के जवान नियमित रूप से अपनी ड्यूटी देते हैं। देखो मजे की बात अन्य विभागों में भी होमगार्ड के जवानों को भेजा जाता है। वहां चपरासी का काम करवाया जाता है। महीने में 1 दिन भी लेट हुए तो पैसे कट जाते हैं। जवानों ने कहा कि अन्य संबंधित अधिकारी हैं वे हर महीने अपनी मोटी तनख्वाह ले लेते हैं। इन गरीब होमगार्ड के जवानों को उनकी पसीने की कमाई भी नहीं मिलती है। सरकार भी आवश्यकता पड़ने पर होमगार्ड के जवानों को उपयोग में लेती है और फिर दूध में पड़ी मक्खी की तरह निकाल कर बाहर फेंक देती है। उनको उनकी ड्यूटी का पैसा मिला या नहीं मिला, किसी को कोई मतलब नहीं है।

ददरेवा मेले में ड्यूटी दे रहे होमगार्ड के जवानों को एडवांस राशि नहीं मिलने के कारण अनजान जगह पर बड़ी दिक्कत हो रही है। बार-बार अवगत करवा देने के बाद भी जवानों की कोई सुनवाई नहीं हो रही है। संबंधित अधिकारी चुप्पी साधे बैठे हैं। जवानों को वेतन नहीं मिलने की बात मालूम होने पर जनप्रतिनिधि डॉ. राहुल कस्वां ने कहा कि वे कलैक्टर से वार्ता करके जवानों को शीघ्र ही बकाया वेतन दिलाएंगे।

सोम नदी के बैक वाटर एरिया में हो रहा अवैध बजरी खनन

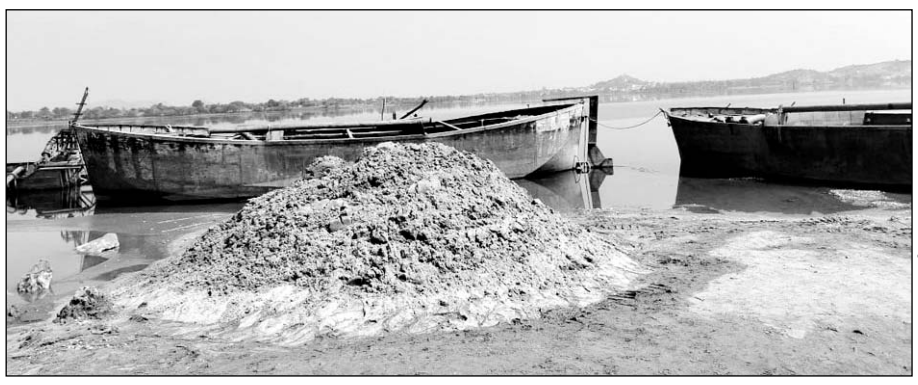

डीएसटी टीम ने अवैध बजरी निकालने पर दो नावों सहित बजरी भी जब्त की।

- डीएसटी टीम ने सोम नदी में पकडे पांच डंपर और बुलडोजर
- नावे छोड़कर भागे माफिया

डूंगरपुर, (निसं)। सोम नदी के बैक वाटर एरिया में अवैध बजरी खनन के खिलाफ डीएसटी ने मंगलवार रात को कार्रवाई की। डीएसटी ने बजरी खनन करती हाईटेक नावों के साथ ही डंपर और बुलडोजर को जब्त किया है। अवैध बजरी खनन करने वाले माफिया रात के अंधेरे का फायदा उठाकर मौके से भाग गया।

जिला पुलिस अधीक्षक राशि डोगरा ने बताया कि सोम नदी के बैक वाटर एरिया में अवैध बजरी खनन की लगातार शिकायतें मिल रही थी। इस पर डीएसटी की टीम को गुपचुप तरीके से कार्रवाई के लिए निर्देश दिए। डीएसटी इंचार्ज डीएसपी मनोज सामरिया के निर्देशन में हेड कांनि. अरविंद कुमार सहित टीम दोवडा थाना क्षेत्र के करेलिया गांव पहुंची। रात के अंधेरे में भी सोम नदी से अवैध बजरी का खनन का काम चल रहा था। बांध में नावों के जरिए बजरी निकाली जा रही थी। नावों में लगी कंप्रेशर मशीनों से बजरी को बांध के पेंदे से नाव में भरकर किनारों पर लाकर इकट्ठी की जा रही थी। इसके बाद बजरी को जेसीबी के जरिए डंपरों में भरकर तस्करी का खेल चल रहा था। डीएसटी ने मौके से नावए बुलडोजर के साथ ही 5 डंपर पकड़े हैं। उन्होंने बताया कि पुलिस की सूचना पर रात 1 बजे सलूंबर से खनन विभाग के इंस्पेक्टर उमेश सालवी भी करेलिया गांव पहुंचे और विभागीय प्रक्रिया शुरू की। अचानक हुई कार्रवाई से बजरी माफिया में हडकंप मच गया। करेलिया सहित सोम कमला आंबा बांध के पेटे से दर्जनों जगहों पर बजरी माफियाओं ने अपने अड्डे बनाकर रखे हैं, जहां से माफिया नावों के जरिए बजरी निकाल कर तस्करी कर रहे हैं। पुलिस और खनन विभाग की कार्रवाई के बाद ये बजरी माफिया कुछ दिन काम बंद रखने के बाद फिर से अवैध खनन खनन और तस्करी का ये खेल फिर से शुरू हो जाता है।

टाइगर की सूचना से अफरा-तफरी

करौली, (निसं)। रणथम्भौर बाघ क्षेत्र से आए टाइगरों का कैलादेवी अभ्यारण्य में दखल बढ़ने लगा है। यहां के निकट कोटा मामचारी गांव के वन क्षेत्र की पहाड़ी में टाइगर आने की सूचना से ग्रामीणों में अफरा तफरी मची और ग्रामीणों ने पीछा किया एवं वन विभाग के अधिकारियों को सूचना दी।

सूचना पर वन विभाग के अधिकारी कर्मचारी पहुंचे, जहां से उन्होंने पग मार्क लिए जो पग मार्क टाइगर के नहीं मिलने पर पैंथर का होना बताया है।

मालपुरा व लावा में आधा दर्जन दुकानों में की चोरी की वारदात

मंगलवार की रात को चोरों ने मालपुरा व लावा थाना क्षेत्रों में आधा दर्जन से अधिक दुकानों के ताले तोड़ चोरी की वारदात की।

- दो थानों की रात्रि गश्त के दावों की खुली पोल
- सीसीटीवी कैमरे में कैद हुई वारदात
- बाइक सवार दो युवकों ने दिया वारदात को अंजाम

मालपुरा, (निसं)। मालपुरा व डिग्गी थाना क्षेत्र में मंगलवार की रात शातिर चोरों ने दोनों थानों की कड़ी रात्रिगश्त के दावों को ठेंगा दिखाते हुए एक के बाद एक आधा दर्जन दुकानों के ताले व शट्टर तोड़ नगदी व सामान चोरी की वारदातो को अंजाम दिया है।

व्यापारियों ने डीवाईएसपी सुशील मान को ज्ञापन सौंप कार्यवाही की मांग की। मंगलवार की रात्रि को मालपुरा शहर के पुराने अस्पताल के बाहर चोर मुख्य बाजार में महेन्द्र मेडिकल की दुकान का शट्टर तोड़ 10 हजार रूपये की नगदी व दवाईयां चुरा ले गये। दूसरी वारदात जयपुर रोड सरकारी अस्पताल गोरव पथ पन्द्रह दुकानों के पास परचून की दुकान लक्ष्य किराणा स्टोर में दो युवकों ने मध्य रात्रि में शट्टर तोड़ने का भरकस प्रयास किया था। इसी दौरान जाग होने पर युवक भाग दूटे। दोनों युवक मुंह पर रूमाल बांधे हुए थे। सारा घटनाक्रम सीसीटीवी कैमरों में कैद हो गया।

इसी रात चोरों ने डिग्गी थाना क्षेत्र के लावा गांव में अम्बालाल फगोडिया जनरल स्टोर की दुकान, दीपचन्द लक्षकार की मनीहारी की दुकान, पुष्कर कोली की दर्जी की दुकान, आरिफ पटवा की मनीहारी की दुकान व छीतरलाल सैनी की जनरल स्टोर दुकान के ताले तोड़ गल्लों में रखी नगदी व सामान को पार कर लिया। अलसवेरे हुई जाग पर एक ही रात में इतनी बड़ी संख्या में दुकानों के ताले टूटने व चोरी होने से गांव में अफरा-तफरी मच गई।

सूचना पर पहुंची मालपुरा व डिग्गी थाना पुलिस ने चोरों का निशाना बनी दुकानों का मौका निरीक्षण कर जांच शुरू की। सरपंच कमल कुमार जैन व पूर्व डीआर किशन लाल फगोडिया की अगुवाही में पीड़ित व्यापारी व ग्रामीणों ने डीवाईएसपी सुशील मान को ज्ञापन सौंपा। रात्रिगश्त व्यवस्था में व्यापक सुधार करने तथा दोषी ड्यूटी प्रभारी पर कार्यवाही के साथ-साथ जल्द चोरी की वारदातों के खुलासों की मांग की।

दो-दो थाना क्षेत्रों में आधा दर्जन चोरी हो जाने के बावजूद पुलिस को भनक नहीं लगने के साथ-साथ सीसीटीवी कैमरों के फुटेज देने के बावजूद भी चोरी की वारदातों में लिप्त चोरों की गिरफ्तारियां नहीं होने से पुलिस के प्रति लोगों में गहरा आक्रोश बढ़ता जा रहा है।

पाली में डेढ़ करोड़ की शराब पकड़ी

पाली, (नि.सं.)। अवैध शराब माफियाओं के खिलाफ पुलिस व आबकारी विभाग ने बुधवार को दो बड़ी कार्रवाई करते हुए, करोड़ों की शराब बरामद की। ट्रांसपोर्ट नगर थाना पुलिस ने एक करोड़ की शराब पकड़ी, तो आबकारी ने करीब 65 लाख रुपये की शराब पकड़ आरोपियों को हिरासत में लिया। ट्रांसपोर्ट नगर थाना पुलिस ने बड़ी कार्रवाई करते हुए अवैध शराब से बड़ा टेलर जब्त किया, जिसमें करीब 985 अंग्रेजी शराब से भरे कार्टून जप्त किए, जिनकी बाजार कीमत करीब 1 करोड से ज्यादा बताई जा रही है।

लगातार हो रही कार्रवाई में ट्रांसपोर्ट नगर थाना पुलिस को लगातार सफलता भी मिली, और आज सुबह ट्रांसपोर्ट नगर थाना पुलिस ने राष्ट्रीय राजमार्ग पर अवैध शराब से भरे ट्रेलर को जब्त कर अवैध शराब बरामद की। शराब से भरे ट्रेलर को पकड़वाने में सबसे महत्वपूर्ण भूमिका कॉन्स्टेबल रामनिवास जाट व जस्साराम कुमावत की रही। आबकारी थाना पुलिस ने भी बड़ी कार्रवाई करते 65 लाख की शराब जब्त की सहायक आबकारी अधिकारी विकास कुमार के नेतृत्व में पनिहारी चौराहे पर नाकेबंदी के दौरान ट्रेलर को रुकवाकर जांच की, तो भारी मात्रा में शराब का जखीरा मिला । जिसमे विभिन्न ब्रांड की करीब 733 पेटी शराब बरामद की। इस शराब से भरे ट्रेलर को पकड़वाने मे सबसे महत्वपूर्ण भूमिका आबकारी के सिपाही मनोज ढाका की रही। पुलिस व आबकारी विभाग वाहन चालकों से पूछताछ कर रहा है कि शराब कहां से आयी और कहां जाने वाली थी।

बाप दो साल से नाबालिग बेटी से कर रहा दुष्कर्म

बेटी ने अपनी आप बीती अपने चाचा को बताई

- खाजूवाला पुलिस ने तत्परता दिखाते हुये आरोपी को गिरफ्तार किया

बीकानेर, (कासं)। जिले के खाजूवाला में एक चौंकाने वाला मामला सामने आया है, जहां मां को खो चुकी एक नाबालिग लड़की का दुष्कर्म कोई और नहीं बल्कि उसका पिता ही कर रहा था। पुलिस को शिकायत मिलने के बाद पिता को गिरफ्तार करके जेल पहुंचा दिया गया है।

पुलिस को शिकायत मिली कि खाजूवाला क्षेत्र के एक दूरस्थ गांव में 38 वर्षीय पिता ने अपनी ही पंद्रह साल की बेटी को हवस का शिकार बनाया। एक बार नहीं बल्कि पिछले दो साल से बार -बार उसके साथ जबरदस्ती कर रहा था। पुलिस को दी गई रिपोर्ट में आरोप है कि पिछले 3 साल पहले मां का देहांत हो गया। इसके बाद पिता बच्ची के साथ जबरन दुष्कर्म कर रहा था। नाबालिग बेटी ने अपनी आप बीती अपने चाचा को बताई और चाचा ने नाबालिग बेटी के साथ जाकर पुलिस थाना खाजूवाला जाकर रिपोर्ट दर्ज करवाई हैं। खाजूवाला पुलिसकर्मियों ने भी तत्परता दिखाते हुए आरोपी पिता को गिरफ्तार कर लिया।

एफआईआर के मुताबिक वे कुल तीन भाई बहन हैं। 3 वर्ष पहले मां का देहांत हो जाने के बाद ये लड़की अपने 16 वर्षीय भाई व 9 वर्षीय बहिन के साथ पिता के पास गांव में रह रही थी। पीड़िता का आरोप हैं कि कुछ समय तो सब कुछ ठीक-ठाक रहा परंतु अब लगभग 2 साल से उसका पिता उसके साथ डरा धमकाकर जबरन बलात्कार कर रहा है। पीड़िता द्वारा दी गई रिपोर्ट के अनुसार जब उसने व उसके भाई ने इसका विरोध किया और चाचा को बताने को कहा तो उसके पिता ने उसे धमकी दी कि अगर किसी को बताया तो वह उसे जान से मार देगा। पुलिस ने आरोपी के खिलाफ पोक्सो एक्ट में मुकदमा दर्ज कर जांच शुरू की। मंगलवार को बीकानेर कोर्ट में पेश किया जहां से जेल भेजने के आदेश दिए गए।

पिस्तौल के दम पर नाबालिग का किडनैप, गैंगरेप

- नशीला पदार्थ सूंघा बेहोशी की हालत में छोड़ भागे कार सवार तीन बदमाश

हनुमानगढ़ , (निसं)। स्कूल से लौट रही नाबालिग लड़की का पिस्तौल के दम पर किडनैप कर गैंगरेप करने का मामला गोगामेड़ी थाने में दर्ज हुआ है। कार सवार 3 बदमाशों ने स्कूल से घर लौट रही 17 साल की नाबालिग लड़की का पिस्तौल के दम पर किडनैप कर लिया। गैंगरेप करने के बाद किशोरी को नशीला पदार्थ सूंघाकर बेहोशी की हालत में सुनसान जगह पर छोड़कर फरार हो गए। मामला जिले के गोगामेड़ी पुलिस थाना क्षेत्र का है। पीड़िता की रिपोर्ट पर गोगामेड़ी पुलिस ने 2 नामजद और एक अन्य के खिलाफ मुकदमा दर्ज किया है।

भादरा सीओ सुनील कुमार झाझड़िया ने बताया कि 17 साल की पीड़िता ने रिपोर्ट दी कि वह सोमवार को दोपहर करीब 12 बजे गांव के सरकारी स्कूल से घर जा रही थी। जब वह स्कूल से थोड़ी दूरी पर पहुंची तो उसके पास लाल रंग की एक कार आकर रूकी। उसमें 3 व्यक्ति सवार थे। कार सवार कालूराम उर्फ रविन्द्र और मोनू उर्फ कृष्ण को वह जानती है, जो गांव के वाटर वर्क्स की डिग्गी में कार्यरत हैं। कार सवार तीसरे लड़के को वह नहीं जानती है। तीनों ने उसे पिस्तौल दिखाकर डरा-धमकाकर जबरदस्ती कार में डाल लिया और दूसरी जगह ले गए। तीनों ने उसके साथ गैंगरेप किया। इसके बाद उसे नशीला पदार्थ सूंघाकर बेहोशी की हालत में रास्ते में फेंककर भाग गए। बेहोशी की हालत में उसके चाचा ने उसे घर पहुंचाया। पुलिस ने किडनैप, गैंगरेप, पोक्सो एक्ट और आर्म्स एक्ट में मुकदमा दर्ज किया है।

अगस्त में साढ़े चौदह हजार से ज्यादा नए करोना संक्रमित मिले राजस्थान में

इस बीच 47 लोगों की संक्रमण से मौत भी हुई है

-कार्यालय संवाददाता-

जयपुर। प्रदेश में अगस्त के महीने में साढ़े चौदह हजार से ज्यादा नए करोना संक्रमित सामने आए हैं। वहीं इस दौरान संक्रमण से 47 मरीजों की मौत भी हुई है। इधर पिछले चौबीस घंटों में राज्य में साढ़े तीन सौ नए संक्रमित मिले हैं। वहीं साढ़े चार सौ से ज्यादा मरीज ठीक भी हुए हैं।

प्रदेश में पिछले महीने करोना संक्रमण का असर ज्यादा बना रहा है। इसके चलते पूरे महीने में 14 हजार 605 नए संक्रमित मिले थे। इनमें सबसे ज्यादा मरीज जयपुर, अलवर और भरतपुर जिले में सामने आए। वहीं इस बीच करोना से 47 लोगों की मौत भी हुई। हालांकि अगस्त के आखिर सप्ताह में संक्रमितों की संख्या में कमी दर्ज की गई। इस दौरान संक्रमितों का आंकड़ा आठ सौ से कम होकर तीन सौ के नीचे आ गया था। इधर राज्य में बुधवार को 25 जिलों में 350 नए संक्रमित मिले हैं। राजधानी जयपुर में एक बार फिर नए संक्रमितों की संख्या में वृद्धि हुई है। इस दौरान जिले में 128 नए मरीज सामने आए हैं। इसके अलावा जोधपुर में 24, अजमेर में 21, प्रतापगढ़ में 18, चित्तौड़गढ़ में 17, डूंगरपुर में 16, दौसा में 15, सिरोही में 14, उदयपुर में 13, नागौर में 12, भरतपुर व भीलवाड़ा में 11-11, सीकर में 10, अलवर में 9, करौली में 6, कोटा व राजसमंद में 5-5, बीकानेर, जालोर, झालावाड़ में 3-3 तथा गंगानगर में 2,

- **इधर, राज्य में बुधवार को साढ़े तीन सौ नए संक्रमित मिले हैं।**
- **राजधानी जयपुर में फिर वृद्धि होने से सर्वाधिक 128 नए मरीज पाए गए हैं।**

बांसवाड़ा, हनुमानगढ़, जैसलमेर और पाली में 1-1 नया संक्रमित मिला है।

प्रदेश में पिछले कई दिनों से लगातार रिकवरी बेहतर हो रही है। इसके चलते बुधवार को भी 456 मरीज ठीक हुए हैं। राज्य में नए संक्रमितों से अधिक संख्या में रिकवरी होने से एक्टिव केस घटकर 2661 रह गए हैं। हालांकि इनमें सबसे जयादा 932 लोगों का इलाज जयपुर में चल रहा है। इसके अलावा इसके अलावा जोधपुर में 189, भरतपुर में 183, अलवर में 182 तथा अजमेर और दौसा में 1120-120 मामले मौजूद हैं। पिछले चौबीस घंटों में राहत कि बात यह रही कि राज्य करोना से किसी भी मरीज की मौत नहीं हुई है। हालांकि अब तक इस बीमारी से 9627 संक्रमितों की मौत हो चुकी है।

जयपुर में बुधवार को 37 स्थानों पर नए संकमित मिले हैं। इनमें सबसे ज्यादा 34 नए मरीज सांगानेर में पाए गए हैं। इसके अलावा मालवीय नगर में 12, मानसरोवर में 11, जगतपुरा में 8, बस्सी में 6, जवाहर नगर व वैशाली नगर में 4-4, गांधी नगर, फागी व खातीपुरा में 3-3, बगरू, देव नगर, दुर्गापुरा, गोविंद नगर, जमवारामगढ़, महेश नगर व तिलक नगर में 2-2 तथा आमेर, बापू नगर, बरकत नगर, ब्रह्मपुरी, चाकसू, चौड़ा रास्ता, सिविल लाइन, दूदू, गंगापोल, हवा सड़क, झोटवाड़ा, कोटपूतली, एमआई रोड, फुलेरा, शाहपुरा, शास्त्री नगर, सिरसी, सोड़ाला और सुभाष चौक में 1-1 नया संक्रमित मिला है। वहीं 7 संक्रमितों का पता गलत मिला है। जिले मे पिछले चौबीस घंटे में केवल 72 मरीज ही रिकवर हुए हैं।

पूर्व उप मुख्यमंत्री सचिन पायलट ने बुधवार को जयपुर स्थित अपने आवास पर प्रेस से वार्ता की। इस दौरान उन्होंने प्रदेश में बढ़ते क्राइम और छात्रसंघ चुनावों में एनएसयूआई की हार जैसे मुद्दों पर बातचीत की।

मैं पायलट के साथ हूँ, किसी पार्टी के साथ नहीं : सोलंकी

जयपुर, (का.प्र.)। देव भगवान जोधपुरिया जाने वाली पदयात्रा के चाकसू वीर गुर्जर छात्रावास पर हुए स्वागत कार्यक्रम में चाकसू से कांग्रेस विधायक वेद प्रकाश सोलंकी ने कहा कि मैं किसी पार्टी के साथ नहीं, पायलट के साथ हूं। गुर्जर समाज मुट्ठी बंद कर अपनी ताकत का इस्तेमाल करे, उन्होंने कहा कि किसी के आगे झुकने की जरूरत नहीं है।

सोलंकी ने कहा कि स्थानीय गुर्जर समाज को कई सौगातें दी। उन्होंने कहा कि हम सच बोलते हैं और सच किसी से छुपता नहीं है। हम अपनी बात बेधड़क रखते हैं। उन्होंने गुर्जर समाज से भाजपा और कांग्रेस की राजनीति छोड़कर सचिन पायलट के पक्ष में समाज को एकजुटता रखने की अपील की। साथ ही पायलट को प्रदेश का सीएम देखने का संकेत दिया। इससे पहले गहलोत कैंप के कांग्रेस विधायक और एससी आयोग के अध्यक्ष खिलाड़ी लाल बैरवा ने भी सचिन पायलट के समर्थन में अपना बयान देकर कहा था कि सचिन पायलट को यदि मुख्यमंत्री बना दिया जाए तो इसमें किसी को दिक्कत नहीं है। बैरवा का यह बयान अपने आप में राजस्थान में आगामी समय में होने वाले बदलाव के संकेत दे रहा है।

'अग्रिम संगठनों के हेडक्वार्टर खाली करवाने की सूचना से मन पीड़ित'

खेल मंत्री अशोक चांदना ने मुख्यमंत्री को चिट्ठी लिखकर कहा, ''तीनों ही संगठनों के कार्यकर्ताओं के साथ यह न्याय नहीं है'

जयपुर, (का.प्र.)। राजस्थान में कांग्रेस के तीन अग्रिम संगठनों से उनके प्रदेश मुख्यालय खाली करवाने के बाद में राजस्थान युवक कांग्रेस के पूर्व अध्यक्ष तथा वर्तमान सरकार में खेल मंत्री अशोक चांदना ने सवाल उठाते हुए मुख्यमंत्री अशोक गहलोत को चिट्ठी लिखकर अपना विरोध दर्ज करवाया है। दरअसल पार्टी का शासन होते हुए भी प्रमुख अग्रिम संगठनों का इस तरह से बेघर हो जाना खुद कांग्रेस नेताओं को नागवार गुजर रहा है।

चांदना ने चिट्ठी लिखते हुए कहा है कि कांग्रेस के अग्रिम संगठन सेवादल, यूथ कांग्रेस और एनएसयूआई के बनीपार्क हेडक्वार्टर को खाली करवाने की सूचना से मन पीड़ित है। मेरा मानना है कि यह तीनों ही संगठनों और उनके कार्यकर्ताओं के साथ न्याय नहीं है। कार्यकर्ताओं की भावनाओं को देखते हुए इस पर संज्ञान लेना चाहिए। अशोक चांदना ने मुख्यमंत्री से इस मामले में

- **इधर मानसरोवर में नए मुख्यालय की जमीन आवंटन पर बोले कांग्रेस नेता, ''स्थान का चयन ऐसा हो जो सभी विधानसभा क्षेत्रों से समान दूरी पर हो''**

हस्तक्षेप की मांग की है।

उल्लेखनीय है कि कई मौकों पर खेल मंत्री अशोक चांदना आवाज उठाते रहे हैं। अशोक चांदना इससे पहले खेल परिषद से जुड़े मामले में मुख्यमंत्री के प्रमुख सचिव पर आरोप लगाकर इस्तीफे की पेशकश कर चुके हैं। वही पिछले दिनों हुए एक कार्यक्रम में वह मुख्यमंत्री के बुलाने के बावजूद अग्रिम पंक्ति में बैठने से मना कर चुके हैं और उन्होंने उस कार्यक्रम में भाषण देने से भी इनकार कर दिया था। अब अशोक चांदना ने अग्रिम संगठनों के दफ्तर खाली करवाने पर सवाल उठाकर फिर सियासी चर्चाएं छेड़ दी हैं।

2 दिन पहले ही कांग्रेस सेवादल, यूथ कांग्रेस और एनएसयूआई के बनीपार्क के दफ्तर खाली करवाकर इसका कब्जा पीडब्ल्यूडी को दिया गया है। इसके बाद अब तीनों संगठनों के पास अब खुद का दफ्तर नहीं रह गया है। पहले कांग्रेस ने अस्पताल रोड पर बंगला आवंटित करवाने के लिए कलेक्ट्रेट के पास तीनों अग्रिम संगठनों के दफ्तर सरेंडर करने का फैसला किया। अस्पताल रोड पर कांग्रेस के नाम दफ्तर के लिए बंगला अलॉट हो गया, लेकिन अब पार्टी वहां पर वॉर रूम बना रही है। ऐसे में अग्रिम संगठनों को वहां दफ्तर नहीं मिलेगा। कहा जा रहा है कि प्रदेश कांग्रेस की ओर से तीनों अग्रिम संगठनों से कहा गया है कि वह 20 हजार रुपए महीने में अपने लिए किराए की जगह देख ले, लेकिन जितना स्थान बनीपार्क में इन तीनों अग्रिम संगठनों को मिला हुआ था, उतनी बड़ी जगह इतने कम किराए में जयपुर में मिलना संभव नहीं है। उधर प्रदेश कांग्रेस मुख्यालय के लिए मानसरोवर में सरकार ने जमीन अलॉट करने का फैसला किया है, लेकिन कांग्रेस के अधिकांश नेता मानसरोवर में कांग्रेस मुख्यालय बनाने को गलत मान रहे हैं। इन नेताओं का कहना है कि जयपुर शहर में बीचों-बीच स्थित प्रदेश कांग्रेस मुख्यालय पर आने वाले गिनती के लोग हैं। ऐसे में यदि यह मुख्यालय मानसरोवर बनाया जाता है, तो वहां कांग्रेस कार्यकर्ता क्यों और कैसे जाएंगे। इसलिए जयपुर से जुड़े अधिकांश कांग्रेस नेताओं का कहना है कि यदि पार्टी को अपना मुख्यालय बनाना है, तो वह ऐसे स्थान पर होना चाहिए, जो सभी विधानसभा क्षेत्रों से नजदीक रहे। फिलहाल अग्रिम संगठनों को प्रदेश कांग्रेस मुख्यालय में ही अस्थायी तौर पर जगह दी जाएगी।

मौलवी की टिप्पणी का विरोध

जयपुर। सोशल मीडिया पर मौलाना जर्जिस अंसारी की अनुसूचित वर्ग की महिलाओं पर की गई अपमानजनक टिप्पणी के विरुद्ध अम्बेडकर मिशन ने जयपुर के जवाहर सर्किल थाने में मंगलवार को परिवाद दायर कराया है। अम्बेडकर मिशन के प्रदेश संयोजक विनोद कुमार ने बताया कि हाल ही में मौलाना जर्जिस अंसारी के अधिकृत सोशल मीडिया एकाउंट पर एक वीडियो शेयर किया गया है। जिसमें मौलाना सीधे-सीधे वाल्मीकि समाज की महिलाओं को बदसूरती, गन्दापन जैसे हीनतर प्रतीक के रूप में प्रस्तुत करता दिखाई दे रहा है। मौलाना की इस तकरीर में जिस अर्थ में वाल्मीकि समाज की महिलाओं को प्रस्तुत किया गया है, उससे सम्पूर्ण समाज आक्रोशित है और वाल्मीकि समाज की महिलाएं खुद को अपमानित महसूस कर रही हैं। मिशन के प्रदेश संयोजक ने आगे बताया कि मौलवी की उक्त टिप्पणी के खिलाफ प्रदेश भर के अनुसूचित समाज में तीखी प्रतिक्रिया हुई है। मौलाना की टिप्पणी से आहत अमित सामरिया, बनवारी राव, रोहित हरी, सुनिल वाल्मीकि, धनराज वाल्मीकि, दीपक बड़ीवाल, हरीश महावर, करण वाल्मीकि, विक्रम चौबदार सहित बड़ी संख्या में अनुसूचित समाज के लोग थाने पहुंचे तथा मौलाना की तत्काल गिरफ्तारी की मांग की।

डॉ. पूनिया आज पाली प्रवास पर रहेंगे

जयपुर। भाजपा प्रदेशाध्यक्ष डॉ. सतीश पूनियां ने आज गणेश चतुर्थी के पावन अवसर पर आमेर घाटी के दरवाज़ा पर भगवान श्री गणेश जी की पूजा अर्चना की। इसके बाद नहर के गणेश जी मंदिर में दर्शन कर भगवान गणपति का आशीर्वाद लिया और प्रदेश की सुख समृद्धि की कामना की। डॉ. पूनियां 1 सितंबर को पाली जिले के प्रवास पर रहेंगे।

डीडवाना में होगा किसान सम्मेलन

जयपुर। भाजपा किसान मोर्चा के प्रदेश अध्यक्ष हरिराम रणवा ने बताया कि भाजपा किसान मोर्चा प्रदेश के सभी सातों संभागों में किसान सम्मेलनों का आयोजन कर रहा है। अब 4 सितंबर को अजमेर संभाग के नागौर जिले में डीडवाना में किसान सम्मेलन का आयोजन होगा।

जेडीए मामले की जांच पूरी करे : हाईकोर्ट

- **रामबाग होटल के एसएमएस कन्वेंशन सेंटर में मरम्मत के नाम पर नया निर्माण करने का मामला**

जयपुर, (का.सं.)। राजस्थान हाईकोर्ट ने रामबाग होटल के एसएमएस कन्वेंशन सेंटर में मरम्मत के नाम पर नया निर्माण करने के आरोप से जुड़े मामले में जेडीए को जल्द जांच पूरी करने को कहा है।

अदालत ने जेडीए को कहा है कि वह अंतिम फैसले से पहले होटल को भी सुनवाई का पूरा मौका दे। एक्टिंग सीजे एमएम श्रीवास्तव और जस्टिस विनोद कुमार की खंडपीठ ने यह आदेश जितेन्द्र तिवाडी की जनहित याचिका का निस्तारण करते हुए दिए। अदालत ने कहा कि जेडीए ने पहले ही निजी पक्षकारों के खिलाफ कार्रवाई शुरू कर नोटिस जारी कर दिए हैं।

वहीं निजी पक्षकारों ने जवाब भी दे दिया है और जेडीए उनका परीक्षण कर रहा है। ऐसे में प्रकरण में आगामी कार्रवाई की जरूरत नहीं है और जेडीए जल्द से जल्द जांच पूरी करने के लिए स्वतंत्र है।

जनहित याचिका में कहा गया था कि रामबाग पैलेस होटल अपने एसएमएस कन्वेंशन सेंटर में पुराने निर्माण को तोड़कर नया निर्माण कर होटल बना रहे हैं। जबकि इस नए निर्माण से पहले जेडीए की मंजूरी भी नहीं ली है। इसलिए मरम्मत के नाम पर हो रहे नए निर्माण कार्य पर रोक लगाई जाए। वहीं जेडीए की ओर से कहा गया कि मामले में रामबाग पैलेस होटल को नोटिस दे दिया है और उनका जवाब भी आ गया है। जेडीए की एक टीम 5 सितंबर 2021 को मौके का निरीक्षण कर आई है। इसके अलावा जेडीए ने 12 सितंबर 2021 को निर्माण कार्य को तुरंत बंद करने व निर्माण स्वीकृति दस्तावेज मुहैया कराने का नोटिस भी भेजा है। मामले में जेडीए की कार्रवाई जारी है। दोनों पक्षों को सुनने के बाद अदालत ने जनहित याचिका का निस्तारण कर दिया है।

रणबीर सिंह ने संस्कृति और इतिहास को नये आयाम दिये: डॉ. सिरसा

जयपुर, (का.सं.)। जन नाट्यय संघ के राष्ट्रीय अध्यक्ष रणबीर सिंह की स्मृति में प्रगतिशील लेखक संघ और इप्टा के संयुक्त तत्वावधान में यहां कुमारानंद हॉल में उन्हें भावभीनी श्रद्धांजलि का वृहद् स्तर पर आयोजन किया गया।

मुख्य अतिथि प्रगतिशील लेखक संघ के राष्ट्रीय महासचिव डॉ. सुखदेव सिंह सिरसा ने कहा कि रणबीर सिंह ने थिएटर ही नहीं संस्कृति और इतिहास को नए आयाम दिए। उन्होंने राज्य के इतिहास का आधुनिक विचार के साथ प्रामाणिक लेखांकन किया। आज के हिंसा और सांप्रदायिकता, असहिष्णुता के माहौल में वे प्रकाश पुंज थे। उनके भीतर एक ज्योति प्रज्ज्वलित हो रही थी। उन्होंने संस्कृति को जन से जोड़ने का काम किया और वे युवाओं के लिए एक मजबूत विरासत छोड़ गए हैं। इसे हमें मजबूती से थामे रखना होगा।

समारोह की अध्यक्षता करते हुए प्रतिष्ठित कथाकार साहित्यकार डॉ. हेतु भारद्वाज ने कहा कि रणबीर सिंह ने संस्कृति के स्तर पर आम आदमी की संस्कृति को अपनाया। रंगमंच अभिनय और नाटक के लिए उन्होंने जो नया पाठ्यक्रम तैयार किया वह युवा पीढ़ी के लिए मूल्यवान सिद्ध होगा। उसका प्रकाशन किया जाना चाहिए। वे सिद्धांतों से ज्यादा व्यवहार और आचरण करने में विश्वास रखते थे।

प्रो. मोहन श्रोत्रिय ने कहा कि उन्होंने साहित्य संस्कृति इतिहास में इतना ठोस और अनूठा सृजन किया है जिसके लिए वह संस्कृति पुरुष कहलाने के हकदार हैं।

इस अवसर पर प्रगतिशील लेखक संघ के अध्यक्ष मंडल के सदस्य फारूक आफरीदी ने कहा कि प्रगतिशील संगठनों की जिम्मेदारी बनती है कि वह रणबीर सिंह जी के कार्यों को चिरस्थाई बनाने का प्रयास करें। उनकी सांस्कृतिक दृष्टि और चिंतन को जन-जन तक पहुंचाने की आवश्यकता है। वे चाहते थे नए नाटक लिखे जाएं।

अस्पताल में बुजुर्ग महिला से गहने लूटे

जयपुर। बजाज नगर इलाके में स्थित जयपुरिया अस्पताल में दो युवकों ने एक 60 वर्षीय महिला को बेसुध कर उसके जेवरात लूट लिए। जब अस्पताल परिसर में महिला को होश आया तो वह ओपीडी के पास सीड़ियों पर बैठे हुई थी। बुजुर्ग महिला का मंगलसूत्र, सोने के टॉप गायब मिले। महिला जब सांगानेर स्थित अपने घर पहुंची तो बेटा मां को लेकर बजाज नगर थाने पहुंचा। बजाज नगर थाना पुलिस ने 60 वर्षीय गीता देवी की शिकायत पर अज्ञात बदमाशों के खिलाफ लूट का मामला दर्ज कराया। पीड़िता ने बताया कि वह अपने परिवार के किसी सदस्य के इलाज के लिए जयपुरिया अस्पताल गई थी। वापस लौटते समय उसे ओपीडी के पास एक बच्चा मिला। जिसने उससे टोंक रोड जाने का रास्ता पूछा। महिला ने रास्ता बताया तो वह उससे बात करने लगा। बोला की वह यहां जिस के पास काम करता था वह उससे मारपीट करता हैं। इस लिए वह उसके पैसों की एक गड्डी चोरी कर अपने घर जा रहा हैं। इसी दौरान एक अन्य युवक भी वहां आ गया। उस बच्चे से बात करने लगा। इसके बाद महिला को होश नहीं है कि क्या हुआ। जिस जगह पर वह बच्चा महिला को मिला था। उससे 10 मीटर दूरी पर महिला सीड़ियों के पास बेसुध मिली थी। वहीं, बजाज नगर थाना पुलिस ने बताया कि मामला दर्ज कर जांच शुरू कर दी गई हैं।

बदमाशों से बालिका को सुरक्षित बचाया

जयपुर। खोह नागोरियान थाना पुलिस और मानव तस्करी विरोधी यूनिट जयपुर पूर्व ने स्नेह आगंन संस्था गांधी नगर के सहयोग से अपराधियो के चंगुल से बालिका को सुरक्षित रैस्क्यू किया है। साथ ही दुष्कर्म के मामले में फरार आरोपियों को गिरफ्तार किया गया है। पुलिस उपायुक्त जयपुर पूर्व डॉ. राजीव पचार ने बताया कि मुखबिर से सूचना मिली थी कि खोह नागोरियान थाना इलाके में एक महिला द्वारा खानिया बंध्या आगरा रोड में एक लड़की को बंधक बना कर गलत काम करवाया जा रहा हैं।

डॉ.पूनिया ने कार्यकर्ताओं से मुलाकात की

जयपुर। भाजपा प्रदेश अध्यक्ष डॉ.सतीश पूनियां ने जयपुर स्थित अपने जनसंवाद केन्द्र पर जनसुनवाई की, जिसमें प्रदेशभर के आमजन व कार्यकर्ताओं से मुलाकात की। इस अवसर पर डॉ.पूनियां ने प्रदेशभर के दर्जनों कॉलेजों-विश्वविद्यालयों के छात्रसंघ प्रतिनिधियों से मुलाकात कर उनका अभिनंदन किया और उज्ज्वल भविष्य की शुभकामनाएं दी।

- **छात्रसंघ प्रतिनिधियों से मुलाकात कर उनका अभिनंदन किया**

डॉ. पूनियां ने जगद्गुरू रामानंदचार्य राजस्थान संस्कृत विश्वविद्यालय (जयपुर) के अध्यक्ष पंकज कुमावत, उपाध्यक्ष दीपांशु नाथावत, महासचिव मनोज सिंह सेन, संयुक्त सचिव प्रदीप बधाला, महर्षि दयानंद सरस्वती विश्वविद्यालय अजमेर के अध्यक्ष महिपाल गोदारा, उपाध्यक्ष मुकेश मुंदलिया, महासचिव अंकित शर्मा, बगरू राजकीय कॉलेज के अध्यक्ष रोशन चौधरी, सुंदर महाविद्यालय महापुरा के अध्यक्ष विकास टोडावत, कॉमर्स कॉलेज जयपुर के अध्यक्ष आदित्य शर्मा, राजकीय महाविद्यालय सूरजगढ़ के अध्यक्ष नंदसिंह शेखावत, संयुक्त सचिव आकाश, मास्टर हजारीलाल महाविद्यालय चिडावा के अध्यक्ष भवानी सिंह, संयुक्त सचिव अंजू, महारानी श्री जया कॉलेज भरतपुर के अध्यक्ष पवन चिकसाना, उपाध्यक्ष गौरव लुधावई, वैर राजकीय कॉलेज के अध्यक्ष हरिओम गुर्जर, राजकीय कॉमर्स कॉलेज के अध्यक्ष दीपांशु पारिता, उपाध्यक्ष केशव दीक्षित, अजीतगढ़ पी.जी.कॉलेज की अध्यक्ष मेघा चौधरी, महासचिव ज्योति कुमावत, संयुक्त सचिव पायल कुमावत, विवेकानंद महाविद्यालय तिगरिया के अध्यक्ष धर्मेश बरवाल सहित प्रदेशभर के दर्जनों कॉलेजों- विश्वविद्यालयों के छात्रसंघ प्रतिनिधियों से मुलाकात की।

स्कूटी से बेटे को लेकर घर जा रही महिला की बदमाशों ने चेन तोड़ी

- **महिला ने करीब एक किलोमीटर तक बदमाशों का पीछा किया**

जयपुर,(कासं)। राजधानी के मुरलीपुरा इलाके में स्कूटी से बेटे के साथ घर जा रही महिला के गले से एक बदमाश गले पर झपटा मार कर चेन तोड़ ले गए। इसके बाद वह पास में बाइक स्टार्ट किए अपने साथी के साथ फरार हो गया। मौके पर एक घर के बाहर लगे सीसीटीवी कैमरे में पूरा घटनाक्रम कैद हो गया। महिला अभी तक सदमें में है। इस संबंध में तीन दिन बाद थाने में मामला दर्ज करवाया गया हैं। पुलिस सीसीटीवी फुटेज के आधार पर बदमाशों की तलाश में जुट गई हैं।

पुलिस के अनुसार इस संबंध में युवती ने थाने में मामला दर्ज करवाया है। उसने पुलिस बताया कि 30 वर्षीय पायल शर्मा मुरलीपुरा के आर्यनगर से 27 अगस्त को पास ही मुरली पुरा स्कीम में सीनियर सैकंडरी स्कूल के पास अपने पीहर गई थी। उसकी स्कूटी पर आगे तीन साल का बेटा भी खड़ा था। पीहर के घर की गली में ही पीछे से एक बाइक आई, जिस पर सवार दो लड़कों ने स्कूटी के आगे बाइक लगाकर रोका। एक बदमाश उतरा और पास आकर युवती के गले से सोने की चेन लूट ली। गले से चेन लूटने के बाद बाइक सवार बदमाश गलियों में बाइक दौड़ाते हुए ओझल हो गए। यह देख महिला ने बदमाशों का एक किलोमीटर तक पीछा भी किया, लेकिन बच्चे की वजह से वह ज्यादा देर तक उनका पीछा नहीं कर पाई। जिस समय यह वारदात हुई उस समय गली में लगे सीसीटीवी कैमरे में यह पूरा घटनाक्रम कैद हो गया। जिसे लोगों ने लुटरों की तलाश के लिए खूब वायरल किया। पुलिस को उसी दिन सूचना देने के बाद तीन दिन बाद एफआईआर दर्ज हुई। पायल शर्मा ने बताया कि करीब 70 हजार रुपए की चेन थी। जब से घटना हुई है, वह सो भी नहीं पा रही हैं। घर के बाहर भी नहीं निकल रही हैं। बेटा पार्थ भी किसी को पीली टीशर्ट देखकर बोल रहा है कि वह रहे चोर अंकल। पति सुजीत शर्मा का नेपाल बॉर्डर पर कपड़ों का कारोबार है। उन्हें भी जानकारी दे दी है।

दिव्य रामकथा से धन्य हुआ राजभवन : कलराज मिश्र

जयपुर, (का.सं.)। राज्यपाल कलराज मिश्र ने बुधवार को राम कथा की पूर्णाहुति पर संत विजय कौशल महाराज का शब्दों के माध्यम से श्रीराम की कथा का सजीव चित्रण करने के लिए आभार जताते हुए उनका अभिनन्दन किया। इससे पहले उन्होंने रामकथा पूर्णाहुति आरती, अर्चना करते हुए भगवान श्रीराम से देश और प्रदेश के सुख, समृद्धि, सम्पन्नता के साथ खुशहाली की कामना की।

मिश्र ने कहा कि राम कथा के श्रवण मात्र से जीवन सम्पन्न, समृद्ध हो जाता है। उन्होंने संत विजय कौशल महाराज द्वारा की गई रामकथा को दिव्य और अनुपम बताते हुए कहा कि पांच दिवसीय इस आयोजन से राजभवन धन्य हुआ है। राज्यपाल ने कहा कि धर्म कोई एक पंथ नहीं है, धर्म तो नैतिकता और मर्यादा का प्रतीक है। संविधान की मूल प्रति में भी भगवान श्रीराम का चित्र है।

मुख्यमंत्री अशोक गहलोत ने कहा कि कथा-प्रवचन सुनने से जीवन सुसंस्कारित बनता है और बचपन के संस्कार ताउम्र व्यक्ति के साथ रहते हैं। उन्होंने कहा कि समयाभाव के कारण वह पहले रामकथा में उपस्थित नहीं हो सके और आज अवसर मिलते ही संत विजय कौशल महाराज की रामकथा सुनने के लिए उपस्थित हो गए।

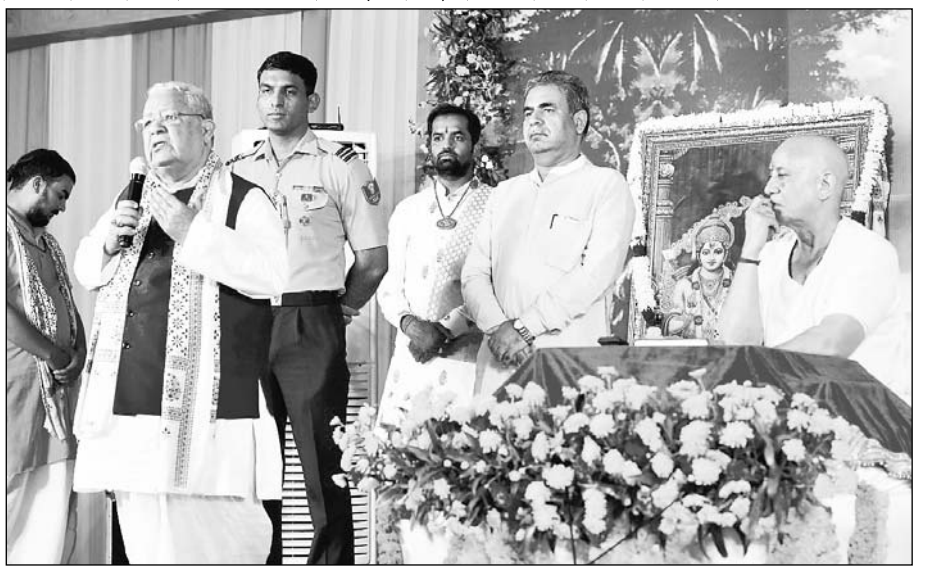

राज्यपाल कलराज मिश्र ने रामकथा की पूर्णाहुति पर संत विजय कौशल महाराज का शब्दों के माध्यम से श्रीराम की कथा का सजीव चित्रण करने के लिए आभार जताया और उनका अभिनन्दन किया।

पूर्व मुख्यमंत्री वसुन्धरा राजे ने कहा कि पांच दिन तक रामकथा होने से यहां का पूरा परिवेश ही राममय हो गया है। रामकथामृत सुनने का अवसर देने के लिए राज्यपाल मिश्र और संत विजय कौशल महाराज का आभार प्रकट किया।

रामकथा से पहले सुप्रसिद्ध गजल और भजन गायक अहमद हुसैन और मुहम्मद हुसैन ने विघ्नहर्ता गणेश की सुमधुर वंदना की।

आवासन मंडल पर लगाया हर्जाना

जयपुर, (का.सं.)। महानगर की स्थाई लोक अदालत ने करीब पांच दशक पुराने पंजीकृत आवेदक को आवास आवंटन नहीं करने पर आवासन मंडल पर 72 हजार रुपए का हर्जाना लगाया है। वहीं अदालत ने आवेदक की पत्नी को जून 2012 की तय दर से आवास आवंटित करने को कहा है।

अदालत ने आवासन मंडल आयुक्त को निर्देश दिए हैं कि वे प्रसंज्ञान लेकर प्रकरण को तीन माह में तय कराए। वहीं अदालत ने मामले में लापरवाही बरतने वाले कर्मचारी के खिलाफ अनुशासनात्मक कार्रवाई कर अदालत को जानकारी देने को कहा है। अदालत ने यह आदेश रामेश्वरी देवी के प्रार्थना पत्र पर दिए। अदालत ने कहा कि यह बड़ी शर्मनाक स्थिति है कि 1973 में आवेदन जमा करने के बाद भी आवासन मंडल ने कोई कार्रवाई नहीं की, जबकि आवेदक तीन लाख रुपए से अधिक जमा करवा चुका था।

जीरो सैटबैक में निर्माण करने पर बिल्डिंग को किया सील

जयपुर। जयपुर विकास प्राधिकरण द्वारा जोन-12 में जविप्रा की बिना अनुमति व स्वीकृति के गैर अनुमोदित योजना में जीरो सैटबैक पर बिल्डिंग बायलॉज का गंभीर उल्लंघन कर बनी व्यावसायिक 4 मंजिला वृहद अवैध बिल्डिग को सील किया गया।

मुख्य नियंत्रक प्रवर्तन रघुवीर सैनी ने बताया कि जोन-12 के क्षेत्राधिकार क्षेत्र में अवस्थित कालवाड रोड़ पर गैर अनुमोदित योजना जनकपुरी में भूखण्ड संख्या एस-140 में जविप्रा की बिना अनुमति व स्वीकृति के बिल्डिंग बायलॉज का गंभीर वॉयलेशन कर जीरो सेटबेक पर 4 मंजिला की वृहद अवैध व्यावसायिक बिल्डिंग (तीन मंजिल व्यावसायिक व चोथी मंजिला आवासीय) का निर्माण के अवधान में आते ही 23 जून को नोटिस कर अवैध निर्माण रूकवाया जाकर हटाने हेतु पाबंद किया गया आगे अवैध निर्माण नही होने देने हेतु गार्ड लगाया गया। अवैध निर्माणकर्ता द्वारा न्यायालय अपीलीय अधिकरण, जविप्रा जयपुर में अपील दायर की गयी, जिस पर माननीय न्यायालय द्वारा रिमांड किया जाने पर विधिक प्रक्रिया अपनाते हुये 23 अगस्त को विधिक नोटिस दिया गया। उक्त वृहद अवैध व्यावसायिक बिल्डिंग का निर्माण पूर्ण होकर अवैध रहवास-व्यावसायिक गतिविधियॉ संचालित होने की प्रबल सम्भावनाओं को दृष्टिगत रखते हुये सक्षम स्तर से सीलिंग आदेश प्राप्त कर नोटिस जारी किया जाकर आज अवैध बिल्डिंग के प्रवेश द्वारों, इत्यादि को ईटों की दीवारो से चुनवाकर, शटर पर ताले, सील चपडी लगाकर पुख्ता सीलिंग कार्यवाही की गई। जविप्रा द्वारा सीलिंग में हुये व्यय-खर्चे की नियमानुसार संबंधित से वसूली की जावेगी।

एससी, एसटी अत्याचार के प्रकरणों में दोषियों के विरुद्ध कार्रवाई हो : कलेक्टर

बीकानेर कलेक्टर भगवती प्रसाद कलाल ने कलेक्ट्रेट सभागार में जिला स्तरीय सतर्कता एवं मॉनिटरिंग समिति की बैठक को संबोधित किया।

■ जिला स्तरीय सतर्कता एवं मॉनिटरिंग समिति की बैठक में ये निर्देश दिए

बीकानेर, (कासं)। जिला कलेक्टर भगवती प्रसाद कलाल ने कहा कि एससी, एसटी अत्याचार के प्रकरणों में दोषियों के विरुद्ध कार्रवाई के साथ सामाजिक समरसता की दिशा में भी प्रयास किए जाएं। अनुसूचित जाति एवं अनुसूचित जनजाति (अत्याचार निवारण) के तहत गठित जिला स्तरीय सतर्कता एवं मॉनिटरिंग समिति की बुधवार को आयोजित बैठक में जिला कलेक्टर ने ये निर्देश दिए।

जिला कलेक्टर ने कहा कि पुलिस और अभियोजन अधिकारी समन्वय से कार्य करें। जांच के स्तर पर लंबित प्रकरणों के निस्तारण के मद्देनजर पुलिस अनुसंधान कार्य में तेजी लाए। संबंधित एजेंसियां समन्वित रूप से काम करें और पीड़ित को न्याय दिलवाएं। पुलिस अधीक्षक योगेश यादव ने पुलिस द्वारा प्रत्येक प्रकरण में नियम सम्मत और त्वरित कार्यवाही सुनिश्चित की जाए। सामाजिक न्याय एवं अधिकारिता विभाग के उपनिदेशक एल.डी. पंवार ने बताया कि अनुसूचित जाति वर्ग के 114 प्रकरणों में से 63 प्रकरणों में चालान प्रस्तुत कर 154 लाख रुपए की मुआवजा राशि स्वीकृत की गई है। इसी प्रकार अनुसूचित जनजाति वर्ग के 5 प्रकरणों से एक में चालान प्रस्तुत कर 8 लाख मुआवजा राशि स्वीकृत की गई है। बैठक में अतिरिक्त जिला कलेक्टर (नगर) पंकज शर्मा, विशिष्ट लोक अभियोजक (एससी-एसटी सेल) कुंदन व्यास, सहायक निदेशक (अभियोजन) भगवान सिंह राठौड़, समिति के सदस्य डूंगर राम परिहार मुरलीधर पन्नू और ललित तेजस्वी सहित अन्य अधिकारी मौजूद थे।

बैठक में जिला कलेक्टर ने कहा कि नशे के कारण अन्य अपराध बढ़ने की संभावना रहती है। इसके मद्देनजर नशाखोरी के विरुद्ध सघन अभियान के रूप में कार्यवाही की जाए। जिला कलेक्टर ने कहा कि युवा पीढ़ी के भविष्य को नशे के अंधकार से बचाने के लिए सूचना तंत्र को मजबूत करें और छोटे- छोटे नेटवर्क को ध्वस्त करने की कार्यवाही करें। बैठक में नशीली दवा व ड्रग्स का उपयोग, मादक पदार्थों का उपयोग व तस्करी रोकने, नशामुक्ति केन्द्र की समीक्षा की गई। पुलिस अधीक्षक योगेश यादव ने कहा कि तस्करी रोकने हेतु सूचना तंत्र को मजबूत बनाने के लिए कम्युनिटी पार्टिसिपेशन सबसे जरूरी है। संबंधित एजेंसियां इस पर विशेष ध्यान देते हुए स्थानीय भागीदारी के लिए अभियान चलाएं।

हनुमानगढ़। जिला कलेक्टर नथमल डिडेल ने कलेक्ट्रेट सभागार में मुख्यमंत्री क्षेत्रीय विकास योजना को लेकर बैठक लेते हुए योजना के प्रस्ताव संबंधित विभागों को अविलम्ब तैयार कर जिला परिषद भिजवाने के निर्देश दिए हैं। योजनातर्गत जिला कलेक्टर द्वारा राज्य स्तरीय समिति की अनुशंषा उपरांत वित्त विभाग द्वारा स्वीकृत कार्यों के संबंध में सीईओ जिला परिषद द्वारा विभागीय ई-वर्क पोर्टल पर ऑनलाइन प्रदर्शित किया जायेगा। सीईओ जिला परिषद अशोक असीजा ने बताया कि मुख्यमंत्री द्वारा बजट घोषणा 2022-23 अंतर्गत की गई घोषणा के अनुसरण में मुख्यमंत्री क्षेत्रीय विकास योजना प्रारंभ की जा रही हैं। योजना में क्रिटिकल गैप फंड वर्तमान में जिले हेतु राशि 2.77 करोड़ प्रति जिला वार्षिक कार्य योजना निर्धारण हेतुका प्रावधान किया गया है।

असीजा ने बताया कि इसमें विभिन्न योजनाओं के अभिसरण पर विशेष बल दिया जायेगा ताकि पारस्परिक समन्वय से इसमें बेहतर कार्य हो सकें।

गणेश महोत्सव मनाया

नोखा, (कासं)। मंदिरों में अल सुबह से ही भगवान गणेश की प्रतिमा का अभिषेक प्रारंभ हुआ तो दोपहर बाद घरों में गणपति की पूजा की गई।

बुधवार को घरों, मोहल्लों, मंदिरों में हर जगह एक ही स्वर गणपति बप्पा मोरया सुनाई दे रहा था। जय गणेश, जय जय गणेश। नोखा के गणेश जी, हनुमानजी मंदिर परिसर में भी गणेश भगवान की मूर्ति स्थापित की गई। इसी के साथ आठ दिवसीय गणेश महोत्सव का आरंभ हुआ। गणेश व हनुमान मंदिर में भगवान गणेश का जन्मोत्सव बुधवार को मनाया गया। पंडित अशोक रांकावत के सानिध्य में गजानंद भगवान की पूजा अर्चना एवं आरती की गई।

भगवान गणेश को 401 किलो मोतीचूर के लड्डू का महाभोग लगाकर सभी भक्तजनों को प्रसाद वितरण किया। श्री गणेश जन्मोत्सव समिति के पुरुषोत्तम तापड़िया, महामंत्री हरिकिशन चांडक, श्याम सुंदर रांकावत, राजू रांकावत, कार्यकर्ता जगदीश तापड़िया, संजय चोरडिया, महेन्द्र तिवारी, सुनील संचेती, दिनेश सिंधी, महेन्द्र माली, ओमप्रकाश तिवारी, अशोक पिंचा सहित पूरी टीम व्यवस्था में लगी हुई है। मन्दिर में श्रद्धालुओं का तांता लगा रहा। इस अवसर पर नोखा पुलिस के अधिकारी, जवान व महिला कानि व्यवस्था बनाने में जुटे हुए है। 9 सितम्बर को गणेश-हनुमान मंदिर से शाम को 4 बजे श्री गणेश मूर्ति विसर्जन के लिए शोभायात्रा निकाली जायेगी। शोभायात्रा गाजे-बाजे के साथ निकलेगी।

सार-समाचार

सेवानिवृत होने पर सम्मानित

बीकानेर, (कासं)। राजकीय उच्च अध्ययन शिक्षा संस्थान (आईएएसई) बीकानेर के उप प्राचार्य रामू मीना के राजकीय सेवा में 37 वर्ष की सेवा करने के बाद सेवानिवृत होने पर शिक्षक संघ एलीमेंट्री सैकण्डरी टीचर एसोसिएशन (रेसटा) के प्रदेशाध्यक्ष मोहर सिंह सलावद के नेतृत्व में संघ की ओर से माला व साफा पहनाकर व स्मृति चिन्ह देकर सम्मानित किया। सलावद ने बताया कि रामू मीना ने वरिष्ट अध्यापक से सेवा शुरू की। उसके बाद व्याख्याता, प्रधानाचार्य, विकास अधिकारी, जिला शिक्षा अधिकारी सहित शिक्षा विभाग के उच्च पदों पर आसीन रहें। प्राचार्य रामू मीना ने कहा कि मैं लम्बे समय से शिक्षक संघ रेसटा द्वारा शिक्षक हितों मे किए जा रहे कार्यों को देख रहा हूं ओर कह सकता हूं कि राज्य का एकमात्र संघ है जो निस्वार्थ भाव से राज्य में प्रबोधक से लेकर प्रधानाचार्य के हितों के लिए हमेशा तैयार रहता है। मुझे आशा है आगे भी इसी प्रकार से कार्य करता रहेगा। इस मौके पर प्राचार्य रामू मीना, शिक्षक संघ रेसटा के प्रदेशाध्यक्ष मोहर सिंह सलावद, श्यामसुंदर बिश्नोई, जिला वरिष्ठ उपाध्यक्ष सीताराम डूडी, जिला प्रवक्ता पवन कुमार शर्मा, जिला महासचिव संजीव कुमार यादव, जिला सभाध्यक्ष गोपाल शर्मा, इमरान खान जावच, पूर्व तहसीलदार मदनलाल मीणा आदि मौजूद थे।

स्वास्थ्य केन्द्रों का निरीक्षण किया

बीकानेर, (कासं)। बिना अनुमति मुख्यालय छोड़ने पर सेरूणा के चिकित्सा अधिकारी प्रभारी डॉ दौलतराम भारी को कारण बताओ नोटिस जारी किया गया है। मुख्य चिकित्सा एवं स्वास्थ्य अधिकारी डॉ मोहम्मद अबरार पंवार ने मंगलवार को पूनरासर मेला रूट में आने वाले सभी मुख्य स्वास्थ्य केनद्रों का औचक निरीक्षण किया। निरीक्षण के दौरान पाया गया कि सेरूणा चिकित्सा अधिकारी अपने ड्यूटी मुख्यालय पर मौजूद नहीं थे जबकि मेले और मौसमी बीमारियों के मद्देनजर विशेष रुप से 24 घंटे स्वास्थ्य सेवाओं को अलर्ट मोड पर रखा गया है। समय- समय पर निर्देश जारी किये गए हैं। नोटिस का 3 दिन में संतोषजनक प्रत्युत्तर ना मिलने पर विभागीय कार्यवाही अमल में लाई जायेगी। इसके अतिरिक्त डॉ अबरार ने गुसाईसर, नौरंगदेसर, श्रीडूंगरगढ़ व लखासर स्वास्थ्य केन्द्रों का औचक निरीक्षण किया जहां कमोबेश सभी व्यवस्थाएं संतोषजनक पाई गई। डॉ अबरार ने सभी मेला रूट के स्वास्थ्य केन्द्रों को 24 घंटे अलर्ट मोड पर रहने, समस्त कर्मचारियों के अवकाश निरस्त करने तथा मेलों के दौरान मौसमी बीमारियों से बचाव के लिए स्वास्थ्य शिक्षा का प्रचार के निर्देश दिए। डॉ अबरार के साथ संस्थापन शाखा के जयकुमार मान मौजूद थे।

रुपये मांगने पर युवक से मारपीट

हनुमानगढ़, (कासं)। जिले में ठेका पर शराब लेने गए युवक को बाकी रुपए मांगना महंगा पड़ गया। 3 युवकों ने मिलकर उसकी पिटाई कर दी। एक युवक ने तो उसके सिर में लोहे के सरिए से वार कर दिया जिससे वह घायल हो गया। आरोपी उसकी जेब से 13 हजार रुपए निकाल भी ले गए। युवक ने मामले में टाउन पुलिस थाना में 3 युवकों के खिलाफ केस दर्ज कराया है। पुलिस ने युवक की रिपोर्ट पर मामला दर्ज कर आरोपियों की तलाश में जुट गई है। शेरगढ़ चौकी प्रभारी एसआई विजयपाल बिश्नोई ने बताया कि महेश कुमार (28) पुत्र नन्दलाल जाट निवासी वार्ड 2 आदर्शनगर, नौरंगदेसर ने रिपोर्ट दर्ज करवाई थी। उसने बताया कि उसके गांव में शराब का ठेका है। ठेका बंद होने के बाद भूराराम पुत्र ओम नायक निवासी आदर्शनगर अवैध रूप से शराब बेचता है। इस काम में हंसराज पुत्र पप्पू बाजीगर और कुलवंत पुत्र भोली बाजीगर निवासी आदर्शनगर उसका साथ देते हैं। सोमवार रात को करीब 8.30 बजे वह शराब लेने गया। उसने 500 रुपए भूराराम को देकर शराब का पव्वा लिया। जब उसने बाकी 430 रुपए मांगे तो आनाकानी करने लगा और गाली-गलौज की। पीडित ने बताया कि जब वह फोन पर बात करने लगा तो शराब के नशे में धुत भूराराम, हंसराज और कुलवंत ने उसका मोबाइल फोन छीनकर तोड़ दिया और उसके साथ मारपीट करने लगे। भूराराम ने लोहे के सरिए से उसके सिर पर हमला कर दिया, जिससे वह घायल होकर नीचे गिर गया। इसके बाद तीनों लोग उसकी जेब में रखे 13 हजार रुपए निकालकर भाग गए। कुछ लोगों ने उसको घर पहुंचाया तो परिजन उसको सरकारी अस्पताल में अपना इलाज करवाया। पुलिस ने मारपीट व छीनाझपटी के आरोप में मामला दर्ज किया है।

ईसीबी के छात्रों ने बनाया स्मार्ट एनर्जी क्वालिटी मॉनिटरिंग सिस्टम

■ इसके सम्पूर्ण डाटा जैसे एनर्जी, वोल्टेज करंट को जीएसएम मोबाइल नेटवर्क के माध्यम कहीं भी भेजा जा सकेगा

बीकानेर, (कासं)। घरों में लगे सोलर पैनल से बनने वाली बिजली की मॉनिटरिंग अब आसानी से की जा सकेगी। साथ ही इसका विक्रय भी आसानी से होगा।

बीकानेर के इंजीनियरिंग कॉलेज के छात्रों ने एक खास सिस्टम तैयार किया है। यह सिस्टम वोल्टेज करंट तथा एनर्जी मापन के साथ-साथ एक्टिव पॉवर रिएक्टिव तथा पॉवर फैक्टर इत्यादि का मापन करने में भी सक्षम है। छात्रों द्वारा बनाये गए स्मार्ट एनर्जी क्वालिटी मॉनिटरिंग सिस्टम को घरों के बाहर भी लगाया जा सकेगा। साथ ही यह डिवाइस बिजली चोरी रोकने में भी सहायक होगा। खास बात यह है कि इस डिवाइस को मोबाइल नेटवर्क से भी जोड़ा जा सकेगा। इसके सम्पूर्ण डाटा जैसे कि एनर्जी, वोल्टेज करंट को जीएसएम मोबाइल नेटवर्क के माध्यम से विश्व में कहीं भी भेजा जा सकेगा।

इस सिस्टम के आधार पर इलेक्ट्रिकल एनर्जी की निगरानी करते हुए एनर्जी के बेहतर उपयोग के साथ ही अपव्यय को खत्म किया जा सकेगा। विभागाध्यक्ष हरजीत सिंह ने बताया कि छात्रों द्वारा बनाया गया मॉनिटरिंग सिस्टम इनपुट पावर की क्वालिटी की जांच कर सकता है। यह सौ एम्पियर तक की करंट रेटिंग पर काम कर सकता है। यह ओवर वोल्टेज तथा ओवर करंट प्रोटक्शन की सुविधा उपलब्ध करवाता है।

प्रो. राहुल राज चौधरी ने बताया कि इस सिस्टम को घर के बाहर भी लगाया जा सकेगा। साथ ही आप कहीं पर भी बैठे हों तो मोबाइल के माध्यम से भी निगरानी रख सकते हैं। यह सिस्टम छोटे से करंट ट्रांसफॉर्मर के साथ पोटेंशियल डिवाइडर के माध्यम से करंट तथा वोल्टेज को सटीकता से सेन्स करके आइसी में मौजूद लॉजिक के आधार पर विभिन्न पैरामीटर की गणना करेगा। साथ ही इसके सिम मॉड्यूल के साथ यह मोबाइल नेटवर्क से कनेक्ट हो सकेगा। प्रो. चौधरी ने बताया कि अभी इस सिस्टम के ऊपर और काम करने की जरूरत है, जिसमें खासकर लागत में कमी के संदर्भ में।

विभागाध्यक्ष के अनुसार इस सिस्टम के निर्माण में करीब 30 हजार रुपए की लागत और चार महीने का समय लगा। यह सिस्टम बाजार में उपलब्ध एनर्जी मीटरिंग सिस्टम के मुकाबले एक हजार रुपए से कम में उपलब्ध हो सकेगा। एप्लीकेशन स्पेसिफिक इंटीग्रेटेड सर्किट यानी एडीई - 7953 के साथ बनाए गए इस सिस्टम के इलेक्ट्रोनिक सर्किट, पीसीबी का डिजाइन एवं उसके बाद पूरे सर्किट के साथ अंतिम निर्माण रोहन, विकास, अनिमेष, देव किशन, भव्य, शिव कुमार तथा कृष्ण कुमार की टीम ने किया है। विभागाध्यक्ष हरजीत सिंह एवं एसोसिएट प्रोफेसर डॉ. राहुल राज चौधरी के निर्देशन में यह कार्य हुआ।

पार्श्वचन्द्र गच्छ का संवत्सरि पर्व आज

बीकानेर, (कासं)। जैन श्वेताम्बर पार्श्वचन्द्र सूरिश्वरगच्छ की साध्वीश्री सुव्रताश्री ने बुधवार को आसानियों के चौक के बड़े उपासरे में साध्वीश्री पदमप्रभा के सानिध्य में कल्पसूत्र का वांचन पूर्ण किया।

गुरूवार को कल्पसूत्र मूलपाठ बारासा सूत्र का वांचन किया जायेगा तथा प्रतिक्रमण के साथ संवत्सरि पर्व मनाया जायेगा। अनेक श्रावक श्राविकाएं पौषध, उपवास, बेला, तेला व अट्ठाई आदि की तपस्याएं करेंगे। साध्वीश्री सुव्रताश्रीजी बुधवार को कहा कि सच्चे ज्ञान को सम्यक ज्ञान कहते है, इसके पांच भेद है। मतिज्ञान, श्रुतज्ञान, अवधिज्ञान, मनपर्याय ज्ञान व कैवल्य ज्ञान।

उन्होंने कहा कि इंद्रियों व मन द्वारा जो पदार्थों का बोध होता है, उसे मति ज्ञान कहते है, मतिज्ञान द्वारा जाने हुए पदार्थों को विशेष रूप से जानना, श्रुतज्ञान कहलाता है। द्रव्य, क्षेत्र, काल, भाव की मर्यादा लेकर जो ज्ञानरूपी पदार्थों को जानने को अवधि ज्ञान कहते है। जो ज्ञान दूसरे के मन के विचारों को जान लेता है, उसे मन पर्याय ज्ञान कहते हैं।

सुखी संघ के तीन हजार पदयात्री रामदेवरा रवाना

■ एक हजार फीट लम्बी ध्वजा के साथ रूणीचा रवाना

नोखा, (कासं)। क्षेत्र में नोखा से रूणीचा पैदल जाने के लिए प्रसिद्ध सुखी संघ के तीन हजार से अधिक पदयात्री गाजे-बाजे के साथ लोक देवता बाबा रामदेव के जयकारे लगाते हुए रामदेवरा पदयात्रा पर रवाना हुए।

रात्रि ठहराव कक्कू गांव में हुआ जहां आरती के साथ आस्था सैलाब उमड़ा। रवानगी से पूर्व संघ ने हरीराम मंदिर में पूजा-अर्चना की। पूर्व संसदीय सचिव कन्हैयालाल झंवर, पालिकाध्यक्ष नारायण झंवर, तहसीलदार नरेन्द्र बापेड़िया, सीआई ईश्वरप्रसाद जांगिड़, उपाध्यक्ष निर्मल भूरा ने संघ पदयात्रियों को बाबा की ध्वजा हाथों में देकर रवाना किया। सुखी संघ की इस बार 40 वीं पदयात्रा रूणीचा रवाना हुई। इसको अविस्मरणीय बनाने को लेकर संघ के कार्यकर्ताओं व पदयात्रियों में उत्साह देखने को मिला। संघ की रवानगी के समय एक हजार फीट लम्बी बाबा रामदेवजी की ध्वजा को हाथों में थामे हुए जयकारे लगाते रवाना हुए।

रूणीचा में बाबा रामदेवजी की समाधि के दर्शन करते समय यह ध्वजा अर्पित की जायेगी। पदयात्रा में जाने वाले पदयात्रियों के सामान के लिए 100 से अधिक छोटे वाहन और दो दर्जन बड़े ट्रक भी शामिल हैं। इनमें पदयात्रियों के बिस्तर, टैंट, बर्तन, अल्पाहार सहित अन्य सामान भरा है। जानकारी के अनुसार सुखी संघ में तीन हजार से अधिक पदयात्री नोखा से रूणीचा के लिए रवाना हुए हैं। संघ के पूर्व अध्यक्ष मोहन पंचारिया ने बताया कि रास्ते में भोजन व नाश्ते की व्यवस्था के लिए 72 हलवाई चार शिफ्ट में सुबह-शाम खाने की व्यवस्था करेंगे। इस पदयात्रा के लिए चार चिकित्साकर्मियों की टीमें बनाई गई हैं, जिसमें दर्जनभर से अधिक चिकित्सक और चिकित्साकर्मी शामिल हैं। ये टीमें पदयात्रा में ठहराव के दौरान पदयात्रियों के स्वास्थ्य संबंधी जांच करेगी और दवाएं उपलब्ध करायेगी। संघ के पदयात्रियों के लिए रास्ते में हर 500 मीटर पर शीतल पेयजल की व्यवस्था की गई है, इसके लिए 26 हजार लीटर ठंडे पानी के दो बड़े टैंकर साथ रहेंगे।

जहरीला स्प्रे पीने वाले युवक की मौत

श्रीगंगानगर, (कासं)। जिले के सादुलशहर इलाके के गांव तख्तहजारा सिखान में दस दिन पहले जहरीला स्प्रे पी लेने वाले एक नाबालिग की पंजाब के बठिंडा में एक अस्पताल में इलाज के दौरान मौत हो गई।

परिजन उसका शव बुधवार दोपहर सादुलशहर लेकर आये। उनका आरोप है कि नाबालिग जिस स्कूल में पढ़ता था। उसी स्कूल के संचालक ने उसे डराया धमकाया। इसी से परेशान होकर उसने स्प्रे पीकर जान दे दी। परिजन दोपहर बाद करीब साढ़े तीन बजे तक स्कूल संचालक के खिलाफ कार्रवाई की मांग पर अड़े रहे। इस दौरान वे सादुलशहर के अस्पताल में जमे रहे। पोस्टमार्टम के बाद शव लेने से इनकार कर दिया था। स्कूल संचालक के खिलाफ मामला दर्ज होने पर ही वे माने तथा नाबालिग का शव लिया। नाबालिग गांव तख्त हजारा सिखान के लवप्रीत सिंह ने करीब बीस दिन पहले दस अगस्त को जहरीला स्प्रे पी लिया था। उसे पहले सादुलशहर और फिर श्रीगंगानगर में भर्ती करवाया गया।

बाद में उसे पंजाब के अस्पतालों में भी भर्ती रखा गया। इलाज के दौरान नाबालिग ने पुलिस को बयान दिए थे। इसमें सादुलशहर के एक प्राइवेट स्कूल के संचालक पर आरोप लगाये थे।

मेघवाल ने मंदिर में दर्शन किए

दियातरा, (कासं)। कोलायत से 15 किमी. दूर दियातरा में स्थित दियातरा धाम में रामदेवजी का चमत्कारी मंदिर स्थापित है। अर्जुनराम मेघवाल ने रामदेव मंदिर में दर्शन किए।

दियातरा धाम में बाबा रामदेव के दिव्य दर्शन की प्राप्ति होती है। अर्जुनराम मेघवाल स्वयं एक आध्यात्मिक गुणों के धनी है। उन्होंने इस मंदिर को खूब सहराया। दियातरा धाम में निश्चल भाव से सेवा कार्य किया जा रहा है यह अनुकरणीय है। दियातरा धाम स्व. सेठ मूलचंद नौलखा द्वारा निर्मित है। दियातरा धाम में सामाजिक समरसता के इस मेले में राजस्थान ही नहीं पूरे देश से लोग लाखों की तादाद में शिरकत करते है।

बिना कोचिंग किये आरजेएस टॉपर बनी अंजली जानू

■ श्रीडूंगरगढ़ क्षेत्र के एक गांव की बेटी है अंजलि जानू

बीकानेर, (कासं)। जिले के श्रीडूंगरगढ़ क्षेत्र के एक गांव की बेटी अंजली जानू ने राजस्थान ज्यूडिशियल सर्विस (आरजेएस) सिविल जज कैडर 2021 परीक्षा में परचम फहराकर में प्रदेश में टॉप किया। धीरदेसर चोटियान गांव निवासी अंजली ने आरजेएस परिणाम में 214 अंक हासिल किए हैं।

अंजली ने बताया कि सेल्फ स्टडी कर दूसरे प्रयास में आरजेएस टॉप करने में सफलता प्राप्त की है। इस सफलता का श्रेय माता-पिता और दोस्तों को देती हैं। उनके पिता सुरेश कुमार जानू बीदासर के स्कूल में पुस्कालयाध्यक्ष के पद पर कार्यरत है और माता सुधा जानू रिड़ी में राजकीय विद्यालय में अध्यापिका है। नेशनल लॉ कॉलेज जोधपुर से एलएलबी की डिग्री हासिल करने के बाद आरजेएस की तैयारी में जुट गई। ताऊ भंवरलाल जानू व अधिवक्ता गोपीराम जानू ने क्षेत्र का गौरव बढ़ाने पर अंजली का मुंह मीठा करवाकर बधाई दी। अंजली जानू का कहना है कि सफलता के लिए स्वयं पर नियंत्रण जरूरी है। मोबाइल का उपयोग भी इसी से तय हो कि वह पढ़ाई में वैल्यू एड कर रहा है या फिर कॅरियर में बाधक बन रहा है। ग्रामीण लड़कियों को पढ़ने और आगे बढ़ने में पूरा सपोर्ट नहीं मिलता। ऐसे में उन्हें जो अवसर मिले उसे छोड़ना नहीं चाहिए। अन्यथा अवसर मिलना ही बंद हो जायेंगे। अंजली ने कहा कि प्रतियोगी परीक्षा की तैयारी के लिए घर से बेहतर कोई जगह नहीं है। घर में रोजाना पांच से छह घंटे तैयारी से सफलता हासिल की।

शिक्षा मंत्री कल्ला ने किया पशु आहार संयंत्र का निरीक्षण

शिक्षा मंत्री डॉ. बी. डी. कल्ला ने लालगढ़ स्थित पशु आहार संयंत्र का निरीक्षण किया।

■ रॉ मैटेरियल, पैकेजिंग, लोडिंग सहित अन्य प्रक्रिया की जानकारी ली

बीकानेर, (कासं)। शिक्षा मंत्री डॉ. बी. डी. कल्ला ने बुधवार को राजस्थान को-ऑपरेटिव डेयरी फैडरेशन लिमिटेड के लालगढ़ स्थित पशु आहार संयंत्र का निरीक्षण किया।

शिक्षा मंत्री ने संयंत्र की कार्यप्रणाली का अवलोकन किया। उन्होंने रॉ मेटेरियल, पैकेजिंग, लोडिंग सहित अन्य प्रक्रिया की जानकारी ली। उन्होंने कहा कि पशु आहार की गुणवत्ता का विशेष ध्यान रखा जाए। उन्होंने पशु आहार के विक्रय की स्थिति जानी और कहा कि डेयरी समितियों को उचित दर पर आहार उपलब्ध करवाया जाए।

शिक्षा मंत्री ने कहा कि गौवंश के लम्पी स्किन रोग के मद्देनजर जागरूकता अभियान में उरमूल डेयरी भी योगदान दे। उन्होंने कहा कि सामूहिक प्रयासों से ही इसे खत्म किया जा सकेगा। इसके लिए सरकार द्वारा सभी आवश्यक व्यवस्थाएं की जा रही हैं। संक्रमित गोवंश के आइसोलेशन और मृत पशु का वैज्ञानिक तरीके से निस्तारण सुनिश्चित किया जाए। इस दौरान उन्होंने यहां गणेश पूजन भी किया। प्रबंधक एस.एन. पुरोहित ने संयंत्र की प्रक्रिया और कार्यप्रणाली की जानकारी दी।

इस दौरान प्रयोगशाला प्रभारी डॉ. दीवान सिंह, संयंत्र प्रभारी कपिल स्वामी, सहायक प्रबंधक (गुण नियंत्रण) डॉ. उर्मिला चौधरी मोहित बत्रा, महेन्द्र कल्ला, रमेश अग्रवाल, अतिरिक्त जिला शिक्षा अधिकारी (माध्यमिक) सुनील बोड़ा आदि मौजूद थे।

लाइब्रेरी का उद्घाटन किया : शिक्षा मंत्री डॉ. बी. डी. कल्ला ने बुधवार को वैद्य मघाराम कॉलोनी स्थित गोदारा लाइब्रेरी का उद्घाटन किया। इस दौरान उन्होंने कहा कि लाइब्रेरी में शांत और वातानुकूलित वातावरण में विद्यार्थी एकाग्रता से अध्ययन कर सकेंगे। इस दौरान युवाओं से बातचीत करते हुए उन्होंने कहा कि युवा लक्ष्य निर्धारित करते हुए, पूर्ण समर्पण के साथ इसके लिए जुट जाएं।

लाइब्रेरी के संचालक प्रदीप गोदारा ने यहां की सुविधाओं के बारे में बताया। इस दौरान महेन्द्र कल्ला, यशपाल गहलोत, देवकिशन चांडक, प्रदीप शर्मा, शांतिलाल, महबूब खान, भोजराज शर्मा, नवीन बिहानी, नारायण डागा, रामदेव राठी, गोपाल राठी आदि उपस्थित थे।

गणपति को लगाया 51 हजार लड्डूओं का भोग

■ लड्डू बनाने में छह क्विंटल बेसन, दो क्विंटल मेवे, बारह क्विंटल चीनी, छह क्विंटल घी का उपयोग किया गया

■ गजमोदक बनाने के लिए काली मिट्टी के विशेष मटके बनवाए थे

श्रीगंगानगर, (कासं)। गणेश चतुर्थी पर श्रीगंगानगर के श्री मनोकामना सिद्धि गणेश मंदिर में गणपति को 51 हजार लड्डूओं का भोग लगाया।

ये लड्डू पिछले चार दिन तक मेहनत के बाद तैयार किये गए हैं और इसके लिए पंद्रह लोगों की टीम ने लगातार काम किया। बेसन, ड्राइफ्रूट, घी, चीनी, इलायची दाना का उपयोग किया गया है। लड्डू बनाने में छह क्विंटल बेसन, दो क्विंटल मेवे, बारह क्विंटल चीनी, छह क्विंटल घी का उपयोग किया। इन्हें बुधवार शाम को गणपति को भोग लगाया गया।

मंदिर में शुरू से ही जयपुर के मोती डूंगरी स्वरूप गणेश मंदिर की तर्ज पर पूजा अर्चना और भोग की व्यवस्था रही है। मंदिर से जुड़े कमल बाजोरिया बताते हैं कि बीस साल पहले मंदिर में परम्परा शुरू की गई। शुरू में थोड़े मोदक का भोग लगता लेकिन जैसे-जैसे समय बीतता गया श्रद्धालुओं का उत्साह बढ़ता चला गया। अब 51 हजार मोदकों का भोग लगाया जाता है।

गजमोदक का भोग लगाने के लिए विशेष मेहनत की जाती है। गजमोदक को आकार देने के लिए चार से पांच लोगों की टीम लगती है। इस टीम ने मंगलवार को ही गजमोदक के लिए तैयारी शुरू कर दी। इस टीम ने गजमोदक बनाने के लिए काली मिट्टी के विशेष मटके बनवाए। इन मटकों में मंगलवार को तैयार बूंदी को सावधानी से डाला गया। इसे करीब बारह घंटे से ज्यादा समय तक मटकों में रखा। इससे इन्हें बड़े मटके जैसा आकार मिल गया। बाद में सावधानी से मटका तोड़ दिया गया। इससे लड्डू मटके से बाहर आ गया। मटके से बाहर आने पर भी इसके बिखरने का डर था।

ऐसे में इसे पॉलीथिन पैकिंग के साथ कुछ घंटे के लिए बर्फ से ढक दिया गया। बर्फ में ढकने से यह सख्त हो गया और इसे आसानी से गणपति को भोग लगाया गया। दो गजमोदक में 80 किलो बेसन, चालीस किलो चीनी, चालीस किलो घी, तीन टीन काजू, मगज और अन्य सामान उपयोग किया। इसके बनाने वाले हलवाई कालूराम बताते हैं कि गजमोदक तैयार करना अपने आप में कला है। इसके अलावा पिछले चार दिन से पूरी मेहनत करके ये लड्डू तैयार किए गए हैं। मंदिर समिति आयोजन से कुछ दिन पहले ही श्रद्धालुओं को गणेश चतुर्थी को गणपति को लगने वाले सवामणी के बारे में बता देती है। श्रद्धालु इसकी राशि मंदिर में जमा करवा देते हैं और एक सवामणी के एक हजार लड्डू के हिसाब से लड्डू तैयार करवाए जाते हैं।

मैं हार्दिक पांड्या की जगह ऋषभ पंत को लेने को सहमत नहीं हूं। मेरे पास निश्चित रूप से दीपक हुड्डा जैसा कोई होता जो एक-दो ओवर भी कर सकता था। **- गौतम गंभीर**

पूर्व भारतीय क्रिकेटर, हांगकांग के मैच में हार्दिक पांड्या की जगह ऋषभ पंत को अंतिम एकादश में शामिल करने पर।

खेल जगत

आज का खिलाड़ी — **विराट कोहली**

भारतीय टीम के पूर्व कप्तान विराट कोहली ने एशिया कप मुकाबले में फिफ्टी जड़ दी है।194 दिनों बाद विराट कोहली के बल्ले से निकली फिफ्टी। विराट कोहली ने फरवरी में भारत के लिए आखिरी अर्धशतकीय पारी खेली थी। उन्होंने कोलकाता में वेस्टइंडीज के खिलाफ 52 रन बनाए थे। हॉन्गकॉन्ग के खिलाफ मैच में उन्होंने धीमी शुरुआत की। एक समय 18 गेंदों पर 15 रन बनाकर खेल रहे थे। उन्होंने 40 गेंदों पर फिफ्टी पूरी कर ली। वह 44 गेंदों पर 59 रन बनाकर नाबाद रहे। उनकी पारी में एक चौका और 3 छक्का शामिल था।

क्या आप जानते हैं ?... टेस्ट क्रिकेट इतिहास का पहला टेस्ट इंग्लैंड व ऑस्ट्रेलिया के मध्य 187 में मेलबोर्न में खेला गया था। इसे ऑस्ट्रेलिया ने 45 रन से जीता था।

कंगारू की गेंदबाजी के आगे जिम्बाब्वे ने घुटने टेके

टाउन्सविल, 31 अगस्त। ऑस्ट्रेलिया ने दूसरे एक दिवसीय मैच में बुधवार को मिचेल स्टार्क (तीन विकेट) और एडम ज़ैम्पा (तीन विकेट) की शानदार गेंदबाजी की बदौलत ज़िम्बाब्वे को हराकर शृंखला में 2-0 की अजेय बढ़त हासिल की। ऑस्ट्रेलिया ने टॉस जीतकर पहले गेंदबाज़ी ली और स्टार्क ने इनोसेंट काइया (02), तदिवनाशे मारुमानी (04) और वेस्ले माधेवेरे (शून्य) को आउट कर ज़िम्बाब्वे के ऊपरी क्रम की कमर तोड़ दी। शॉन विलियम्स ने 29(45) रनों की जुझारू पारी खेली, लेकिन ज़ैम्पा ने उनके साथ ल्यूक जॉन्वे (01) और ब्रैड इवान्स (02) का विकेट लेकर ज़िम्बाब्वे की पारी को 96 रन पर समेटा दिया। इसके अलावा सिकंदर रज़ा ने भी 37 गेंदों पर 17 रन की पारी खेली। स्टार्क और ज़ैम्पा के साथ-साथ कैमरन ग्रीन ने दो विकेट लिये, जबकि जॉश हेज़लवुड ने एक विकेट चटका। ऑस्ट्रेलिया ने 97 रन के लक्ष्य को महज 14.4 ओवर में हासिल कर लिया। आस्ट्रेलिया के डेविड वॉर्नर (13) और आरोन फिंच (01) जल्दी आउट हो गये, लेकिन स्टीव स्मिथ और एलेक्स कैरी की नाबाद 84 रन की साझेदारी की बदौलत कंगारुओं ने आठ विकेट से मैच जीत लिया।

डी ग्रैंडहोम ने अंतर्राष्ट्रीय क्रिकेट से संन्यास लिया

क्राइस्टचर्च, 31 अगस्त। न्यूजीलैंड के दिग्गज हरफनमौला खिलाड़ी कॉलिन डी ग्रैंडहोम ने बुधवार को अंतरराष्ट्रीय क्रिकेट से संन्यास लेने की घोषणा की। न्यूजीलैंड क्रिकेट बोर्ड (एनज़ेडसी) ने बताया कि 36 वर्षीय डी ग्रैंडहोम ने इस सप्ताह बोर्ड के साथ चर्चा के बाद एक प्रभावशाली अंतरराष्ट्रीय करियर को समाप्त करने का फैसला किया। जिम्बाब्वे मूल के कीवी खिलाड़ी ने कहा कि उन्होंने कई कारणों से यह निर्णय लिया, लेकिन उनकी चोट और तीनों प्रारूपों में स्थानों के लिए बढ़ती प्रतिस्पर्धा उनमें से एक नहीं थे। उन्होंने कहा, ''मैं स्वीकार करता हूं की मेरी उम्र कम नहीं हो रही, और प्रशिक्षण भी मुश्किल होता जा रहा है, खासकर चोटों के कारण। मेरा एक बढ़ता हुआ परिवार भी है और मैं यह समझने की कोशिश कर रहा हूं कि मेरा भविष्य क्रिकेट के बाद कैसा दिखता है। यह सब पिछले कुछ हफ्तों से मेरे दिमाग में है।'' डी ग्रैंडहोम ने कहा, ''यह मेरा सौभाग्य है कि मुझे 2012 में पदार्पण करने के बाद से ब्लैककैप्स के लिए खेलने का अवसर मिला। मुझे अपने अंतरराष्ट्रीय करियर पर गर्व है, लेकिन मुझे लगता है की इसे समाप्त करने का सही समय आ गया है। मैंने पिछले एक दशक में इस टीम का हिस्सा बने रहने का आनंद लिया, और साथ बनायी यादों के लिये मैं टीम का शुक्रगुज़ार हूं।''

अबू धाबी में खेला जाएगा महिला टी-20 विश्व कप क्वालीफायर

दुबई, 31 अगस्त। अंतरराष्ट्रीय क्रिकेट परिषद (आईसीसी) ने बुधवार को आईसीसी महिला टी20 विश्व कप का क्वालीफायर कार्यक्रम जारी किया। अबू धाबी में होने वाले क्वालीफायर में आठ टीमें हिस्सा लेंगी, जिसमें से सिर्फ दो टीमें ही अगले साल दक्षिण अफ्रीका में होने वाले टी20 विश्व कप में जगह बना सकेंगी। मेज़बान संयुक्त अरब अमीरात (यूएई) 18 से 25 सितंबर तक चलने वाली प्रतियोगिता के पहले मैच में थाइलैंड का सामना करेगी। इसके अलावा ज़िम्बाब्वे, पापुआ न्यू गिनी (पीएनजी), बांग्लादेश, आयरलैंड, स्कॉटलैंड और अमेरिका भी टी20 महिला विश्व कप में जगह बनाने के लिये दावेदारी पेश करेंगे। आईसीसी इवेंट्स के प्रमुख क्रिस टेटली ने कहा, ''टी20 विश्व कप क्वालीफायर एक शानदार आयोजन होने जा रहा है, जिसमें आठ करीबी टीमें अगले साल दक्षिण अफ्रीका में आईसीसी महिला टी20 विश्व कप में सिर्फ दो स्थानों के लिए प्रतिस्पर्धा कर रही हैं। महिलाओं के खेल में प्रतिस्पर्धा का स्तर पिछले चार वर्षों में काफी बढ़ गया है और अबू धाबी में प्रत्येक आईसीसी क्षेत्र का प्रतिनिधित्व करने के साथ यह एक कठिन लड़ाई वाली घटना होगी।'' बांग्लादेश और थाईलैंड ने जहां पिछले टी20 विश्व कप में अंतिम दो टीमें होने के नाते क्वालीफायर में जगह बनायी है, वहीं अन्य छह टीमें स्थानीय क्वालीफायर जीतकर यहां पहुंची हैं। स्कॉटलैंड (यूरोप), संयुक्त अरब अमीरात (एशिया), यूएसए (अमेरिका) और जिम्बाब्वे (अफ्रीका) ने अपनी क्षेत्रीय क्वालीफायर प्रतियोगिताओं में जीत हासिल की है। दूसरी ओर, पीएनजी (पूर्वी एशिया प्रशांत) और आयरलैंड ने अपने-अपने समूह की शीर्ष रैंकिंग वाली टीम होने के नाते यहां जगह बनायी है।

द. अफ्रीका की नई टी-20 लीग

जोहानिसबर्ग, 31 अगस्त। अगले साल से दक्षिण अफ्रीका में नए टी20 लीग की शुरुआत होगी। इस लीग में 6 टीमें हिस्सा लेंगे। सभी का मालिकाना हक आईपीएल की फ्रेंचाइजी के पास ही है। इनके नाम सनराइजर्स ईस्टर्न केप, प्रिटोरिया कैपिटल्स, पार्ल रॉयल्स, एमआई केप टाउन, जोहान्सबर्ग सुपर किंग्स और डरबन सुपर जायंट्स शामिल हैं। इन फ्रेंचाइजी ने 2 से लेकर 5 खिलाड़ी भी साइन कर लिए हैं। अब लीग का नामकरण भी हो गया है। क्रिकेट दक्षिण अफ्रीका ने अपनी नई टी20 फ्रेंचाइजी लीग को 'एसए20' (20) नाम दिया गया है। लीग के पहले सीजन के लिए 19 सितंबर को खिलाड़ियों की नीलामी होगी।दक्षिण अफ्रीका के पूर्व कप्तान ग्रीम स्मिथ यह जानकारी दी। 20 खिलाड़ी नीलामी के लिए खिलाड़ियों का रजिस्ट्रेशन रविवार शाम को बंद हो गया। फ्रेंचाइजियों के पास कुल मिलाकर 20 लाख अमेरिकी डॉलर का पर्स है, जिसमें टीम अधिकतम 17 खिलाड़ी ले सकती है। छह टीमें सात अंतरराष्ट्रीय क्रिकेटरों और दस दक्षिण अफ्रीकी खिलाड़ियों की सेवाएं प्राप्त कर सकती हैं, जिसमें प्लेइंग इलेवन में चार अंतरराष्ट्रीय और सात स्थानीय खिलाड़ियों को जगह मिलेगी। एसए20 ने विश्व स्तरीय अनुबंधित प्रोटियाज खिलाड़ियों के अलावा वेस्टइंडीज के जेसन होल्डर और अफगानिस्तान के राशिद खान के अलावा इंग्लैंड के लियाम लिविंगस्टोन, जोस बटलर और मोईन अली जैसे टी20 क्रिकेट के कुछ सबसे बड़े नामों को अनुबंधित किया है।

हांगकांग को हराकर सुपर-4 में भारत

दुबई, 31 अगस्त। भारत ने सूर्यकुमार यादव (68 नाबाद) और विराट कोहली (59 नाबाद) की अद्धर्शतकीय पारियों की बदौलत बुधवार को एशिया कप 2022 में हॉन्ग कॉन्ग को 40 रन से हराकर सुपर-4 में जगह बनायी। भारत ने हॉन्ग कॉन्ग को 193 रन का लक्ष्य दिया था, जिसके जवाब में हॉन्ग कॉन्ग 152 रन ही बना सकी। भारत के लिये मैच के स्टार सूर्यकुमार यादव रहे, जिन्होंने सिर्फ 26 गेंदों पर छह चौके और छह छक्के जड़ते हुए 68 रन बनाकर हॉन्ग कॉन्ग के छक्के छुड़ा दिये। इसके अलावा विराट कोहली ने भी 44 गेंदों पर 59 रन बनाकर छह महीने बाद पचास रन के आंकड़े को छुआ।

हॉन्ग कॉन्ग ने टॉस जीतकर भारत को पहले बल्लेबाजी के लिये बुलाया। कप्तान रोहित शर्मा ने 21(13) रन बनाकर लोकेश राहुल के साथ पहले विकेट के लिये 38 रन की साझेदारी की। राहुल ने विकेट पर संघर्ष करते हुए 36(39) रन बनाये। 13वें ओवर में 94 रन पर राहुल का विकेट गिरने के बाद कोहली और सूर्यकुमार ने मोर्चा संभाला और तीसरे विकेट के लिये 45 गेंदों पर 98 रन जोड़े। कोहली ने अपनी पारी में पावर-हिटिंग करते हुए तीन गगनचुंबी छक्के लगाये। दूसरी ओर, विस्फोटक बल्लेबाजी की पराकाष्ठा पर पहुंचे सूर्यकुमार ने 261.54 के स्ट्राइक रेट से बल्लेबाजी की। उन्होंने हारून अरशद के आखिरी ओवर में चार छक्के जड़ते हुए 26 रन बनाये और भारत ने अंतिम पांच ओवरों में 76 रन जोड़कर 20 ओवर में 192 रन बनाये।

हॉन्ग कॉन्ग ने 193 रन के लक्ष्य का पीछा करते हुए कप्तान निज़ाकत ख़ान (10) और यसिम मुर्तज़ा (09) का विकेट न्यून स्कोर पर गंवा दिया। बाबर हयात ने 35 गेंदों पर तीन चौकों और दो छक्कों की बदौलत 41 रन की जुझारू पारी खेली, जबकि किंचित शाह ने 30(28) रन बनाये। ज़ीशान अली और स्कॉट मकैनी ने मिलकर आखिरी 17 गेंदों में 36 रन जोड़े, लेकिन तब तक बहुत देर हो चुकी थी भारत की ओर से भुवनेश्वर कुमार, अर्शदीप सिंह, रविंद्र जडेजा और आवेश खान ने एक-एक विकेट लिया।

बीसीसीआई को ईएसआई एक्ट के तहत दुकान कहा जा सकता है : सुप्रीम कोर्ट

नई दिल्ली, 31 अगस्त। सुप्रीम कोर्ट ने कहा कि भारतीय क्रिकेट बोर्ड (बीसीसीआई) की गतिविधियां व्यावसायिक प्रकृति की हैं और कर्मचारी राज्य बीमा (ईएसआई) अधिनियम के प्रावधानों के संदर्भ में इसे 'दुकान' कहा जा सकता है। शीर्ष अदालत ने कहा कि ईएसआई अधिनियम केंद्र द्वारा बनाया गया कल्याणकारी कानून है और इस अधिनियम में इस्तेमाल किए गए शब्दों से संकीर्ण अर्थ नहीं जोड़ा जाना चाहिए क्योंकि यह इसके अंतर्गत आने वाले प्रतिष्ठानों के कर्मचारियों को उनके जीवन, स्वास्थ्य आदि से जुड़े विभिन्न जोखिमों के लिए बीमा करता है और नियोक्ता पर आरोप लगाता है।

न्यायमूर्ति एम आर शाह और न्यायमूर्ति पी एस नरसिम्हा की पीठ ने कहा कि ईएसआई न्यायालय और उच्च न्यायालय ने ईएसआई अधिनियम के तहत बीसीसीआई को 'दुकान' मानकर कोई गलती नहीं की। पीठ ने कहा,'बीसीसीआई की व्यवस्थित गतिविधियों, विशेषकर उसके द्वारा क्रिकेट मैचों के टिकटों की बिक्री, मनोरंजन प्रदान करना, अपनी सेवाओं के लिए कीमत वसूल करना, अंतरराष्ट्रीय दौरों और इंडियन प्रीमियर लीग से आय प्राप्त करने को ध्यान में रखते हुए उच्च न्यायालय ने सही निष्कर्ष निकाला है कि बीसीसीआई व्यवस्थित आर्थिक वाणिज्यिक गतिविधियों को अंजाम दे रहा है और इसलिए उसे ईएसआई अधिनियम के प्रावधानों के तहत 'दुकान' कहा जा सकता है।' शीर्ष अदालत ने इन सवालों के जवाब में यह बात कही कि क्या बीसीसीआई को 18 सितंबर, 1978 की अधिसूचना के अनुसार 'दुकान' कहा जा सकता है, और क्या ईएसआई अधिनियम के प्रावधान बीसीसीआई पर लागू होंगे या नहीं।

बंबई उच्च न्यायालय ने कहा था कि कर्मचारी राज्य बीमा अधिनियम, 1948 की धारा 1(5) के प्रावधानों के तहत महाराष्ट्र सरकार द्वारा जारी 18 सितंबर, 1978 की अधिसूचना के अनुसार बीसीसीआई 'दुकान' के अर्थ के अंतर्गत आता है। शीर्ष अदालत ने कहा कि 'दुकान' शब्द की पारंपरिक अर्थों में व्याख्या नहीं की जानी चाहिए क्योंकि इससे यह ईएसआई अधिनियम के उद्देश्य की पूर्ति नहीं करेगा।

उन्होंने कहा कि ईएसआई अधिनियम के उद्देश्यों की पूर्ति के लिए 'दुकान' शब्द को व्यापक अर्थों में लिया जाना चाहिए। सुप्रीम कोर्ट ने कहा कि बीसीसीआई का अपने हलफनामे में यह कहने का कोई मतलब नहीं है कि उसकी प्रमुख गतिविधि क्रिकेट और खेल को बढ़ावा देना है और इसलिए उसे ईएसआई अधिनियम के तहत दुकान के अर्थों के अंतर्गत नहीं लाया जाना चाहिए। 0

यूएस ओपन : गत चैम्पियन राडुकानु पहले दौर में हारी

न्यूयॉर्क, 31 अगस्त। यूएस ओपन 2021 की चैंपियन और 11वीं सीड ब्रिटेन की एमा राडुकानु बड़े उलटफेर में फ्रांस की एलीज़े कॉर्नेट से पहले दौर में हारकर यूएस ओपन 2022 से बाहर हो गयी हैं। कॉर्नेट ने मंगलवार को राडुकानु को 6-3, 6-3 के सीधे सेटों में हराकर दूसरे दौर में कदम रखा, जहां उनका सामना चेक गणराज्य की कैटरीना सिनियाकोवा से होगा। दूसरी ओर, अमेरिका की डेनियेल कॉलिन्स ने दो बार की चैंपियन जापान की नाओमी ओसाका को पहले दौर में हराकर बाहर किया। कॉलिन्स ने पूर्व नंबर एक ओसाका को 7-6(5), 6-3 से मात दी। यह कॉलिन्स की ओसाका पर पहली जीत है, जबकि इससे पहले तीन बार उन्हें हार मिली है। कॉलिन्स अब अगले दौर में स्पेन की क्वालीफायर क्रिस्टीना बुक्सा का सामना करेंगी। उन्होंने जीत के बाद कहा, जब आप किसी से तीन बार हारते हैं, तो आपको इस बारे में काफी जानकारी मिल जाती है कि आप क्या बेहतर कर सकते हैं। नाओमी जिस स्तर की खिलाड़ी हैं, उन्होंने बेशक मुझे पिछली बार पछाड़ दिया था। मुझे बस उससे सीख लेनी थी और अपने खेल में बदलाव करने थे, जो मेरे अनुसार मैंने किया।''

नडाल, अल्काराज दूसरे दौर में

न्यूयॉर्क, 31 अगस्त। यूएस ओपन के चार बार के चैंपियन और दूसरी सीड राफ़ेल नडाल ने यूएस ओपन 2022 के पहले दौर में ऑस्ट्रेलिया के रिंकी हिजीकाटा को मात दी। सिनसिनाटी ओपन के पहल दौर में हारकर बाहर हुए नडाल को इस मैच में अपनी लय हासिल करने में समय लगा, लेकिन उन्होंने हिजीकाटा को 4-6, 6-2, 6-3, 6-3 से हराकर दूसरे दौर में कदम रखा। ऑस्ट्रेलियन ओपन और फ्रेंच ओपन खिताब जीत चुके नडाल के लिये यह साल अच्छा रहा है, हालांकि विंबलडन के सेमीफाइनल में चोटिल होकर बाहर होने कारण वह साल का तीसरा ग्रैंड स्लैम जीतने से चूक गये थे।

नडाल यूएस ओपन जीतने के मज़बूत दावेदार हैं क्योंकि उन्होंने साल के आखिरी ग्रैंड स्लैम में अपने पिछले 20 मैचों में से 19 में से जीत दर्ज की है। साथ ही वह इस साल एक भी ग्रैंड स्लैम मुकाबला नहीं हारे हैं। दूसरे दौर में नडाल का सामना इटली के फेबियो फोगनिनी से होगा। स्पेन के 19 वर्षीय खिलाड़ी आर्थर ऐश स्टेडियम में 7-5, 7-5, 2-0 से आगे चल रहे थे, तभी सेबेस्टियन चोटिल होकर रिटायर हो गये और अल्काराज़ ने दूसरे दौर में जगह बनायी। अल्काराज़ दूसरे दौर में अर्जेंटीना के फेडेरिको कोरिया से भिड़ेंगे।

विश्व कप में जो भी सामने हो, अपना सर्वश्रेष्ठ प्रदर्शन करेंगे : हरमनप्रीत

बेंगलुरु, 31 अगस्त। भारतीय पुरुष हॉकी टीम के कप्तान हरमनप्रीत सिंह ने एफआईएच पुरुष हॉकी विश्व कप 2023 के लिये आठ सितंबर को जारी होने वाले ड्रॉ से पहले कहा कि मुकाबला जिससे भी हो, टीम अपना सर्वश्रेष्ठ प्रदर्शन देगी।

एफआईएच पुरुष हॉकी विश्व कप 2023 के लिए पूल ड्रा आठ सितंबर को जारी होंगे, जो यह निर्धारित करेंगे कि पूल स्टेज में कौन सी टीम किसका सामना करेगी। हरमनप्रीत ने बुधवार को जारी बयान में कहा, हम विश्व कप के ड्रा पर ध्यान केंद्रित नहीं कर रहे हैं। हमें मैच खेलना है और अपना सर्वश्रेष्ठ प्रदर्शन करना है, चाहे हम किसी का भी सामना करें। हमें अपना खेल और अपनी ताकत दिखानी होगी और सकारात्मक परिणाम हासिल करने होंगे। हमें अपना ध्यान

अपने लक्ष्य पर रखना है न कि उन चीजों पर जो हमारे नियंत्रण में नहीं हैं।

हरमनप्रीत ने 13 जनवरी 2023 को शुरू होने वाले एफआईएच पुरुष हॉकी विश्व कप 2023 की तैयारी में आगामी खेलों के महत्व पर भी जोर दिया और कहा कि टीम बेंगलुरु में चल रहे प्रशिक्षण शिविर में मैच को बेहतर तरीके से समाप्त करने पर काम करेगी। उन्होंने कहा, हमारे पास हमारे अभ्यास सत्र होंगे, और हमारा प्राथमिक ध्यान हमेशा मैच समाप्त करने की क्षमता और खिलाड़ियों के बीच समन्वय और संयोजन में सुधार करने पर होगा। हम इस पर ध्यान केंद्रित करेंगे कि हम गेंद को डिफेंस से अटैक की ओर ले जाते हुए अपने समय में कैसे सुधार कर सकते हैं।

हरमनप्रीत ने कहा, हर मैच हमारे लिए महत्वपूर्ण है। हमारा लक्ष्य हमेशा हर मैच जीतना रहा है। विश्व कप से पहले हमारे पास ज्यादा समय नहीं बचा है। इसलिए, टूर्नामेंट से पहले हमें जितने अधिक मैच खेलने को मिलेंगे, उतना ही हमारे लिए फायदेमंद होगा।

करो या मरो, मुकाबले में आमने-सामने बांग्लादेश, श्रीलंका

दुबई, 31 अगस्त। श्रीलंका और बंगलादेश एशिया कप 2022 में गुरुवार को करो या मरो मुकाबले में एक-दूसरे से भिड़ेंगी। दोनों ही टीमों को ग्रुप-बी के अपने पहले मैच में अफगानिस्तान के हाथों हार मिली है। अफगानिस्तान दो जीतों के साथ इस समूह से सुपर-4 में पहुंचने वाली पहली टीम बन गयी है, और अब श्रीलंका और बंगलादेश दूसरी टीम बनने की दावेदारी पेश करेंगी।

श्रीलंका को जहां अपने पहले मैच में ऊपरी क्रम की बल्लेबाजी ने निराश किया था, वहीं बंगलादेश को डेथ ओवर में खराब गेंदबाजी के कारण हार मिली थी। श्रीलंकाई कप्तान दसुन शनाका दुबई की धीमी पिच पर टीम के स्पिन गेंदबाजों पर भरोसा करना चाहेंगे। ऐसे में वानिंदू हसरंगा का साथ देने के लिये प्रमोद जयविक्रमे और जेफ़री वैंडरसे में से कोई एक, या दोनों टीम में शामिल हो सकते हैं। हरफनमौला धनंजय डी सिल्वा भी श्रीलंका के एकादश में जगह बना सकते हैं। उनकी उपस्थिति मध्यक्रम में जान डालेगी, और उनकी ऑफ-ब्रेक गेंदबाजी बांग्लादेश के लिये संकट भी साबित हो सकती है। दूसरी ओर, बंगलादेश चाहेगी कि वह कप्तान शाकिब अल-हसन की वापसी पर अपनी पहली जीत दर्ज करे।

पाक दौरे पर इंग्लैंड टी-20 टीम की कप्तानी करेंगे मोइन अली

जोस बटलर की जगह लेंगे

लंदन, 31 अगस्त। स्टार ऑलराउंडर मोइन अली पाकिस्तान के आगामी दौरे परइंग्लैंड टी20 टीम की कप्तानी करते हुए नजर आने वाले हैं। पाकिस्तानी मूल के मोइन नियमित कप्तानजोस बटलर की गैरमौजूदगी में 20 टीम की कमान संभालते हुए दिखाई देंगे। बटलर को हाल में द हंड्रेड टूर्नामेंट में चोट लग गई थी और ऐसे में उनका पाकिस्तान जाना तय नहीं लग रहा है। पाकिस्तान दौरे पर इंग्लैंड को 20 सितंबर से दो अक्टूबर तक कराची और लाहौर मेंसात मैचों की टी20 सीरीज खेलनी है। सीनियर ऑलराउंडर मोइन पिछले साल टी20 वर्ल्ड कप और 2019 में पहली बार वर्ल्ड कप जीतने वाली टीम का हिस्सा रह चुके हैं।

द गार्जियन की रिपोर्ट के अनुसार, बटलर ने इस साल इयोन मोर्गन के संन्यास लेने के बाद व्हाइट बॉल क्रिकेट में इंग्लैंड टीम की कप्तानी संभाली थी और उनके चोटिल होने के बाद मोइन अली पाकिस्तान दौरे पर इंग्लैंड टीम की कमान संभालेंगे। मोइन ने पिछले साल टेस्ट क्रिकेट से रिटायरमेट ले लिया था।इंग्लैंड की टीम 17 साल में पहली बार पाकिस्तान का दौरा करेगी।

इंग्लिश टीम ने इससे पहले 2005 में आखिरी बार पाक का दौरा किया था।

टीम को पिछले साल पाकिस्तान दौरे पर जाना था, लेकिन न्यूजीलैंड के सुरक्षा कारणों सेदौरा रद्द करने के बाद उसने भी अपना दौरा कैंसिल कर दिया था।इंग्लैंड टीम पाकिस्तान के खिलाफ टी20 सीरीज खेलकरआगामी टी20 वर्ल्ड कप के लिए अपनी तैयारी मजबूत करना चाहेगी। सात मैचों की टी20 सीरीज के बादइंग्लैंड फिर दिसंबर में पाकिस्तान दौरे पर जाएगी, जहां उसे तीन मैचों की टेस्ट सीरीज खेलनी है।

करियर की सर्वश्रेष्ट ट्वंटी-ट्वंटी रैंकिंग पर पहुंचे हार्दिक पांड्या

दुबई, 31 अगस्त। भारत के विस्फोटक ऑलराउंडर हार्दिक पांड्या ने एशिया कप 2022 में पाकिस्तान के खिलाफ रविवार को शानदार प्रदर्शन की बदौलत आईसीसी रैंकिंग में छलांग लगायी है। आईसीसी द्वारा बुधवार को जारी ताज़ा रैंकिंग के अनुसार ऑलराउंडर रैंकिंग में किक्रेट के कई धुरंधरों ने सुधार किया, परंतु पांड्या आठ पायदान की छलांग लगाकर पांचवें स्थान पर आ गये हैं, जो उनके करियर की सर्वश्रेष्ठ रैंकिंग है। पांड्या इस समय 167 रेटिंग के साथ आईसीसी रैंकिंग में पांचवें पायदान पर हैं, जबकि अफगानिस्तान के कप्तान मोहम्मद नबी 257 रेटिंग के साथ

पहले स्थान पर हैं। पांड्या ने पाकिस्तान के खिलाफ गेंद से 25 रन के बदले तीन विकेट चटकाए, और बल्लेबाज़ी में 17 गेंदों पर 33 रन मार कर भारत को जीत दिलाते हुए यह साबित कर दिया कि आने वाले टी-20 विश्व कप अभियान में वह टीम के लिए कितने महत्वपूर्ण रहेंगे।

दूसरी ओर, एशिया कप में अफगानिस्तान की शानदार शुरुआत की बदौलत कई खिलाड़ियों की टी20 रैंकिंग में सुधार आया है। राशिद खान (708 पॉइंट) गेंदबाजों की सूची में दो पायदान की छलांग लगाते हुए तीसरे स्थान पर आ गये हैं, जबकि उनके हमवतन मुजीब उर रहमान (660) सात पायदान बढ़ते हुए नौंवे नंबर के टी20 गेंदबाज बन गये हैं।

जापान ओपन : श्रीकांत जीते, लक्ष्य, साइना बाहर

ओसाका, 31 अगस्त। विश्व के पूर्व नंबर एक शटलर किदांबी श्रीकांत ने जापान ओपन में बुधवार को अपने अभियान की विजयी शुरुआत करते हुए पुरुष एकल के प्री-क्वार्टरफाइनल में जगह बनायी, जबकि उनके हमवतन लक्ष्य सेन और साइना नेहवाल अपने-अपने मुकाबले हारकर बाहर हो गये।

श्रीकांत ने सुपर 750 टूर्नामेंट में ऑल इंग्लैंड चैंपियन मलेशिया के ली ज़ी जिया को 22-20, 23-21 के सीधे गेमों में हराकर दूसरे दौर में कदम रखा। अब शीर्ष-16 राउंड में उनका सामना जापान के कांता सुनेयामा से होगा। श्रीकांत ने जीत के बाद कहा, ''यह एक करीबी मैच था जो किसी भी तरफ जा सकता था, लेकिन मैं अपने खेल से खुश हूं। इतने बड़े मंच पर मैचों को सही तरह

समाप्त करना जरूरी है, क्योंकि हर मैच मुश्किल होने वाला है।''

उन्होंने कहा, ''मैं पहले गेम में 16-12 से आगे चल रहा था, लेकिन बाद में आवश्यकता से ज्यादा पॉइंट देने के कारण 20-18 से पिछड़ गया। मैंने अपने आप को समझाया कि मुझे नियमित रहना है और आसानी से पॉइंट नहीं देने। मुझे जीतकर हमेशा खुशी होती है और अब मैं वापस जाकर सोचूंगा कि अपने अगले प्रतिद्वंदी को कैसे हराऊं।'' इसी बीच, राष्ट्रमंडल खेल 2022 के गोल्ड मेडलिस्ट लक्ष्य सेन जापान के केंटा निशिमोटो से 21-18, 14-21, 13-21 से हारकर टूर्नामेंट से बाहर हो गये। लंदन ओलंपिक मेडलिस्ट साइना नेहवाल को विश्व चैंपियन जापान की अकाने यामागूची के हाथों 9-21, 17-21 से हार मिली। एम आर अर्जुन और ध्रुव कपिला की पुरुष युगल जोड़ी को कोरिया के चोई सोई ग्यु और किम वोन हो के हाथों 21-19, 21-23, 15-21 से हार का सामना करना पड़ा। राष्ट्रमंडल खेलों की कांस्य पदक विजेता महिला युगल जोड़ी त्रिशा जॉली और गायत्री गोपीचंद को थाईलैंड की जोंगकोलफान कितिथाराकुल और राविंदा प्राजोंगजाई ने 21-17, 21-18 से मात दी। दिन के आखिरी मुकाबले में कृष्णा प्रसाद गरगा और वी वी पंजाला की पुरुष युगल जोड़ी फ्रांस के क्रिस्टोव पोपोव और टोमा पोपोव से 21-18, 21-17 से हारकर जापान ओपन से बाहर हो गये।

धीमी ओवर गति के लिये भारत, पाक पर लगा जुर्माना

दुबई, 31 अगस्त। भारत और पाकिस्तान क्रिकेट टीम पर एशिया कप 2022 में रविवार को खेले गये ग्रुप-ए मैच में धीमी ओवर गति के लिये जुर्माना लगाया गया है। रोहित शर्मा और बाबर आज़म की टीम ने निर्धारित समय में दो-दो ओवर कम डाले थे, जिसके बाद आईसीसी मैच रेफ़री जेफ़ क्रो ने दोनों टीमों पर उनकी मैच फीस का 40 प्रतिशत जुर्माना लगाने का निर्णय लिया। उल्लेखनीय है कि आईसीसी की खिलाड़ियों और खिलाड़ी सहायक-कर्मी आचारसंहिता के अनुच्छेद 2.22 के अनुसार, यदि एक टीम निर्धारित समय में एक ओवर कम डालती है, तो खिलाड़ियों पर 20 प्रतिशत मैच फीस जुर्माना लगाया जाता है। भारत और पाकिस्तान ने निर्धारित समय में दो-दो ओवर कम डाले इसलिये दोनों टीमों पर मैच फीस का 40 प्रतिशत जुर्माना लगाया गया। दोनों कप्तानों ने अपना अपराध मानते हुए जुर्माना स्वीकार किया, जिसके बाद आधिकारिक सुनवाई की आवश्यकता नहीं पड़ी।

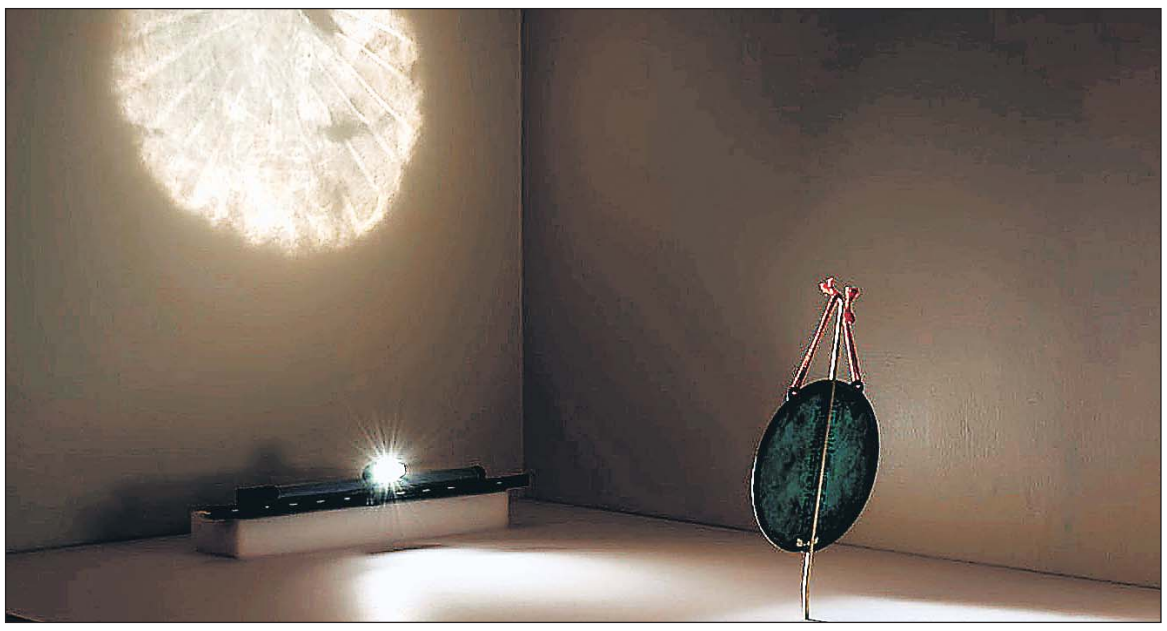

सिनसिनाटी आर्ट म्यूज़ियम में 16 वीं सदी का एक साधारण सा दिखने वाला कांसे का दर्पण है, जिसे प्रकाश की विशेष स्थिति में रखने पर इससे परावर्तित प्रकाश की किरणों से दीवार पर भगवान बुद्ध की छवि बनती है। यह जादूई दर्पण 23 जुलाई 2022 से म्यूज़ियम में सार्वजनिक रुप से प्रदर्शित है। वर्ष 2021 में म्यूज़ियम संग्रह के प्राचीन आर्ट वर्क पर रिसर्च करते हुए ईस्ट एशियन आर्ट के क्यूरेटर डॉ. होऊ-मेई सुंग ने यह खोज की। कांच के निर्माण से पहले लोग पॉलिश किए हुए कांसे से बने आइने में अपना अक्स देखते थे। यह तकनीक प्राचीन मिस्र से लेकर सिंधू घाटी तक हर जगह मिली है। इन दर्पणों को ''मैजिक,'' ''ट्रांसपैरेंट'' (पारदर्शी) या ''लाइट पैनिट्रेटिंग मिरर'' के नाम से जाना जाता था। इस प्रकार की कलाकृतियां सबसे पहले चीन में हान साम्राज्य (202 ईसा पूर्व -220 ईस्वी) के दौरान बनाई गई थीं। जब इन आइनों पर प्रकाश की किरणें पड़ती हैं, तो ये पारदर्शी लगने लगते हैं और इनपर बनी डिजाइन या अक्षर दिखाई देने लगते हैं। सुंग ने कहा, यह चीन के लिए राष्ट्रीय खजाना है और हम बेहद भाग्यशाली हैं जो इस दुर्लभ कलाकृति को ढूंढ पाए और जो सिनसिनाटी में प्रदर्शित है। यह दर्पण कई दशकों से म्यूज़ियम के ईस्ट एशियन संग्रह में रखा था, सदियों से जिसे किसी ने छुआ नहीं था। म्यूज़ियम के दर्पण के अग्र भाग को पॉलिश किया हुआ है, जिससे प्रकाश परावर्तित होता है। इसके पीछे छः चाइनीज़ अक्षरों में ''अमिताभ बुद्ध'' लिखा है। प्राचीन मैजिक मिरर का निर्माण बहुत कठिन है और ये बहुत दुर्लभ हैं। शंघाई म्यूज़ियम के हान साम्राज्य के मैजिक मिरर्स के अलावा इस तरह के दो और बौद्ध मैजिक मिरर्स के बारे में जानकारी है। एक टोक्यो नैशनल म्यूज़ियम में और दूसरा मैट्रोपॉलिटन म्यूज़ियम ऑफ आर्ट में। ये दोनों जापानी मिरर हैं जो एडो काल (1603-1867) में बने थे। सुंग का मत है कि सिनसिनाटी में जो मिरर है वह प्राचीन चीन में बना था। हालांकि यह मिरर कैसे काम करता है यह तो समझ में आ गया पर उस काल में कारीगरों ने लाइट पैनिट्रेशन का इफैक्ट कैसे हासिल किया, यह पता नहीं है।

आनंद शर्मा, हुड्डा और पृथ्वीराज चव्हाण ने दिल्ली में आज़ाद से मुलाकात की

तीनों नेताओं ने इसे शिष्टाचार भेंट बताया है, लेकिन माना जा रहा है कि, आने वाले समय में कांग्रेस के बागी नेता पार्टी के लिए और बड़ी मुश्किल खड़ी कर सकते हैं

- **गौरतलब है कि, पिछले दिनों आनंद शर्मा ने भी कड़ा तेवर दिखाते हुये उनकी अनदेखी किये जाने का आरोप लगाते हुये हिमाचल प्रदेश कांग्रेस चुनाव संचालन समिति के अध्यक्ष पद से इस्तीफा दे दिया था।**

नई दिल्ली, 31 अगस्त। कांग्रेस का बागी जी-23 समूह पार्टी के लिए आने वाले दिनों में और बड़ी मुश्किलें खड़ी करेगा , अब यह बात तय हो गयी है। बीते सप्ताह वरिष्ठ नेता गुलाम नबी आजाद ने कांग्रेस छोड़ दी थी, लेकिन अब यह आग बढ़ती दिख रही है। मंगलवार को पार्टी के सीनियर नेता आनंद शर्मा, हरियाणा के पूर्व मुख्यमंत्री भूपिंदर सिंह हुड्डा और पृथ्वीराज चव्हाण ने गुलाम नबी आजाद से दिल्ली में मुलाकात की।

जी-23 या ग्रुप ऑफ 23 कांग्रेस में बागी नेताओं का एक समूह है जो लम्बे समय से कांग्रेस में आमूलचूल परिवर्तन की मांग करता आ रहा है। ये सभी नेता उस जी-23 का हिस्सा हैं, जिन्होंने सोनिया गांधी को पार्टी में सुधार के लिए पत्र लिखा था। उस लेटर के बाद से ही यह नेताओं की पार्टी में अनदेखी हो रही है। पिछले दिनों आनंद शर्मा ने हिमाचल प्रदेश चुनाव संचालन समिति के अध्यक्ष पद से इस्तीफा दे दिया था। हालांकि, इन तीनों नेताओं ने मुलाकात के बाद कहा कि, वे गुलाम नबी आजाद के पुराने मित्र हैं और यह मीटिंग औपचारिक थी। लेकिन कयास जरूर लगने शुरु हो गये हैं कि, आने वाले दिनों में कांग्रेस में हलचल और तेज होगी।

दरअसल, हरियाणा में कांग्रेस ने भूपिंदर सिंह हुड्डा को कमान दी है। करीबी उदयभान को प्रदेश अध्यक्ष बनाया गया है और उनकी विरोधी कही जाने वाली कुमारी शैलजा को पद से हटाया गया है। उसके बाद भी हुड्डा का आजाद के खेमे में रहना कांग्रेस को अलर्ट करने वाला है। इसके अलावा जी-23 का ही हिस्सा कहे जाने वाले शशि थरूर भी अलग ही सुर में दिख रहे हैं। उनका कहना है कि पार्टी अध्यक्ष पद के लिए चुनाव होना चाहिए और जितने ज्यादा उम्मीदवार होंगे, उतना ही बेहतर होगा। उनके स्टैंड से यह चर्चा शुरू हो गई है कि वह भी अध्यक्ष पद के चुनाव में उतर सकते हैं। साफ है कि जी-23 समूह पार्टी के अंदर और बाहर दोनों तरफ से मुश्किल बढ़ा रहा है।

गुलाम नबी आजाद से मुलाकात के बाद कांग्रेस के एक नेता ने कहा कि पार्टी ने अपने रवैये में बदलाव नहीं किया। इसी के चलते आजाद साहब को पार्टी से अलग होने का फैसला लेना पड़ा। इस बीच जी-23 के कुछ और नेता अनौपचारिक मीटिंग कर रहे हैं और जल्दी ही उनकी ओर से भी कुछ ऐलान किया जा सकता है। इन नेताओं के साथ शशि थरूर भी आ सकते हैं, जिनके बारे में चर्चा है कि पार्टी अध्यक्ष के लिए वह चुनाव लड़ सकते हैं। साफ है कि कांग्रेस की मुश्किलें आने वाले दिनों में बागी बढ़ा सकते हैं। यही नहीं गुलाम नबी आजाद ने जो संकट जम्मू-कश्मीर में कांग्रेस के सामने खड़ा किया है, वैसी ही चुनौती हिमाचल प्रदेश और हरियाणा जैसे राज्यों में भी सामने आ सकती है।

तृणमूल कांग्रेस ...

(प्रथम पृष्ठ का शेष)

संबंधियों के पास 162 परिसम्पत्तियाँ हैं, जो पूरे राज्य में फैली हुई हैं।

स्वयं अणुव्रत की पुत्री के पास करीब 19 सम्पत्तियाँ हैं, जो कोलकाता के श्रेष्ठ इलाकों तथा विभिन्न जिला-मुख्यालयों पर स्थित हैं। इन लोगों में से किसी के पास भी आय के ऐसे स्रोत शायद ही हों, जो उनकी सम्पत्ति के वैध होने के दावों से मेल खाते हों। सी.बी.आई. 37 सम्पत्तियों को भी चिन्हित करने की कोशिश कर रही है, जिन्हें आरोपी आपराधिक गतिविधियों के संचालन के लिये काम में लेते हों।

इस प्रकार के मामलों का रोजाना हो रहा खुलासा मुख्यमंत्री के साथ ही, तृणमूल के उन वरिष्ठ नेताओं के लिये बहुत ही शर्मनाक बात है, जो हर तरफ से आ रहे जाँच संबंधी प्रश्नों का सामना कर रहे हैं।

ममता बनर्जी ने शुरू में तो आरोपियों से अपने हाथ झाड़ लिये थे। उन्होंने स्वयं को तथा पार्टी को पूर्व शिक्षा मंत्री पार्थ चटर्जी से पूरी तरह अलग कर लेने की कोशिश की थी। इसके बाद, जब अणुव्रत मण्डल को सी.बी.आई. ने गिरफ्तार किया, तो उसको बचाने की कोशिश उन्होंने की थी।

पार्थ चटर्जी तथा अणुव्रत मण्डल के प्रति उनके अलग-अलग रूख को लेकर विपक्षी दलों ने तीखी प्रतिक्रिया दी थी। यह बात खुले तौर पर चर्चा में थी कि इन दिनों, पैसा कमाने की उनकी कोशिशों के मामले में, अणुव्रत मण्डल, ममता बनर्जी के ज्यादा करीब था।

तृणमूल कांग्रेस अनियमितताएं करने के मामले में बहुत दुस्साहसी हो गई है तथा उसका मानना है कि राजनैतिक आदेश उन्हें बचा लेगा। लेकिन इस समय, जिस हद तक पैसा बनाने की बात जनता के सामने आ रही है, उससे उनकी सारी गणनाएं गड़बड़ा रही हैं।

कोलकाता में बड़ा आयकर छापा

नई दिल्ली 31 अगस्त (वार्ता)। पश्चिम बंगाल के कोलकाता में दो प्रमुख रियल एस्टेट समूहों पर की गयी छापेमारी में 250 करोड़ रुपये की अघोषित आय का पता चला है। आयकर विभाग ने आज यहां जारी बयान में बताया कि 18 अगस्त को यह कार्रवाई की गयी। तलाशी अभियान के दौरान, दस्तावेजों और डिजिटल डाटा सहित बड़ी संख्या में आपत्तिजनक सबूत मिले, जिन्हें जब्त कर लिया गया है। इस दौरान बहीखातों के बाहर नकद लेनदेन और नकदी की रसीदों के सबूत मिले हैं। कई दस्तावेजों और इलेक्ट्रॉनिक डाटा से शेल कंपनियों के माध्यम से अघोषित पैसे की रूटिंग के संकेत मिले हैं। इसके अलावा, तलाशी के दौरान अघोषित धनराशि के जमीन के अधिग्रहण में इस्तेमाल किए जाने के भी कुछ प्रमाण मिले हैं।

राडिया...

(प्रथम पृष्ठ का शेष)

कि उसने सम्पूर्ण राडिया टेप 2012 में ही नष्ट कर दिये थे।

ऐसी प्रबल संभालना है कि यह प्रकरण न्यायमूर्ति डी.वाई. चन्द्रचूड़ की अध्यक्षता वाली 3 जजों की बैंच के समक्ष प्रस्तुत होगा, जिसके अन्य दो जज हैं-न्यायमूर्ति हिमा कोहली तथा पी. श्री नरसिम्हा। इसके अतिरिक्त 2011 में एक्टिविस्ट एडवोकेट प्रशांत भूषण द्वारा एन.जी.ओ. ''सैन्टर फॉर पब्लिक इन्ट्रैस्ट लिटिगेशन'' (सी.पी.आई. एल.) की ओर से दायर की एक अन्य याचिका भी सूचीबद्ध है, जिसमें टाटा की बात का विरोध करते हुये, नितान्त निजी वार्तालापों के अलावा, पूरे राडियों टेप्स के प्रकाशन की मांग की गई है ताकि राष्ट्रीय सुरक्षा नागरिकों की निजता का अधिकार सुनिश्चित हो सके।

केन्द्रीय सूचना प्रौद्योगिकी मंत्रालय कॉरपोरेट लॉबीईस्ट नीरा राडिया के फोन टैप किए थे। उसके बाद से उसने अपना काम बंद कर दिया और किसी को भी नहीं पता कि वह कहां है।

उसके फोन कॉल्स में क्या था कभी पता नहीं चलता पर एक मैगजीन में फोन कॉल्स के कुछ अंश छप गए उसके बाद टाटा ने नागरिक की निजता में मनमानी घुसपैठ को रोकने की मांग करते हुए याचिका दायर की थी। इन अंशों से पता चला। सुरक्षा एजेंसियां नागरिकों की निजता का उल्लंघन कर रही हैं और यह भी पता चला कि कॉरपोरेट बिजनैस किस प्रकार से होता है।

कर्नाटक हाईकोर्ट ने आधी रात को ईदगाह मैदान में गणेश पाण्डाल स्थापित करने की अनुमति दी

कर्नाटक सरकार ने ईदगाह मैदान में स्थापित गणेश पूजा पाण्डालों के लिए कड़ी सुरक्षा व्यवस्था दी है

- **ताजा घटनाक्रम में अंजुमन इस्लाम समिति ने हुबली के ईदगाह मैदान में उत्सव की अनुमति देने वाले कर्नाटक हाईकोर्ट के आदेशों पर सवाल उठाते हुए सुप्रीम कोर्ट का दरवाजा खटखटाया है।**
- **गौरतलब है कि मंगलवार को देर रात हुई सुनवाई में कर्नाटक उच्च न्यायालय ने धारवाड़ नगर आयुक्त के उस आदेश को बरकरार रखा, जिसमें शहर के ईदगाह मैदान में गणेश चतुर्थी उत्सव आयोजित करने की अनुमति दी गई थी।**

बैंगलुरु, 31 अगस्त। कर्नाटक के हुबली ईदगाह मैदान में गणेश चतुर्थी समारोह मनाया जा रहा है, दूसरे समुदाय के लोगों ने इस स्थान पर इस तरह के आयोजन के प्रति अंसतोष जताया है। आयोजन की अनुमति देने वाले हाईकोर्ट के आदेश को सुप्रीम कोर्ट में चुनौती दी गई है।

ताजा घटनाक्रम में अंजुमन इस्लाम ने हुबली के ईदगाह मैदान में उत्सव की अनुमति देने वाले कर्नाटक हाईकोर्ट के आदेशों पर सवाल उठाते हुए सुप्रीम कोर्ट का दरवाजा खटखटाया है।

गौरतलब है कि मंगलवार को देर रात हुई सुनवाई में कर्नाटक उच्च न्यायालय ने धारवाड़ नगर आयुक्त के उस आदेश को बरकरार रखा, जिसमें शहर के ईदगाह मैदान में गणेश चतुर्थी उत्सव आयोजित करने की अनुमति दी गई थी।

अनुमति दिए जाने के एक दिन बाद हिंदू नेताओं ने बुधवार सुबह हुबली के ईदगाह मैदान में गणेश की मूर्ति भी स्थापित कर दी है। न्यायालय से अनुमति मिलने के कुछ घंटे बाद ईदगाह मैदान में कड़ी सुरक्षा के बीच बुधवार को गणेशोत्सव की शुरुआत की गई। वैदिक मंत्रोच्चार के बीच श्रीराम सेना प्रमुख प्रमोद मुतालिक ने अपने समर्थकों के साथ भगवान गणेश की मूर्ति स्थापित की और पूजा-अर्चना की।

मुतालिक ने पूजा पंडाल में पत्रकारों से कहा, ''कानूनी दिशानिर्देशों का पालन करते हुए हमने पूजा-अर्चना की। कुछ असामाजिक तत्वों ने हमें रोकने की कोशिश, लेकिन फिर भी हमने पूजा की जो न केवल हुबली के लोगों के लिए बल्कि पूरे उत्तरी कर्नाटक के लिए खुशी की बात है।'' मुतालिक ने कहा कि हिंदू समुदाय लंबे समय से इसका सपना देख रहा था, जिसे उन्होंने एक ''ऐतिहासिक'' क्षण बताया। मुतालिक के अनुसार, जिला प्रशासन ने तीन दिन तक यहां पूजा करने की इजाजत दे दी है। ईदगाह मैदान में किसी भी तरह की अप्रिय घटना से बचने के लिए सुरक्षा के व्यापक बंदोबस्त किए गए हैं।

रुस के राष्ट्रपति रहे मिखाइल गोर्बाचेव का मंगलवार देर रात 91 वर्ष की उम्र में निधन हो गया। वे 1985 में सोवियत संघ की कम्युनिस्ट पार्टी के महासचिव और सोवियत संघ के राष्ट्रपति बने थे। उसके बाद उन्होंने ग्लासनोस्त (खुलेपन) और पेरेस्त्रोइका (पुनर्रचना) की नीतियां लागू कीं, जिनसे शीत युद्ध खत्म होने का रास्ता तैयार हुआ। उन्हें अपनी जिंदगी के आखिर 31 सालों में दोहरे अनुभव हुए। वॉशिंगटन, पेरिस और लंदन में उनकी वाहवाही हुई पर रुस में उनकी भारी आलोचना हुई। वर्ष 1990 में उन्हें शांति का नोबल पुरस्कार मिला था।

कश्मीर के 5 हजार कांग्रेस कार्यकर्ता पार्टी छोड़कर आज़ाद को समर्थन देंगे

गुलामनबी आज़ाद खेमे ने यह दावा किया

- **आज़ाद के जाने से जम्मू-कश्मीर कांग्रेस में बड़ा बिखराव साफ नज़र आने लगा है**
- **अब तक कश्मीर कांग्रेस 100 से ज्यादा रसूखदार नेता गुलामनबी आज़ाद के साथ जुड़ चुके हैं।**
- **बुधवार को आप पार्टी के 51 नेताओं एवं कार्यकर्ताओं ने भी गुलामनबी आजाद को अपना समर्थन दे दिया।**

नई दिल्ली, 31 अगस्त। गुलाम नबी आजाद ने कांग्रेस पार्टी को अपनी ताकत दिखानी शुरू कर दी है। जम्मू कश्मीर की राजनीति में बड़ा रसूख रखने वाले आजाद के कद का अंदाजा इसी बात से लगाया जा सकता है कि एक सप्ताह से भी कम वक्त में कांग्रेस के 100 से ज्यादा नेता पार्टी छोड़कर आजाद को अपना समर्थन दे चुके हैं। बुधवार को जम्मू कश्मीर में आम आदमी पार्टी के 51 नेताओं ने भी पार्टी छोड़कर आजाद को अपना समर्थन दिया है। इतना ही नहीं गुरुवार को कांग्रेस के 5000 कार्यकर्ता पार्टी छोड़कर आजाद को अपना समर्थन देंगे।

गुलाम नबी आजाद ने बीते 26 अगस्त को कांग्रेस पार्टी से इस्तीफा दे दिया था। उनके इस्तीफे को कांग्रेस पार्टी के नेताओं ने अपने बयानों से यह साबित करने की कोशिश की कि पार्टी को इससे कोई फर्क नहीं पड़ता। लेकिन, जिस तरह आजाद के जाने से कांग्रेस पार्टी में बिखराव शुरू हुआ है, खासकर जम्मू कश्मीर में। पहले से देश की राजनीति में अपनी जमीन खो चुकी कांग्रेस के लिए यह किसी बुरे स्वप्न से कम नहीं है।

मिरर नाउ की रिपोर्ट के अनुसार, गुलाम नबी आजाद के समर्थन में जम्मू कश्मीर के 5000 कांग्रेसी कार्यकर्ता गुरुवार को उरी में होने वाले एक कार्यक्रम के दौरान सामूहिक रूप से इस्तीफा देंगे और आजाद को अपना समर्थन देंगे। इससे पहले बुधवार को 42 कांग्रेसी नेताओं ने पार्टी से इस्तीफा दिया और कहा कि वे आजाद की होने वाली पार्टी के साथ जुड़ेंगे।

भारत की इकोनॉमिक ग्रोथ...

(प्रथम पृष्ठ का शेष)

उपयोग आर्थिक वृद्धि को आगे और बढ़ाने में पर्याप्त नहीं होगा क्योंकि बेरोजगारी उच्च स्तर है और वास्तविक वेतन रिकॉर्ड निम्न स्तर पर है।'' उन्होंने कहा कि ''निवेश के जरिए आर्थिक वृद्धि का समर्थन कर सरकार ने सिर्फ एक ही तरीके पर भरोसा जताया है, जबकि वह उस प्रोत्साहन के बारे में भूल गई है जो घरेलू उपभोग उपलब्ध करवा सकता है। इसीलिए भारत की आर्थिक वृद्धि अब भी वैश्विक महामारी पूर्व से नीचे के ट्रैण्ड पर है।

अर्थव्यवस्था में पर्याप्त मात्रा में इतनी तीव्र वृद्धि नहीं हुई है कि वो कामगारों की फौज में प्रत्येक वर्ष शामिल होने वाले करीब 12 मिलियन लोगों को समायोजित कर सके।

इस बीच रिज़र्व बैंक ऑफ इण्डिया (आर.बी.आई.), जो कि वैश्विक कड़े प्रतिबंधों के मामले में अपेक्षाकृत सुस्त है, महंगाई को एक सहनशीलता के दायरे में लाने के प्रयास के तहत मार्च माह के अंत तक अपनी प्रमुख रेपो रेट को 60 बेसिस पॉइन्ट्स और बढ़ा सकता है। इससे पहले इस वर्ष ब्याज दरों में कुल 140 बेसिस पॉइन्ट्स की कुल तीन वृद्धि हो चुकी है और मार्च की वृद्धि के बाद रेपो रेट वर्ष 2023 की प्रथम तिमाही की समाप्ति तक 6.00 प्रतिशत हो जाएगी।

हालांकि केन्द्रीय बैंक का टार्गेट बैण्ड 2 से 6 प्रतिशत है, फिर भी महंगाई के वर्तमान और अगली तिमाही में क्रमशः औसतन 6.9 प्रतिशत और 6.2 प्रतिशत रहने की उम्मीद है। लेकिन वर्ष 2023 की प्रथम तिमाही में यह 5.8 प्रतिशत की रेंज में रह सकती है।

डी.बी.एस. की सीनियर इकोनॉमिस्ट राधिका राव कहती हैं कि ''कीमतों के दबाव में कुछ समय के लिए विराम आ जाने के बावजूद भू राजनीतिक जोखिमों और प्रमुख अर्थव्यवस्थाओं की कठिन लैण्डिंग रिस्क्स से उपजी विचारणीय अनिश्चितताओं को देखते हुए महंगाई को हल्के में लेना जल्दबाजी होगा।

कमजोर रूपए के कारण भी अर्थव्यवस्था महंगाई के दबाव में है। भारतीय रूपया अमेरिकी डॉलर की तुलना में करीब 80 रूपए के आसपास ट्रेड करता रहा है। रिज़र्व बैंक डॉलर के भण्डारों को करेंसी मार्केट्स में बेचकर यह स्तर बनाकर रूपए की साख बचाई जा रही है।

रॉयटर के नवीनतम सर्वेक्षण में यह भी दर्शाया गया कि भारत का करेन्ट अकाउन्ट घाटा इस वर्ष बढ़ कर सकल घरेलू उत्पाद का 3.1 प्रतिशत हो गया है जो पिछले एक दशक में सर्वाधिक है तथा इससे करेंसी मार्केट में रूपए पर और दबाव पड़ सकता है।

'चाहे मैं ...

(प्रथम पृष्ठ का शेष)

चाहिए कि ऐसे परिणाम क्यों आए ? क्योंकि पहली बार कई सालों में ऐसा हुआ है कि, युनिवर्सिटी चुनाव में एनएसयूआई चुनाव नहीं जीत सकी। युवा देश के आने वाले भविष्य की उम्मीद हैं। उनकी सोच के अनुसार प्रदेश के संगठन और सरकार को काम करना चाहिए।

दालें 8...

.(प्रथम पृष्ठ का शेष)

रु. का वित्तीय भार पड़ेगा।

ये दालें उस भंडार से दी जा रही हैं जो प्राइस सपोर्ट स्कीम तथा प्राइस स्टेबिलाइजेशन फंड के तहत खरीदा गया था। राज्यों को यह पेशकश इसलिये की गई है ताकि वे कल्याणकारी योजनाओं के तहत इनका उपयोग कर सके, जिनमें इसके साथ उपलब्ध 30.55 टन की पी.डी.एस. भी शामिल है। केन्द्र ने कहा है कि आगामी रबी की फसल में दालों की अच्छी पैदावार की उम्मीद है। 2022-23 के दौरान मिनिमम सपोर्ट प्राइस (एम.एस.सी.) पहले से ज्यादा रखा गया है।

सरकारी सूत्रों का कहना है कि किसानों को दालों की लाभकारी कीमत मिलेगी, जिससे वे इनकी खेती में और ज्यादा निवेश करके, दालें उगाने के लिये प्रेरित -प्रोत्साहित हों।

सूत्रों ने कहा कि इससे देश को दालों के मामले में आत्म-निर्भर होने में मदद मिलेगी।

के.सी.आर. बिहार में और केजरीवाल...

(प्रथम पृष्ठ का शेष)

किन्हीं भी अच्छे एवं उपयोगी विचारों, जो जनता के लाभ एवं हित में हैं, को किसी से भी ग्रहण करने में संकोच नहीं करते हैं।

अभी जब स्टालिन दिल्ली गये थे तो वहां से उन्होंने दिल्ली सरकार द्वारा संचालित स्कूलों के पीछे निहित विचार को समझा। उन्होंने यह भी देखा कि ये स्कूल कैसे संचालित किये जा रहे हैं। और उन्होंने तमिलनाडू में ऐसा ही करने का विचार बना लिया।

यही कारण है कि उन्होंने केजरीवाल को तमिलनाडू में आमंत्रित किया है ताकि वे राज्य सरकार के शैक्षिक प्रयासों को देखें, जिससे तमिलनाडू के स्कूली शिक्षा तंत्र को और बेहतर बनाया जा सके। स्कूली शिक्षा को बेहतर बनाने के लिये उन्हें केजरीवाल से बेहतर व्यक्ति कौन मिल सकता है जिनके सरकारी स्कूल शिक्षा कार्यक्रम की खुली प्रशंसा न्यूयॉर्क टाइम्स ने अपने मुख पृष्ठ पर प्रकाशित की हो।

5 सितम्बर, शिक्षक दिवस को, केजरीवाल स्टालिन के साथ 26 स्कूल्स ऑफ एक्सीलैंस तथा 15 मॉडल स्कूलों का उद्घाटन करेंगे। पुतुमाई पैन पिट्टम (बालिकाओं के लिये नवाचार प्रोजैक्ट), 26 स्कूल ऑफ एक्सीलैंस तथा 15 मॉडल स्कूलों, जो पूरे राज्य में फैले हुये हैं, के उद्घाटन के लिये केजरीवाल को आमंत्रित करने के लिये, तमिलनाडू के मुख्यमंत्री ने अपने शिक्षा मंत्री एनबिल महेश को केजरीवाल के आवास पर भेजा है।

एक राजनैतिक विश्लेषक ने कहा है, ''जब दो राजनेता मिलते हैं तो ऐसा कैसे हो सकता है कि उनके बीच राजनीति पर कोई चर्चा न हो। दोनों नेताओं के बीच घनिष्टता पैदा होगी तथा राष्ट्रीय राजनीति पर विचार-विनिमय भी होगा। लेकिन इन मीटिंग में कोई बहुत बड़ी उम्मीद नहीं की जा सकती क्योंकि डी.एम.के. का गठबंधन कांग्रेस से है तथा इसलिये इस मुलाकात के बाद भी, कोई बड़ा बदलाव नहीं हुआ है।

यह चीज निश्चित रूप से दिलचस्प है कि स्टालिन ने एक ऐसे व्यक्ति को आमंत्रित किया है, जो इस समय केन्द्र सरकार तथा भाजपा के शीर्ष नेतृत्व का कोपभाजन है। वस्तुतः स्टालिन अभी तक नीट के विरोध में हैं तथा हाल ही में तमिलनाडू के एक विश्वविद्यालय के समारोह में, उन्होंने प्रधानमंत्री की मौजूदगी में अपना मत पूरी मजबूती रखा था।

हालांकि स्टालिन इस बात को लेकर सजग हैं कि उनकी गिनती टकरावादियों में न हो तथा वे केन्द्र सरकार तथा प्रधानमंत्री के साथ सौहार्दपूर्ण संबंध रखते हैं, लेकिन वे किसी अप्रिय बात को चुपचाप सहन करने के आदी नहीं है।

हाँ, जब आर्थिक कामकाज की बात आती है तो उनके वित्त मंत्री पी. त्यागराजन केन्द्र सरकार से टकराने में चूकते नहीं है तथा कई मानदंडों पर केन्द्र की अर्थव्यवस्था के ट्रैक-रिकॉर्ड पर सवाल खड़े करते रहते हैं।

सोनिया...

(प्रथम पृष्ठ का शेष)

चैकअप के लिए दिल्ली से रवाना हुई थीं। उसके बाद वो अपनी बीमार माँ से मिलने गई थीं।

चालू वित्त वर्ष की पहली तिमाही में भारत के सकारात्मक जी.डी.पी. आंकड़ों ने चौंकाया

2022-23 की अप्रैल-जून तिमाही में भारत की आर्थिक विकास दर 13.5 प्रतिशत रही

- **पिछले साल अप्रैल-जून तिमाही में भारत की विकास दर 20.1 प्रतिशत रही थी।**
- **अप्रैल-जून तिमाही में भारत को कुल 36.85 लाख करोड़ रु. की आय हुई है।**

नई दिल्ली, 31 अगस्त (वार्ता)। आर्थिक गतिविधियों में सुधार के बीच देश के सकल घरेलू उत्पाद (जीडीपी) में चालू वित्त वर्ष 2022-23 की पहली तिमाही (अप्रैल-जून) में 13.5 प्रतिशत का उछाल दर्ज किया गया। पिछले वित्त वर्ष 2021-22 की इसी तिमाही में जीडीपी वृद्धि दर 20.1 प्रतिशत थी।

पिछले वर्ष की अप्रैल-जून तिमाही में कोविड महामारी की दूसरी लहर ने आर्थिक गतिविधियों को महत्वपूर्ण रूप से प्रभावित किया था।

राष्ट्रीय सांख्यिकी कार्यालय (एनएसओ) की बुधवार को जारी रिपोर्ट में कहा गया है, अनुमान है कि वर्ष 2011-12 कीमतों पर आधारित वास्तविक जीडीपी 2022-23 की पहली तिमाही में 36.85 लाख करोड़ रुपये के स्तर को प्राप्त कर लिया है जो 2021-22 की पहली तिमाही में 32.46 लाख करोड़ रुपये के मुकाबले 13.5 प्रतिशत की वृद्धि दर्शाता है। 2021-22 की पहली तिमाही में जीडीपी वृद्धि दर 20.1 प्रतिशत थी।

वर्ष 2022-23 की पहली में वर्तमान कीमतों पर जीडीपी 64.95 लाख करोड़ रुपये रहने का अनुमान है, जबकि 2021-22 में की पहली तिमाही में चालू कीमत पर जीडीपी 51.27 लाख करोड़ रुपये था।

इस तरह यह वर्तमान कीमतों पर जीडीपी में चालू वित्त वर्ष की पहली तिमाही में 26.7 प्रतिशत की वृद्धि रही। 2021-22 में चालू कीमत पर जीडीपी में 32.4 प्रतिशत की वद्धि दर्ज की गयी थी।

एनएसओ के आंकड़ों से पता चलता है कि चालू वित्त वर्ष की अप्रैल-जून तिमाही में कृषि क्षेत्र में सालाना आधार पर 4.5 प्रतिशत की वृद्धि हुई, जबकि इसी अवधि के दौरान विनिर्माण क्षेत्र में 4.8 प्रतिशत की वृद्धि हुई। इस अवधि के दौरान खनन क्षेत्र में 6.5 प्रतिशत की वृद्धि हुई। श्रम प्रधान क्षेत्रों में माने जाने वाले निर्माण क्षेत्र में जून तिमाही में सालाना आधार पर 16.8 प्रतिशत की वृद्धि हुई।

प्रमुख देशों की कमजोर मांग ने हाल के कुछ महीनों में देश के निर्यात को प्रभावित किया है जबकि मासिक जीएसटी संग्रह, ऑटो बिक्री, बिजली की खपत और हवाई यातायात वृद्धि जैसे जल्दी-जल्दी आने वाले आंकड़े घरेलू मांग में मजबूत बनी रहने का संकेत दे रहे हैं।

बीआर अंबेडकर स्कूल ऑफ इकोनॉमिक्स के कुलपति एन आर भानुमूर्ति ने इन आंकड़ों पर टिप्पणी करते हुए कहा, पहली तिमाही में आर्थिक वृद्धि 13-15 प्रतिशत के बीच रहने का अनुमान था। कुछ ने इसे 17 प्रतिशत तक रहने का अनुमान लगाया।

मार्डन मीडिया, बीकानेर के लिए मुद्रक एवं प्रकाशक सोमेश शर्मा द्वारा वतन प्रेस, कुम्भाना हाऊस, हनुमान हत्था, बीकानेर से मुद्रित एवं प्रकाशित। संपादक-राजेश शर्मा, आर.एन.आई. नं. 35214/79, जयपुर कार्यालयः सुधर्मा एम.आई.रोड, जयपुर। फोन: 2372634, 4103333-34, कोटा कार्यालय : पलायथा हाऊस, छत्रपति शिवाजी मार्ग, कोटा। फोन: 2386031, 2386032,फैक्स:0744-2386033, उदयपुर कार्यालयः आयड मैन रोड आयड, उदयपुर। फोन: 2413092, फैक्स : 0294-2410146, अजमेर कार्यालयः-राष्ट्रदूत भवन, चुंगी नाका के पास, अजमेर। फोन: 2627612, फैक्स:0145-2624665, जालोर कार्यालय :- जी 1/63, इन्डस्ट्रीयल एरिया, फेस प्रथम, जालोर। फोन: 226422,226423, फैक्स: 02973-226424 हिण्डौनसिटी कार्यालय :- जी -1-201, रीको औद्योगिक क्षेत्र, हिण्डौनसिटी। फोन: 230200, 230400, फैक्स: 07469-230600 चूरू कार्यालय : एच-150, रीको औद्योगिक क्षेत्र, चूरू, फोन : 256906, 256907, फैक्स: 01562-256908